

# ゆざわ

Vol.227

平成26年9月15日号  
【毎月1日・15日発行】

## 馬上にはりりしい姿のお殿様

市無形民俗文化財「大名行列」が、8月24日に  
行われました。

主役は何といってもお殿様。今年もりりしい姿  
のお殿様が立派な馬にまたがって市内中心部を練  
り歩きました。沿道ではその姿を撮影する観客が  
多く見られました

湯沢市ホームページ <http://www.city-yuzawa.jp/>

## ■主な内容

- P2 湯沢市ふるさと納税推進事業がスタート
- P3 ふるさとあきたラッシュ！市代表選手紹介
- P4 全国まるごとうどんエキスポ、  
被保険者証の更新
- P6 秋田県水源森林地域の保全に関する条例
- P11 犬の登録・狂犬病予防注射、  
秋の交通安全運動

◇特産品PRと市内産業の活性化を目指して

# 湯沢市ふるさと納税 推進事業が スタート

市では、ふるさと納税の推進と市内産業の活性化を図るため、五千円以上の寄附をいただいたかたに、地元の魅力あるふるさと特産品を贈呈する「ふるさと納税推進事業」を開始しました。

なお、ふるさと納税の趣旨を考慮し、特産品を贈呈させていただくのは、市外在住の寄附者とし、平成二十六年四月から寄附をいただいたかたが対象となります。

◇カタログ作成ー〇六点を掲載

市内業者から申し込みのあった商品を厳選し、「湯沢市ふるさと特産品カタログ」を作成しました。

カタログには、湯沢の魅力ある特産品 稲庭うどん、三梨牛やみなせ牛、地元産米、銘酒、川連漆器、温泉宿泊券など一〇六点を掲載。寄附金額に応じて（五千円以上、一万円以上、三万円以上）、選択できる特産品の種類が増えるようになっていきます。

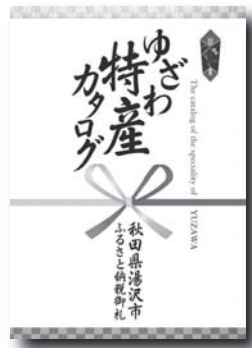

▽ カテゴリは五つ ▲

食の逸品

・品質は食に表れる

川連漆器の逸品

・職人の真心とこだわり

酒の逸品

・良質の米と水の恵み

至極の温泉

・四季の風景とともに

地域の逸品

・湯沢の特別な一品

特産品は、「湯沢市ふるさとお届け隊」として市が委託した、一般社団法人湯沢市観光物産協会を通して贈呈いたします。

県内25市町村全ての代表選手が一堂に会して競う駅伝大会で、今回が第1回の開催です。

湯沢市代表選手団は、地域の誇りを懸けタスキをつなぎます。応援をよろしくお願いします！

- ▷第1区 小学生男子 1.4Km
- ▷第2区 小学生女子 1.3Km
- ▷第3区 中学生男子 4.1Km
- ▷第4区 一般女子 4.0Km
- ▷第5区 一般壮年 4.4Km
- ▷第6区 中学生女子 2.4Km
- ▷第7区 一般男子 6.4Km
- ▷第8区 高校生男子 5.2Km
- ▷第9区 高校生女子 3.3Km
- 合計32.5Km

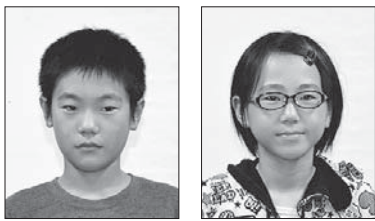

◇小学生男子 佐藤壱星さん (須川小学校6年)

◇小学生女子 阿部円海さん (湯沢東小学校5年)



◇中学生男子 尾玉凜斗さん (湯沢北中学校3年)

◇中学生男子 香澤竜也さん (稲川中学校3年)

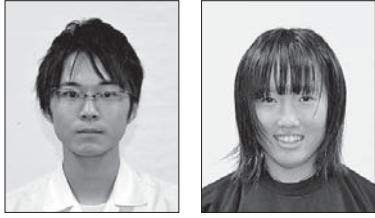

◇高校男子 藤谷成仁さん (湯沢高等学校1年)

◇高校女子 佐々木羽澄さん (湯沢翔北高等学校3年)



◇一般壮年 加藤英敏さん (秋田エブソン)

◇一般壮年 佐藤多喜生さん (湯沢市役所/選手兼コーチ)

## 秋田25市町村対抗駅伝

## ふるさと

## あきたラン!

## 『湯沢市代表選手』を紹介

9月28日(日)  
正午スタート

八橋運動公園を発着点とする  
秋田市内循環特設コースで開催

湯沢市代表選手団  
監督 三浦敬樹(総監督・健康運動指導士)  
有原 廉(須川小学校教諭)  
コーチ 高橋千賀子(湯沢東小学校教諭)  
加賀谷育子(湯沢西小学校教諭)

### 【ふるさとあきたラン!とは】

平成24年6月、脚本家の内館牧子さんが秋田魁新報の紙面において「全県駅伝の復活」を提言。これを受け、佐竹知事が新しい形での全県駅伝開催に向けて取り組み、今回の開催に至りました。

かつての全県駅伝(平成20年を最後に中止)は、中学生、高校生、一般を対象としていましたが「ふるさとあきたラン!」は、参加する対象年齢が広がり、小学生も対象となりました。

小学生から一般の選手までタスキをつなぐ駅伝を全県規模で開催するのは今回が初めてで、全国的にも非常に珍しい大会です。

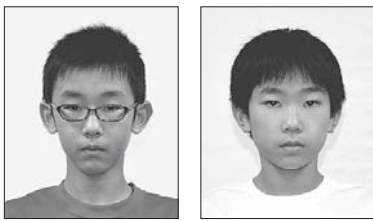

◇小学生男子 高橋匠さん (湯沢西小学校6年)

◇小学生男子 本間祐大さん (院内小学校6年)



◇小学生女子 後藤愛歩さん (菅瀬小学校6年)

◇小学生女子 佐藤世里さん (湯沢東小学校6年)



◇中学生男子 本間尚哉さん (雄勝中学校3年)

◇中学生女子 齋藤次美さん (稲川中学校3年)



◇中学生女子 松浦志穂さん (稲川中学校3年)



◇中学生女子 高橋美有さん (湯沢南中学校3年)



◇高校男子 櫻田尚希さん (増田高等学校3年)



◇高校男子 藤谷成仁さん (湯沢高等学校1年)



◇高校女子 佐々木羽澄さん (湯沢翔北高等学校3年)



◇高校女子 加藤千貴さん (増田高等学校2年)



◇一般男子 高橋健さん (湯沢雄勝広域消防署)



◇一般女子 佐藤牧さん (ふるさと選手/宮城県在住)



◇一般女子 長塚弘子さん (みたけ保育園)



◇一般壮年 加藤英敏さん (秋田エブソン)



◇一般壮年 佐藤多喜生さん (湯沢市役所/選手兼コーチ)

◇湯沢市のファンを増やそう!

全国に魅力ある特産品をPRすることで、市内産業の活性化、さらには湯沢市のファンを増やしたいと考えています。市外に住む親戚や友人、知人でふるさと納税を検討しているかたがおりましたら、この取り組みを紹介ください。

カタログは、市本庁舎二階ロビー、各総合支所のほか、市ホームページからも見ることができます。

○都道府県市区町村に対して寄附(ふるさと納税)をすると、寄附金のうち二千円を超える部分については、一定の上限まで原則として所得税・個人住民税から全額が控除されます。

○控除を受けるためには寄附をした翌年に確定申告を行う必要があります。

○自分の生まれ故郷や応援したい自治体など、どの自治体に対する寄附でも対象となります。

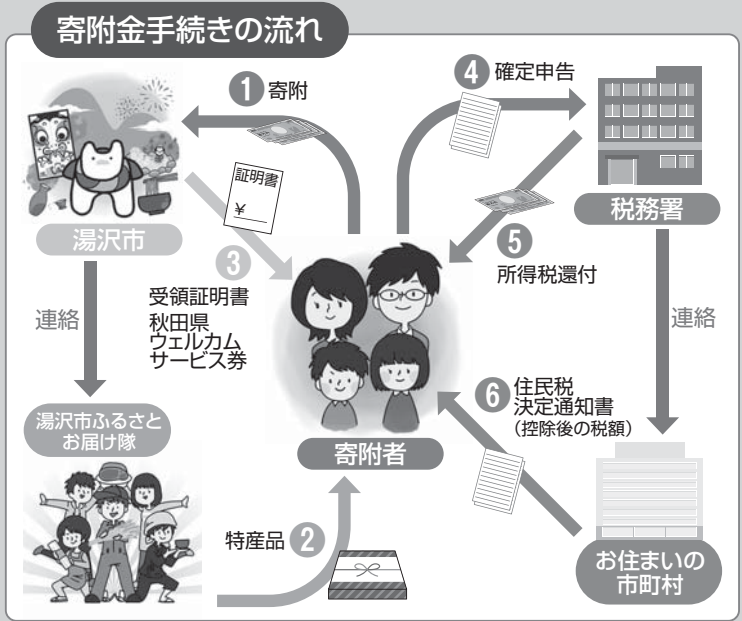

◇市ホームページからクレジットカードによる寄附ができるようになりました。申し込み・寄附・特産品の選択などが、一度に簡単に行うことができます。

湯沢市ホームページの  
このバナーをクリック ▶



ふるさと納税の仕組み



「市内の信用金庫で働いている」

高橋 篤史さん  
Atsushi Takahashi

Vol.67

- A Q** この仕事を選んだきっかけは？  
大学のゼミで金融を専攻し、金融関係の仕事に興味を持ったことがきっかけです。また、地元で貢献したいという思いがあり、地域との関わりが深いこの仕事を選びました。
- A Q** 担当業務を教えてください  
主に定期預金、定期積金、融資、保険などの営業を担当しています。
- A Q** この仕事の大変なところと楽しいところは？  
たくさんのお客さんのニーズに合った商品を提供しなければならぬことが大変です。でも、人と話すのが好きで、接客を通してお客さんと仲良くなり、商品やサービスを楽しんでもらえたときはうれいです。思っていた以上に地域のかたと接する機会がある仕事で、やりがいを感じます。
- A Q** 職場の雰囲気はどのような感じですか？  
職場の雰囲気はどのような感じですか？  
アットホームな雰囲気です。仕事ができるベテランの先輩がたに囲まれ、かわいがってらっしゃいます。
- A Q** 休日の過ごし方は？  
休日の過ごし方は？  
車を買ったので、ドライブをしたり、趣味のベースを弾いたりして過ごしています。
- A Q** 今後の抱負・目標を教えてください。  
今後の抱負・目標を教えてください。  
より一層金融の知識を深めて、お客さんの役に立てる職員になりたいです。そしてお客さんに何でも言ってもらえるような信頼関係を築いていきたいと思っています。また、責任のある大きな仕事も期待に応えられるよう頑張りたいです。



# 10月4日(土) 全国まるごと 5日(日) うどんエキスポ

2014  
in  
秋田・湯沢

会場◇湯沢市中心商店街ほか 時間◇4日◇午前10時～午後7時◇5日◇午前10時～午後5時(予定)

同時開催◇まるごと湯沢ミュージックストリート

## 今年も 秋田・湯沢 ご当地うどんグランプリ 開催!

参加ご当地うどんの頂点を決める!  
□チケット上部が投票券!好きなうどんに投票してください□

- ◎参加ご当地うどんは20店
- 稲庭うどん
  - 下川手延うどん(北海道)
  - 金石じゃじゃ麺(岩手県)
  - 白石温麺(宮城県)
  - 山形肉うどん(山形県)
  - 鶴岡むぎきり(山形県)
  - 塩ホルモンうどん(茨城県)
  - 水沢うどん(群馬県)
  - 熊谷うどん(埼玉県)
  - 村山かてうどん(東京都)
  - 武蔵野うどん(東京都)
  - 吉田うどん(山梨県)
  - 氷見うどん(富山県)
  - ガマゴリうどん(愛知県)
  - 豊橋カレーうどん(愛知県)
  - 名古屋さしめん(愛知県)
  - 伊勢うどん(三重県)
  - 本場讃岐うどん(香川県)
  - 讃岐うどん(香川県)
  - 長崎五島うどん(長崎県)

◆うどん1杯券3枚つづり◆  
前売券1,000円当日券1,200円

◎チケット販売・イベントについては▷全国まるごとうどんEXPO実行委員会☎73-6111(湯沢商工会議所内)へ◁

## 消費生活センター だより

### 携帯電話の紛失・盗難 すぐにロックと届け出を!

携帯電話を紛失・盗難後、勝手に利用されて高額な利用料金の請求を受けたという相談が寄せられています。紛失・盗難の場合、不正利用だけでなく、保存してある情報や画像等が悪用される恐れがあります。

まずは、携帯電話会社等が提供する遠隔ロックサービスなどで、データの流出を防ぎ、その後すぐ、警察への届け出や通信回線の停止手続きをしましょう。

普段から自分で設定できるロック機能を活用する、携帯電話会社の紛失・盗難時のサポート体制を確認しておくなど、いざというときの備えが大切です。

■消費生活に関する相談、出前講座の依頼は...  
平日午前8時30分～午後5時  
湯沢市消費生活センター(湯沢市役所1階 ☎72-0874)へ

## ごみの分別 ヒトロメモ

くらしの相談課生活環境班 (☎55-8069)

### MEMO ごみ出しのルールを守りましょう

▼ごみを出す時間を守って  
最近、ごみを出す時間を守らず、ごみ収集車が通り過ぎた後に出してしまい、ごみ袋がそのまま集積所に残されるケースが多くなってきています。ごみは収集日の朝、午前6時から8時までの間に出すようにしましょう。

▼ごみ袋には必ず氏名を書く  
ごみ袋に氏名を書かないまま出すと収集されず、しばらく残されて悪臭の原因となることもあります。中には故意に、無記名で、何度も出す人もいます。

集積所を利用する全ての人に迷惑が掛かりますので、ごみ袋を出すときは必ずごみ袋に氏名を書くようにしてください。



## 被保険者証の『更新』時期です

国保の窓口からお願い

現在、国民健康保険(以下国保)に加入されている皆さんには、十月一日から使用する新しい被保険者証を九月中旬に配布します。  
被保険者証は、皆さんが保険医療機関などで受診するときに国保の加入者であることを確認できる唯一の証明書です。そのため、受診する際には次のことを必ず守ってください。

### ①入院中・通院中の人

現在、入院中あるいは通院中の方は、十月一日から新しい被保険者証を必ず保険医療機関などの窓口に表示してください。

### ②七十歳以上の人

七十歳以上の人は、別途負担割合を表す証として「国民健康保険高齢受給者証」を交付しています。  
被保険者証と一緒に、保険医療機関などの窓口に表示してください。

### ③新しく国保に加入した人

十月一日以降に新しく国保に加入したときも、入院・通院にかかわらず、

必ず被保険者証を保険医療機関などの窓口に表示してください。

### ④通院の期間が長い人

長期にわたって通院している人は、月の初めに必ず被保険者証を保険医療機関などの窓口に表示してください。

### ◎ 資格異動の手続きの時は ◎

社会保険への加入や転出など、国保の資格異動の手続きのときは、速やかに異動する人の被保険者証と印鑑(社会保険への加入の場合は、社会保険の被保険者証も必要)を市役所または各総合支所に持参してください。

世帯主の変更や住所変更などのときは、国保に加入する世帯全員の被保険者証と印鑑を市役所または各総合支所に持参してください。

▼問い合わせ 市民課国保年金班(☎55-8164)・各総合支所市民サービス班

# 秋田県水源森林地域の保全に関する条例

## ▼県が指定する予定の水源森林地域▼

平成26年4月から「秋田県水源森林地域の保全に関する条例」が施行されています。10月1日からは、水源森林地域の土地の売買などを行う場合、売買の30日前までに、県への届出が必要になります。

県が指定する予定の水源森林地域は次のとおりです。

- ①秋田県森林簿で、水源かん養・干害防備保安林に指定されている森林
- ②国や県が管理するダム上流の森林

●問い合わせ 県森林整備課資源計画班（☎018-860-1919）へ

### 【湯沢地域】

林班	大字	字	面積 (ha)
002	岩 崎	中雨池、桜森、千石沢、苗代沢、浪花坂、尼ヶ台、大クビレ、東屋敷後、成沢	87.78
015	湯 沢	峠沢山、栗沢山、カツクイ沢山、岩ノ沢山	78.79
021		研場、タテスリ沢山、小吹山、古御嶽山、小古御嶽山、角間沢山	47.13
022		角間沢山	30.22
023		角間沢山、下夕角間沢山、上角間沢山、姥懐山、角間山	63.34
034		長沢	58.06
035		長沢	69.33
036		長沢、貝堀場、務沢	62.82
037		務沢	79.66
038		務沢	36.74
039		務沢	48.79
040		務沢、カクルミ、矢櫃	79.93
041		カクルミ、杉ノ台	99.17
044	又治郎ヶ沢、節ノ木台	51.36	
045	東市内、跡坂	82.96	
046	杉ノ台、東市内	66.28	
047	東市内、下屋敷、浦障子、頭無	63.69	
055	相 川	麓沢、古館ノ下、僧ヶ沢	99.27
056		堂ヶ沢、内ノ目、内ノ目山、外ノ目山	210.99
069	宇留院内	脇ノ田、袖山	56.41
070		袖山	67.90
074		滝ノ上	47.27
075	滝ノ上	104.00	
084	高 松	沼ノ又	59.62
085		沼ノ沢	80.67
086		沖ノ沢、高野山	106.14
092		天矢場	94.71
095		山居沢	113.07
098		金倉山、二階、牛渡り	87.57
099		二階、牛渡り、水平	55.41
100		二階、水平、大荒沢、荒沢、小荒沢	91.91
110		西土沢、葎台	92.02
111		山 田	西土沢、葎台、北土沢、浦田、米内沢
119	山 田、石 塚	水香沢、杉山沢、潜沢、勘解田佐エ門沢、長石田、糸六沢	108.97
120	山 田	ヌクミ台	87.75
121		土崎、三檜木沢	94.00
122		明通沢、糸六沢	45.10
123		与五右エ門沢、高畑、高野平	53.88
124		作ノ沢	59.37
125		水上沢、坊成沢、棚木台	33.34
126		戊平、弥四郎沢、大沢	46.39
127		大沢、箕輪台、滝ノ沢、矢瀬ヶ沢	50.24
128	矢瀬ヶ沢、北上沢	49.30	
134	松 岡、石 塚	柱沢、大平台、簪出、大平、蓮花台、冷水、土目木、作ノ沢	81.01
計			3,261.91

### 【稲川地域】

林班	大字	字	面積 (ha)
007	駒形町 (東福寺)	東福寺安台、東福寺次郎太郎沢、東福寺松倉沢	79.11
008		東福寺七曲、東福寺蛇沢、東福寺滝平、東福寺台長根	59.47
009		東福寺白沢山、東福寺二ノ回、東福寺大深沢、東福寺七曲、東福寺桐沢、東福寺長平	67.26
014	川連町 (川連)	山田、東八甲山、八甲山、古館、欠上り、保土岡、山神沢、鹿野滝沢、南沢、若神子、相ノ沢	53.20
015		相ノ沢、小鳥、小坂、日陰、滝ノ沢、網取、牟沢	79.25
016	川連町 (大館)	大館内沢	61.74
017		大館古館、大館上黒森、大館石落平、大館外坪漆、大館黒森、大館東天王、大館上切掛、大館呻沢、大館千本杉、大館丑ヶ沢	57.68
036	稲庭町	下高橋、沢口台、坪沢、大森、琵琶倉、大森山、大森沢、南ヶ沢	129.27
041		滝ノ下	44.30
計			631.28

### 【雄勝地域】

林班	大字	字	面積 (ha)
013	泉 沢	堂ヶ沢、泉の里、湯舟沢、大沢、真ノ沢、芋ノ沢、頭無、滝ノ沢、下山崎	76.22
057	秋ノ宮	小杉沢、赤石沢、山居野、矢地ノ沢、岩下、湯ノ岱、上八野	185.22
068		清水山、深沢	59.21
069		深沢、向田、役内中山	71.94
071		北ノ沢、霞ヶ沢	84.07
072		霞ヶ沢、掛ノ沢、薄久内、太田、槻ノ下	96.68
073		掛ノ沢、桑沢	147.95
076		萱ノ沢、矢倉屋敷	82.46
077		矢倉屋敷	57.50
080		真木沢	104.43
086		大桑沢	73.13
087		大桑沢	76.00
088		大桑沢	42.70
089		政組、大桑沢	64.52
090		大桑沢	50.54
091		大桑沢	60.70
094		小沢、小桑沢	57.55
095	小桑沢	67.95	
096	小桑沢	42.40	
099	下院内	宝山、大平山	79.67
100		槻沢山	57.71
101		槻沢山	109.82
102		槻沢山、水上沢	38.90
103		水上、上焼山、山口	86.58
113	上院内	南沢	95.55
114		南沢	84.03

### 【雄勝地域】

林班	大字	字	面積 (ha)
115	上院内	南沢	73.85
116		南沢	49.02
117		南沢	107.58
118		南沢	71.32
126	院 内 銀山町	合銀山、五郎城、下夕町	44.71
127		上町、五郎城	67.62
128		上ツ野、野田沢	62.15
133		鉛沢	73.76
135		大沢	36.43
136		大沢	39.17
137		大沢	62.69
138		大沢	38.73
139		大沢、大沢	47.30
140		黒滝沢	73.81
141		黒滝沢	45.90
142	黒滝沢	53.62	
147	赤坂	233.19	
148	外ヶ倉	67.63	
149	外ヶ倉	75.68	
150	外ヶ倉	38.40	
151	外ヶ倉	48.25	
152	外ヶ倉、棚沢	62.21	
153	外ヶ倉	20.07	
154	上院内	棚沢	48.70
155		山ノ田、外ヶ倉	49.07
157		山ノ田	59.63
165		大沢前	73.93
166		大沢前	116.98
167		大沢前	40.34
168		大沢前	58.80
169		大沢前	67.16
170		大沢前	43.02
171		大沢前	137.48
172	大沢前	68.06	
計			4,309.69

### 【皆瀬地域】

林班	大字	字	面積 (ha)
070	皆 瀬	壱盃蒔、箕輪、若林、虚空蔵森、沼端、上貝沼、貝沼、背戸倉沢、下毛野、小保内	158.43
022		岩ノ目沢、長坂、小安沢	117.08
028		黒森	67.53
029		上片倉	106.87
030		高堂	118.15
031		高堂	142.53
040		猿倉、大又	59.07
041		大又、木鏡山	96.28
047		平場、平場山	81.25
048		駒泣セ	89.42
059		水上沢	92.54
004		椿森、高清水	107.00
005		高根、先達、沖ノ沢、沖ノ沢山	140.35
082		板沢	91.40
085		小安沢、竹ノ子山	110.33
092		立岩	53.45
061		乗廻、横通、水ノ出口、横平	88.47
065		松保、松森	97.06

### 【皆瀬地域】

林班	大字	字	面積 (ha)
069	皆 瀬	外赤沼、山岸、樋渡石、沼ノ上、沢向、上小保内、紅葉平、下夕谷地	75.18
071		背戸倉沢、金淵沢、左脇、荒沢、取上石、喜膳	74.80
018		保戸野、新林、稗田沢、菅生	227.23
019		稗田沢、内山、下菅生、小野、菅生、俄坂、真木	53.60
020		先達、垂水、信田、長石田、奥	76.42
021		保戸堀沢、真坂、滑坂	82.51
023		岩ノ目沢	68.29
024		岩ノ目沢、館	41.77
025		木積場、下生内	54.11
026		生内、上生内	80.25
027		黒森、瘦長根	81.88
032		桂谷地、上ノ沢	120.91
033		瘦長根	51.51
034		上生内	58.01
035		上生内	44.80
036		生内	81.31
037		下生内、生内、横林	67.33
038		大久保、谷地、蟹沢山、上中ノ台、坂ノ上、鍋割、根平、中の台、下中の台、塚長根	83.10
039		鍋割、鍋割山	99.57
042		同心沢、下外山、外山、上外山	86.62
043		市野森、下坪貝	44.70
044		金之亟沢、上羽場、館平、森合、芳手森、下羽場、下夕野、中羽場平	40.36
045		大林、堤ヶ沢山、上野山、市野、黒沢口、埃淵、堤ヶ沢	54.90
046		深沢、新萱場	47.82
049		網取山、滝ノ原、網取、滝ノ原山	60.90
050		中野	56.59
051		滝向、滝ノ上	94.61
052		桂沢山、美吉切、桂沢上、桂沢	108.26
053		鳥谷、鳥谷山	36.30
054		小湯ノ上、下ノ沢、元湯	56.59
055		湯元、下ノ沢	51.63
056		新処、新処後	68.29
057		小安沢	53.07
058		岩ノ目沢、乗廻、桁倉	63.10
060		石森	41.65
062		黒森、堰根、坂ノ上、田向、長遊、弩輪、清水、館、長塚長根、猿平	42.81
063		猿平、大蟹沢、蟹沢、下ノ沢、上ノ沢、下村、野田、下林、林、山根	93.94
064	坂ノ下、松保	93.43	
066	兜山	93.26	
067	寒沢、山根、岩滑沢	67.82	
068	寄合畑、深沢、赤沼、兜倉、外赤沼	120.02	
072	谷地頭	60.82	
073	谷地頭、若畑、元屋敷	65.25	
074	桜坂、遠平	62.80	
075	内城、荒沢、遠平、鷹巣沢、蒲沢、水上、喜膳、林岸	71.33	
076	棚場、鷹巣沢、奥宮	111.95	
計			5,188.61



市からのお知らせ

# 情報たまたま箱

## 納税 市税は納期限内に納めましょう

九月三十日(火)が納期限の市税は次のとおりです。

- 国民健康保険税 第三期

※納期限までに納入がない場合は、納期限後二十日以内に督促状を発送します。納め忘れない口座振替をお勧めします。

○問い合わせ 税務課納税班 (☎2118) へ

## 募集 「ふるさと巡り」増田の内蔵群「見学者募集」

○とき 10月7日(火)午前9時～午後4時/湯沢雄勝広域交流センター北側駐車場集合

○ところ 横手市増田町内蔵(佐藤又六家、旧石田理吉家ほか)

## 催し 湯沢市文化祭

【湯沢地域文化祭】

- 芸能部門 10月11日(土)、12日(日)/雄勝文化会館
- 展示部門 10月5日(日)～11月3日(月)/市本庁舎一階市民ロビー
- 囲碁、将棋 11月2日(日)、3日(月)/湯沢生涯学習センター
- 問い合わせ 生涯学習課社会教育文化班 (☎2163) へ

【稲川地域文化祭】

- とき 10月25日(土)、26日(日)
- ところ 稲川農村環境改善センター
- 内容 両日 作品展示、26日(日) 活動発表
- 問い合わせ 稲川生涯学習センター (☎45816) へ

【雄勝地域文化祭】

- とき 10月11日(土)、12日(日)
- ところ 雄勝文化会館
- 内容 両日 作品展示、12日(日) 芸能発表
- 問い合わせ 雄勝生涯学習センター (☎2111) へ

【皆瀬地域文化祭】

- とき 10月26日(日)
- ところ 皆瀬総合支所
- 内容 作品展示
- 問い合わせ 皆瀬生涯学習センター (☎2033) へ

- 対象 市内在住の人
- 参加料 六百元(施設見学科ほか)
- 定員 20人(先着順)
- 申し込み・問い合わせ 9月18日(木)午前8時30分から、湯沢生涯学習センター (☎1132) へ

## 調査 公共交通アンケート調査のご協力をお願いします

湯沢市地域公共交通活性化協議会では、路線バスなどの公共交通についてのアンケート調査を実施いたします。調査票は、十六歳以上の方から無作為抽出し郵送しておりますが、今後の公共交通計画への基礎資料となりますので、調査票が届いた場合はご協力をお願いします。

○問い合わせ 企画課企画政策班 (☎2113) へ

## 催し 学校と地域の連携推進フォーラム

○とき 9月27日(土)午前9時30分～11時30分

○ところ 湯沢雄勝広域交流センター多目的ホール

○内容 学校支援地域本部事業を実施している湯沢南地区(湯沢西小学校、湯沢南中学校)・北地区(湯

## 休園 東山森林公園の栗園 休園のお知らせ

東山森林公園の栗園は、昨冬の豪雪による枝折れ被害で開園できないため休園します。

○問い合わせ 東山森林公園管理棟 (☎4127) またはまるごと売る課施設班 (☎8193) へ

## 相談 下水道に加入をお考えのかたへ 休日相談会の開催

トイレの水洗化のため、下水道への加入や合併浄化槽の設置を考えている人、その他下水道などに関する悩みを持つ人を対象に休日相談会を行います。

○とき 9月28日(日)午前9時～午後3時

○ところ 市本庁舎二階相談室

○問い合わせ 下水道課管理業務班 (☎2166) へ

沢東小学校、湯沢北中学校) 学校支援地域本部の活動紹介など

○申し込み・問い合わせ 生涯学習課社会教育文化班 (☎2163) へ

## ★観察 自然観察会と さのこ種駒打ち体験

山谷峠から西山公園の自然観察会、緑風荘集合

○とき 10月25日(土)午前9時～

○ところ 山谷峠(ダリア園付近) / 稲川西山公園

○参加料 五百円(材料代ほか)

○持ち物 昼食、飲み物、雨具、タオルなど

○定員 40人(一般20人、親子10組/先着順)

※参加者には、後日詳しい日程を送付します。

○申し込み・問い合わせ 10月17日(金)まで、農林課農地森林整備班 (☎1172) へ

## 募集 市営住宅入居者募集

【国見住宅(稲川地域)】

- ・募集戸数 1戸
- ・完成年 平成元年
- ・構造 木造平屋建
- ・タイプ 2LDK

## 資格 看護師免許があり、保健師または助産師免許がある(見込みも含む) 36歳未満の人

○受付期限 9月30日(火)

○試験日 11月29日(土)

※詳細は受付後に連絡します。

○申し込み・問い合わせ 自衛隊秋田地方協力本部横手地域事務所 (☎01823920) へ

## 催し 院内银山まつり

その他のお知らせ

○とき 9月21日(日)午前9時50分～正午

○ところ 共葬墓地、金山神社

○内容 行道、供養祭、例大祭、みこし奉納(院内小学校児童) 院内银山おどり奉納

○問い合わせ 院内银山史跡保存顕彰会江畑 (☎2742) へ

- ・家賃 一万四千五百円～二万六千円(所得に応じて決定)
- 【大館共同住宅(稲川地域)】
- ・募集戸数 1戸
- ・完成年 平成7年
- ・構造 木造二階建
- ・タイプ 2LDK
- ・家賃 三万五千元
- 募集期間 9月17日(水)～30日(火) 午前9時～午後4時
- 申し込み・問い合わせ 都市計画課建築住宅班 (☎8158) へ

## 配布 高齢者世帯に 安心キットを 配布しています

安心キット(救急医療情報キット)は、救急医療活動に必要な情報が書かれている紙を専用の容器に入れ、自宅の冷蔵庫などに保管して万一の救急時に備えるものです。安心キットを備え付けたい場合は、長寿福祉課または民生児童委員にお知らせください。

【すでに備え付けている世帯へ】

安心キットに保管する医療情報は、いつも最新のものに取り替えてご利用ください。

○対象者 原則として65歳以上の高齢者のみ世帯

○費用 無料

○問い合わせ 長寿福祉課高齢介護班 (☎2123) へ

## ○定員 5人(先着順/要予約) ○申込期限 10月8日(水)(受け付けは平日午前9時～午後5時)

※無料法律相談の利用には資力基準があります。申し込みの際に収入や資産を伺い、基準が一定以下の人が対象になります。

○申し込み・問い合わせ 法テラス秋田地方事務所 (☎05033835551) へ

## 募集 第9回 卓球バレーで遊ぼう

どなたでも参加できます。

○とき 10月4日(土)午後1時～4時/午後0時30分受け付け

○ところ 幡野地区センター(金谷字樋口123)

○申し込み・問い合わせ 9月24日(水)まで、NPO法人サポートセンター・ピーニング事務局小原 (☎3596) へ

## 変更 観光栗園(ダリア園向かい) 電話番号変更のお知らせ

観光栗園の問い合わせ先の電話番号が変更になりました。

■変更前 ☎3432

■変更後 ☎3443

## 募集 自衛官募集

○募集種目 陸上自衛官(看護)

## 国からのお知らせ

国登録有形文化財

「山内家住宅」一般公開  
湯沢に息づく昭和初期の町家建物

山内家は江戸時代の文化初年から昭和にかけて呉服商を営みました。母屋をはじめ内蔵などの土蔵群のほか洋風意匠の車庫で構成され、平成十九年に国登録有形文化財に登録されています。当日は当家所蔵品の展示をします。観覧無料、事前の申し込みは不要です。車でお越しの際は奥山印刷所(吹張)または湯沢市立保育所(田町)をご利用ください。

- とき 9月28日(日)午前10時～午後3時
- ところ 山内家住宅(吹張2-1-4)
- 公開場所 母屋(階店舗部分)、内蔵
- 問い合わせ 生涯学習課社会教育文化班(☎2163)へ



歴史発見ツアー

「江戸から昭和にかけての歴史的建造物を訪ねて」

市内にある名所旧跡を訪ね、実際に体感・見聞し、郷土の貴重な財産を再確認することを目的としたツアーです。一般公開されます国登録有形文化財「山内家住宅」を巡る貴重な機会に、ぜひご参加ください。

- とき 9月28日(日)午前8時30分まで、湯沢生涯学習センター集合
- コース 湯沢生涯学習センター発→上野野家住宅→八幡神社→京野家住宅→山内家住宅(国登録有形文化財)→湯沢生涯学習センター(昼食)→試作小住宅(白井晟一設計)→酒造会館(白井晟一設計)→旧雄勝郡会議事堂(県指定有形文化財)→湯沢生涯学習センター着
- 定員 30人
- 参加料 七百元(弁当・保険料含む)
- 申し込み・問い合わせ
  - ①9月20日(土)午前9時～午後4時まで、市民プラザ(☎2300)へ
  - ②9月21日(日)、22日(月)午前9時～午後4時まで、湯沢観光ガイドの会 小嶋(☎090-7078-0009)へ

犬の登録

狂犬病予防注射

○問い合わせ ぐらしの相談課生活環境班(☎8069)へ

犬の登録

- ①新規登録(鑑札の交付含む)には三千円、鑑札の再交付には千六百元の手数料が掛かります。
- ②生後九十日を過ぎた犬は、必ず登録を行わなければなりません。一度登録をすれば生涯有効ですが、引越越しをした時には住所変更が、死亡した時には死亡届が必要でです。

狂犬病予防注射

下記の犬の登録・狂犬病予防注射日程表の集合注射の場合は、接種料金が三千二百五十円となります。(おつりの無いよう準備してください)

集合注射の際に自宅に寄ってもらおうなどの出張注射または市内の動物病院での個別注射、市内の動物病院や獣医師による出張個別注射は別途料金が掛かりますので、右記または直接病院や獣医師に問い合わせください。

また、湯沢市以外で予防接種した場合の注射済票の交付は五百五十円、注射済票の再交付は三百四十円の手数料が掛かります。

※ハート型の注射済票は希望する人のみに交付します。集合注射の際に申し出てください。

犬の登録

狂犬病予防注射日程表

- とき 10月19日(日)
- 時間
  - ①午前9時～9時20分/湯沢市役所 雄勝庁舎前
  - ②午前9時50分～10時10分/湯沢市役所皆瀬庁舎前
  - ③午前10時30分～10時50分/湯沢市役所福川庁舎前
  - ④午前11時10分～正午/湯沢生涯学習センター前

苦情が寄せられています

犬を散歩させる時には、常にビニール袋などを携行し、必ずふんを処理しましょう。どこであつてもふんを放置してよい場所はありません。また、尿についても、他人の迷惑にならないように注意してください。放し飼いは禁止されています。リードから放すことなく、周りの人に危害や精神的恐怖を与えないように努めましょう。

注 射料金の改正

消費税率の引き上げと、年々、狂犬病予防注射の接種頭数が減少するに伴い、一頭当たりの経費単価が増加するため、四月に予防注射料金を改正しました。

三千七十円→三千二百五十円

全国に羽ばたく

全国大会に出場する小学生を紹介します



稲庭小学校6年 加瀬谷 駿くん

第8回東北小学生ゴルフ大会が8月8日、宮城県仙台市の泉国際ゴルフ倶楽部で行われ、稲庭小学校6年加瀬谷駿くんがアウト40、イン44の合計84打で見事2位に輝きました。平成27年3月に習志野カントリークラブで行われる全国大会へ出場します。

駿くんは「グリーン上のホールにしっかり寄せ、パットを入れることを意識して頑張りたい」と大会への意気込みを話してくれました。

人口と世帯数の動き

8月末現在

- 世帯数 … 18,215世帯 (+4世帯) 前月比
- 人口 … 49,171人 (-44人) 前月比
  - 男 … 23,436人 (-26人)
  - 女 … 25,735人 (-18人)



秋の交通安全運動週間(9月21日～30日)

○問い合わせ ぐらしの相談課生活環境班(☎8069)へ

- ◎交通事故死ゼロを目指す日 9月30日
- ◎運動の基本 子どもと高齢者の交通事故防止

これからの時期は、日暮れが早くなり、夕暮れ時と夜間は歩行中や運転中の危険が増します。歩行者の人は、反射材を付けたリ、明るい色の服を着るなどして、自分の存在を運転している人に知らせてください。運転する人は、自動車も自転車も早めのライト点灯を心掛けてください。



夕暮れ時と夜間の歩行中・自転車乗車中の交通事故防止(特に反射材用品などの着用の推進および自転車前照灯の点灯の徹底)



飲酒運転の根絶



全ての座席のシートベルトとチャイルドシートの正しい着用の徹底

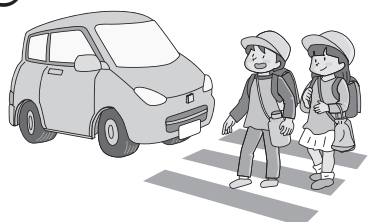

横断歩行者の交通事故防止(特に横断歩道における歩行者優先の徹底)

# 男女共同参画・少子化対策 通信



## ワーク・ライフ・バランス講演会

個人も組織も成長するワーク・ライフ・バランス  
～私は仕事も家族も決してあきらめない～

ワーク・ライフ・バランスは経営戦略の重要な柱「明日への投資」です。みんなで「仕事と生活の調和」の在り方を考えてみましょう。

事前の予約は不要です。また、託児もあります。

- と き 10月17日(金) 午後1時30分～3時
- ところ 湯沢グランドホテル
- 講師 株式会社東レ経営研究所特別顧問 佐々木常夫さん

- 入場料 無料
- 託児申し込み・問い合わせ 企画課男女共同参画・少子化対策室 (☎55-8274) へ



秋田県少子化対策応援ファンド助成事業

## 子育て公開セミナー

『親子の笑顔は地域の宝！みんな笑顔で地域を元気に！』をテーマに親子体操教室を開催します。

事前の予約は不要です。

- と き 10月15日(水) 午後4時～5時
- ところ 総合体育館
- 講師 有限会社エスアールシーカンパニー代表 佐藤弘道さん

- 入場料 無料
- 対象者 3歳～小学校3年生程度の子どもをもつ家族

- 募集人数 200組程度 (親子もしくは祖父母など保護者同伴)

- 持ち物 運動靴、飲料水 ※動きやすい服装でご参加ください。また、録音、撮影などは一切禁止になります。

- 問い合わせ 社会福祉法人いなかわ福祉会本部事務局 (☎42-2557) へ



# 高齢者の相談窓口 地域包括支援センター

だより

介護予防とは、元気な人が介護が必要とならないように、また、介護が必要な人でも、できるだけ機能を維持・改善できるようにする取り組みのことです。

この介護予防のお手本として、8回にわたって地域で活躍しているかたを紹介いたします。元気な高齢者の生活の中に、介護予防のヒントが見えてきますよ！

湯沢市介護予防キャラクター

まめっち



笑顔の達人を探して

## おらほの“まめでげんき人”



平成21年に「からだ元気教室」

に参加したのがきっかけで、その後も続けて参加しています。ストレッチから始まり、器具を使った運動まで約2時間行いますが、専門の職員が付いて、一人一人に合わせて器具を調節してくれるほか、運動の効果を評価までしてくれるので、今まで続けてこられたと思います。

その他、趣味として着物をリメイクして個展を開いたり大正琴を習ったりしています。こうして楽しくいろいろな活動ができるのも運動のおかげだと思っています。

### ◆伝えたいー健康と笑顔の秘訣！

好きなことを楽しんで続けていくには、健康であることが大切です。そのためにも、週1回のこの運動を楽しんで、これからも続けていきたいと思っています。

- 問い合わせ：地域包括支援センター (☎78-2311)

第3回の達人は…

あべ  
**阿部マツ**さん (77)  
(稲庭町)



運動教室に参加して、体力づくりに励んでいる阿部さんを紹介いたします。

「ケアセンターいなかわ さにーぶれいす」で行われている運動教室に参加しています。若いときから運動をしてきましたが、本格的な器具を使った運動は初めてでした。今では毎週の楽しみになっています。

第三回は、誰でもかかる可能性があるところの病気「うつ病」についてお伝えします。

誰でもかかる可能性があるところの病気が「うつ病」です。自ら命を絶つた人の九割は、何らかの心の病気を有していたとの報告があります。その最多が「うつ病」です。

職場や家庭などで、嫌なことやつらいことがあつて、やる気が出ない、楽しくない、悲しいなど気分が落ち込む「うつ状態」は、誰にでもあることです。ただ、この状態が二週間以上続いたり、気分の落ち込みが日常生活に支障をきたしたりするときには「うつ病」を疑う必要があるかもしれません。

うつ病とは、意欲の減退、判断力の低下などの精神症状のほか、睡眠

いのちを  
つなぐ  
ゆざわ  
通信

一緒に考えてほしい大切な「いのち」を守るためにできること

イマドキの婚活事情や出会いを増やす方法などについて、平成27年3月まで8回シリーズで連載します。恋愛や結婚に向けて真剣に考えている人、またはそのご家族の人は必見です。

執筆者は、NPO法人「花婿学校」代表の大橋清朗先生です。

## コラム

### 「なぜ」を考える Vol. 2



出会いのために、なぜ「婚活」？

前回「婚活しないと結婚ができない」と書かせていただきました。これは、恋愛や結婚で一番必要なものである「異性との出会い」が、三十代を過ぎると「婚活」の出会いでしか実現できなくなってくるからです。

皆さん、周りの独身の男女に、「どうして結婚しないの？」と聞いてみてください。理由はいろいろとありますが、多くの人が「出会いがないんです」と答えるでしょう。恋愛や結婚で一番大事な「出会い」がないのです。

二十代までに結婚する男女は、自然な出会いで結婚する人が多いです。「友人や知人がキッカケ」と「仕事関係」の自然な出会いで、大部分が出会っています。三十歳を超えた独身者は、もうこの自然な出会いでは、新たな出会いが期待できません。この二つの出会い環境でいままさら異性と恋愛関係になったり、新たな異性と出会えたりできるでしょうか。自然な出会いではない、第三の出会いがある、「婚活」の出会いが必要なのです。

つづく……

障害、肩こりなどの身体症状がでて、日常生活に支障をきたすところの病気です。マイナスイ思考に代表される認知のゆがみ(悲観、無価値観、自責観、希死念慮など)を生じ、他の選択肢を冷静に考えられない状態になりやすいため、自殺に結びつきやすくと考えられています。

日本人の十五人に一人はうつ病を経験しているというほど、うつ病は誰でもかかる可能性があります。しかし、実際に精神科で治療を受ける人は二割程度と少ないのが現状です。うつに気付き、適切に対応することは、自殺を防ぐ重要な対策の一つと言えます。

※1 希死念慮 死ななければならぬと思いつくなど、自殺することを義務的に思ってしまう状態。

※2 出典 川上憲人ほか「こころの健康問題と対策基盤の実態に関する研究」より。

▽次回、「うつ病の原因」等についてお伝えします。

## ほっとサロン

話せる場所がここにあります。お茶っこ飲みながら、ゆっくりお話しませんか。

- 9月17日(水) 湯沢勤労青少年ホーム
- 10月1日(水) 稲川農村環境改善センター
- 8日(水) 皆瀬総合支所
- 15日(水) 湯沢勤労青少年ホーム
- 11月12日(水) 雄勝文化会館



▲小町太鼓



▲関口ささら舞

交流会では、冒頭に各分科会で話し合われた内容について、それぞれの代表者が発表し、参加者全員で情報共有しました。また、郷土芸能として、関口ささら舞と小町太鼓が披露され、東北六県から集まった参加者は和やかに交流を深めました。



みんなで目指そう、世界ジオパーク！

# 「東北ジオパークフォーラム in ゆざわ」を盛大に開催しました



8月29日と30日の2日間にわたって、「第3回東北ジオパークフォーラム」が湯沢市で開催されました。このフォーラムには、東北の日本ジオパークネットワーク加盟地域や今後のジオパーク認定を目指して活動を行っている地域、ジオパークに関心がある市民など、東北六県全てから250人を超える来場者が湯沢文化会館に集まりました。

**i 「ジオパーク」出前講座 申し込み・問い合わせ**

出前講座についての問い合わせは、担当までご連絡ください。

◆担当 湯沢市ジオパーク推進協議会事務局（まるごと売課ジオパーク推進室 ☎8195 / 直通）

**フォーラム二日目は、ジオツアー！**

フォーラム二日目は、ジオツアーを行いました。約九十人の参加者は、院内银山異人館や院内石石切り場跡を巡る「銀で築き」コース、力水や愛宕鉱泉などを巡る「清水とともに歩み」コース、川原毛地獄や小安峡大噴湯を巡る「地熱で未来を切りひらく」コースの三コースに分かれて、ゆざわジオパークの魅力を実感していました。

ツアーガイドは、今年五月に発足した「ゆざわジオパークガイドの会」に所属する認定ジオガイドの皆さんが行いました。手作りの資料を使って、分かりやすく説明し、参加者の皆さんも楽しみながら説明を聞いていました。

東北各地から集まった多くのジオパーク関係者に、ゆざわジオパークの魅力を伝えることが出来た二日間でした。ジオパークの活動は、「人と人」、「組織と組織」といったつながり（ネットワーク）を大切にしています。今回のフォーラムの開催により、東北地域のネットワークが、より強固になったことを感じました。

**フォーラム初日は、第一部に基調講演、第二部に分科会を開催しました。**

第一部の基調講演は、首都大学東京都市環境科学研究所教授で日本ジオパーク委員会委員である菊地俊夫さんが「ジオパークと地域活性化」と題し、全国各地の具体的な事例を数多くあげながら、分かりやすくお話ししていただきました。

基調講演終了後には長めの休憩を取り、湯沢文化会館の敷地内に設置した休憩所や市の特産品販売ブースを来場者に回ってもらいました。休憩所では、高松コミュニティ推進委員会の皆さんがお茶を振る舞い、交流を深めていました。

菊地俊夫さんの基調講演



▲愛宕鉱泉



▲院内石石切り場跡



▼院内银山異人館



▲小安峡大噴湯



第二部は、参加者がそれぞれの会場に分かれ、分科会を開催しました。

①各地域の市町村長やジオパーク推進組織の代表者が集まって開催された「首長セッション」。日本ジオパーク委員会委員の中川和之さんが座長となり「ジオパークと地域活性化」をテーマに議論を深めました。

②各地域の事務担当者が集まって開催された「実務者セッション」。湯沢市ジオパーク推進協議会アドバイザーの佐々木詔雄さんが座長となり「ジオストーリーとは？」をテーマに各地域の取り組みを発表し、意見交換を行いました。

③各地域のジオガイドが集まって開催された「ガイドセッション」。一般参加者も交えて開催しました。湯沢市ジオパーク推進協議会ガイド部長である加賀美典明さんが座長となり「ジオガイドの仕方」をテーマに、事例発表やパネルディスカッションを行いました。

お茶の振る舞いコーナー



▲②実務者セッション



▼③ガイドセッション



▼①首長セッション



## 七夕絵どうろうまつり



8月5日～7日までの3日間、市内中心商店街を会場に「七夕絵どうろうまつり」が開催されました。商店街は七夕の飾りで一色になり、浮世絵や美人画が描かれた絵どうろうが夜空を幻想的に彩りました。今年も県内外から多くの観光客が訪れ、その雰囲気に魅了されていました。

## 雄勝大花火大会



8月8日、第37回雄勝大花火大会が役内川河川敷で開催されました。「夢咲かそう いつまでも 小町の郷に大輪を」をテーマに約5,000発の花火が打ち上げられました。当日は、あいにくの雨でしたが、夜空を彩る大輪の花を見上げた見物客から歓声が上がっていました。

## 大名行列



8月24日、市無形民俗文化財「大名行列」が行われました。午前9時30分に愛宕神社を出発した行列は、武家屋敷の雰囲気が残る内町や各商店街など市内中心部を一日掛かりで練り歩きました。行列の見どころの一つ「奴振り」が披露されると、観客から盛んに拍手が送られていました。

## 湯っこの村の温泉まつり



8月2日、小安峡温泉で開催された湯っこの村の温泉まつり。今年は「OYASU DE NIGHT 2014」と題し市内外からミュージシャンを招いたステージが行われたほか市内飲食店特設店舗が出店しました。祭りの最後には花火が打ち上げられ、会場は大いに盛り上がりました。

# 湯沢の「夏」まつり

## 仮装盆おどり大会



8月21日、横堀商店街を会場に仮装盆おどり大会が行われました。今年も、雄勝地域の事業所や福祉施設のほか横堀小学校2～6年生、雄勝高等学校生徒など22団体が参加。それぞれが趣向を凝らした衣装を身にまとい、横堀音頭と横堀甚句に合わせて踊りながら商店街を練り歩きました。

## 音楽の祭典

### サマーミュージックフェスティバル2014

8月17日、サマーミュージックフェスティバル2014が湯沢文化会館で行われました。

フェスティバルジュニアバンドや湯沢市出身の若手音楽家、フェスティバル合唱団、フェスティバルバンド約300人が演奏しました。また、トロンボーン奏者の中川英二郎さんによる演奏も行われ、来場者は心地よいハーモニーに酔いしれていました。



▲フェスティバルバンドによる演奏

## 夏風切って快走!

### 第32回湯沢七夕健康マラソン大会

8月7日に「第32回湯沢七夕健康マラソン大会」が開催され、県内外729人のランナーが参加しました。今年も昨年に引き続き、ゲストランナーとして浅利純子さんを迎え、短冊などで色とりどりに飾られた沿道や商店街を駆け抜けました。

沿道からは最後のランナーが走りきるまで「頑張れ、あと少し」など温かい声援が送られました。



▲勢いよく市本庁舎前をスタートするランナーたち

## まちの話題

# スケッチブック

## ダンスで魅せる!

### 湯沢ストリート村

8月16日、総合体育館で「湯沢ストリート村」が開催されました。

特設ステージではダンスコンテストやダンスバトルが行われ、子どもたちの熱演に観客も真剣なまなざしを向けていました。また、ジャミセリオンの登場にアーティストのライブ、豪華なファッションショーも行われ、会場内は常に盛り上がりしていました。



▲子どもたちはダンスの楽しさを全身で表現

## 体操で爽やかな一日を

### 第32回市民ラジオ体操の集い

8月1日、湯沢生涯学習センター隣の駐車場で、第32回ラジオ体操が開催されました。集いには、子ども237人、大人100人の337人が集まり、体操で心地よい汗を流しました。

集合時間が早いということもあり、最初は眠そうな参加者もいましたが、音楽が流れると生き生きと体を動かす始まりました。



▲聞きなじみのある音楽に合わせて元気に体を動かす参加者たち



●湯沢地域

氏名	お誕生日	ご両親	行政区
奥山 桃百ちゃん	8.11	和宣さん・安有子さん	下関中
高橋 直大くん	8.13	和彦さん・美奈子さん	成沢下丁
齋藤 悠人くん	8.15	真人さん・知奈美さん	森合
藤原 杏里沙ちゃん	8.15	広幸さん・亜沙美さん	若葉町
鈴木 保乃美ちゃん	8.16	保志さん・敏美さん	福島
瀧澤 愛莉ちゃん	8.17	直樹さん・邦恵さん	西二ツ橋

●稲川地域

氏名	お誕生日	ご両親	行政区
佐藤 夏音ちゃん	8.12	央さん・春美さん	横小路

●雄勝地域

氏名	お誕生日	ご両親	行政区
岸 陽葵ちゃん	8.18	祐樹さん・貴子さん	小沢
石田 阿桜くん	8.19	友也さん・真寿美さん	八丁

8月31日届け出分まで

市長日誌 (8月)

- 1日(金) 地域おこし協力隊任命式、行政員感謝状贈呈式、平成26年度第5回湯沢市農業委員会総会
- 2日(土) 第18回「シャイントピアみなせ夏祭り」、2014年いなかわ福祉会夏祭り
- 3日(日) 湯沢秋田ライオンズクラブ「ライオンズ旗争奪少年サッカー大会」開会式
- 4日(月) 社会資本整備を考える首長の会(東京都)
- 5日(火) 湯沢市議会全員協議会、岩手県山田町の子どもたちの夕食会、第20回湯沢城址探索七夕ちょうちん行列出発式
- 6日(水) 平成26年度第1回秋田県雄勝地域保健医療福祉協議会、七夕路上コンサート「TAMACON」、七夕絵どうろうまつりコンクール表彰式
- 7日(木) 第32回湯沢七夕健康マラソン大会開会式・表彰式
- 8日(金) 第37回雄勝大花火大会安全祈願祭
- 11日(月) 湯沢雄勝広域市町村圏組合管理者会
- 15日(金) 湯沢市成人式
- 18日(月) 奥羽本線湯沢駅本屋・東西自由通路新設他工事安全祈願祭、湯沢雄勝広域市町村圏組合全員協議会・8月臨時会
- 19日(火) 高松市役所表敬訪問(香川県)、企業訪問(香川県)
- 20日(水) 企業訪問(徳島県)
- 21日(木) あきたリッチセミナー in OSAKA(大阪府)
- 22日(金) 湯沢市議会全員協議会
- 25日(月) 秋田さきがけ県南政経懇話会8月特別例会(横手市)
- 26日(火) 首都圏企業訪問(東京都)
- 27日(水) 湯沢市議会運営委員会、定例記者会見
- 28日(木) 第44回皆瀬地域老人クラブ大会、市長との対話集会(弁天地区)
- 29日(金) 第3回東北ジオパークフォーラム
- 31日(日) 第44回県民スポーツ大会全県8人制バレーボール大会開会式、第56回手をつなぐ育成会秋田県大会



▲8月29日、東北ジオパークフォーラム「首長セッション」でゆざわジオパークをPRする齊藤市長

交際費報告

項目	8月分		
	内訳	件数・個数	金額(円)
慶弔費		0	0
協賛費		0	0
接遇費	市長名刺印刷代ほか	3	57,200
贈答品代	贈答用特産品	16	29,472
銭別		0	0
行事出席等の会費	社会資本整備を考える首長の会意見交換会費ほか	2	30,000
合計		21	116,672



おくやみ

ご冥福をお祈りします

■湯沢地域

死亡月日	氏名	年齢	行政区	世帯主
8.15	舘石 正助さん	89	愛宕町第1	和子
8.15	藤原 茂夫さん	89	大工町第3	美静
8.16	佐藤 ミエさん	91	外ノ目	正雄
8.17	松田 マサ子さん	76	上関	勇助
8.19	山田 瑠璃子さん	81	いさみが岡	本人
8.22	大山 正司さん	79	切畑下	本人
8.22	佐藤 哲藏さん	93	堂ヶ沢	京一
8.22	山内 正之助さん	92	吹張町第3	正幸
8.23	松田 キヨ子さん	82	杉沢裏第1	順一
8.24	佐藤 トミさん	85	落合	一重
8.24	小原 剛さん	53	上倉内	弥一郎
8.26	宮崎 功さん	73	深堀2区	諭
8.30	小室 タエさん	88	中学校通り	貞右
8.31	藤原 アヤ子さん	76	八幡林	正作

■稲川地域

死亡月日	氏名	年齢	行政区	世帯主
8.20	石垣 シゲさん	89	上久保	博邦
8.21	東海林 ヨシエさん	98	飯田	久芳
8.22	佐藤 カチエさん	101	健寿苑	本人
8.26	佐藤 利一郎さん	85	大谷	光男
8.29	佐藤 ミサさん	93	西町	徹雄

■雄勝地域

死亡月日	氏名	年齢	行政区	世帯主
8.16	樋口 茂さん	78	上寺沢	初子
8.16	菅 傳一さん	81	岳ノ下	雅彦
8.16	小野垣 新一さん	91	寺町	勇一
8.19	高橋 勝治さん	82	内町	勝秋
8.21	柏原 正男さん	60	泉沢	健一
8.22	築瀬 カヅさん	77	大水口	本人
8.27	渡部 昭さん	63	東山	智

8月31日届け出分まで

九月 市長の便り



九月長月、暑かった夏も足早に過ぎ、季節はすでに秋。秋田の四季はつきりしており、季節の変化が肌身に感じられます。今年の秋は、第二十九回国民文化祭が秋田県で開催されます。湯沢市でも湯沢に集う音楽の祭典、と、うるし・うるわし湯沢、漆の祭典、をテーマに、さまざまなイベントを企画しております。了翁禪師研究会も開催され、関係団体の皆さんが一生懸命準備を進めております。湯沢市の音楽のレベルは高く、優れた指導者にも恵まれ、これまで湯沢北中学校吹奏楽部、湯沢南中学校吹奏楽部、合唱部が全国大会で連続して金賞に輝いており、須川中学校吹奏楽部の東日本大会の金賞受賞等、全国的にも音楽のまち、ゆざわを知らしめる、素晴らしい栄光の歴史を残されました。湯沢市出身で全国で活躍中のテノール歌手中山隼亮さん、ソプラノ歌手上野律子さん、本布と開わりの深いメゾソプラノ歌手野尻弘子さんと若手バリトン歌手藤原直之さんなどの音楽家も加わり、大いに音楽のまち、ゆざわを楽しんでいただきたいと思います。

漆は英語で「ジャパン」、日本と同じ語源です。国民文化祭では、縄文から未来へ漆はなぜ日本人を魅了し続けたのか、として、全国二一の産地から自慢の逸品、歴史ある素晴らしい漆の作品が展示され、また、東京藝術大学教授で江戸蒔絵赤塚派十代の三田村有純さんも講演されます。湯沢市が全国、世界に誇れる漆文化を発信します。

さらには、湯沢が生んだ名僧、了翁禪師をテーマとした基調講演にシオン、演劇と講談も貴重な企画で、了翁禪師を知る絶好の機会です。また、湯沢風をはじめ全国各地の名物たこが競演する全国規模のたこ揚げ大会、湯沢の伝統文化である湯沢風の歴史や魅力を伝える展示会には、貴重な資料も展示されますので、大いに期待していただきたいと思います。

故郷の伝統、歴史、文化を知ることが自らを知ることであり、明日への生きる糧でもあります。市民の皆さんにもこの機会に直接触れて、湯沢市の文化の一端を、楽しみながらぜひ感じていただきたいと思います。

「こんにちは赤ちゃん」「おくやみ」に掲載を希望しない人は、届け出の際に窓口へ申し出てください。

広告

# 秋のお彼岸

9月19日~23日 セール

お彼岸のご挨拶に  
富沢のお茶をどうぞ  
急須やお菓子も豊富に取り揃えました



秋に  
おいしい  
お茶  
入荷  
しました

夢カード5倍  
ポイント

お茶の富沢 湯沢市  
ジークブルガー通り

配達大歓迎！お電話下さい。 ☎ 73-3218



25th Anniversary Special Event

# TOMOAKI OGURA

フリーアナウンサー  
フジテレビ「とくダネ!」メインキャスター

## 小倉智昭

スペシャルトーク&ディナー



# 10/24

18:00 トークショー 19:30 ディナー  
料金 お一人様 ¥10,000 (税込)

国際観光ホテル整備法登録ホテル(登ホ768号)

湯沢グランドホテル

〒012-0845

湯沢市材木町1-1-1  
Tel. 72-3030(代)

広告

お友だちとコミットするの秋の味

「里山資本主義」の  
藻谷浩介講演会  
9月25日(木)4時半  
湯沢ロイヤルホテル  
入場無料  
問合せ 日専連のぞわ

朝晩めっきり涼しくなりました。  
紅葉はまだ早いです。が、  
そろそろ山の幸が気にな  
ります。ね。紅葉菜の花より、  
キノコとりと夢中なアタマ、  
山の熊には気をつけて下さい！  
危ない思いをするよりもキノコ  
のたっぷりは、いったい柳澤のごま  
で美味しく鍋こしらえた方が  
よいのですか？安全第一

お当座の店  
柳澤  
電話 七三二二五五  
休 第一三月曜



九月の月替り  
「お月見弁当」  
1,080円(税別)  
秋刀魚、南瓜、茄子、舞茸など  
初秋の美味を集めました。  
◎配達もします。

十月  
「紅葉弁当」 1,080円(税別)  
山の幸がたっぷり、  
野趣あふれた自慢の味

広告

## ご家族葬

まごころのご家族葬 35万円より

安心のご家族宿泊棟完備 (宿泊室、バス、トイレ、キッチン付)



万が一のその時は、私共にお任せください。

### はーとライフホール

365日 24時間対応



3,240円(税込)~  
6,480円(税込)~

湯沢ロイヤルホテル 〒012-0844 湯沢市田町 2-2-38  
TEL 0183-72-2131

このページは、事業所等の広告です。  
広告の内容と湯沢市の業務に関係はありません。

## 広告募集

平成26年度の広告を募集します。詳しくは、市ホームページ  
お知らせ欄の「有料広告の募集について」をご覧ください。