



YUZAWA PUBLIC RELATIONS

「コネクト」

Connect

広報ゆざわ

2022. 8 Vol. 352

親から子へ

未来のためにできること

特集

# ゼロカーボン × まちづくり

みんなで取り組む ゆざわの未来づくり



6月28日、湯沢市、湯沢市議会、湯沢商工会議所、ゆざわ小町商工会の四者共同で「ゼロカーボンシティ宣言」を行いました。

今回の特集では、ゼロカーボンシティとは何か、私たち一人ひとりがどのようなことに取り組めば目標に近づくことができるのかを考えていきます。



## 湯沢市ゼロカーボンシティ宣言



近年、地球温暖化が原因と見られる異常気象が世界各地で発生しています。湯沢市においても、これまでに経験したことがないような猛暑や豪雨、豪雪などが頻発しており、その対策は喫緊の課題となっています。

2018年のIPCC(国連の気候変動に関する政府間パネル)の特別報告書では、「2050年までに二酸化炭素の排出量を実質ゼロにすることが必要」とされており、日本では、2020年10月に政府が「2050年カーボンニュートラル」を宣言しました。

このような中、湯沢市においても、先人から受け継がれてきた「ふるさとゆざわ」の自然や文化を未来に生きる子どもたちに、しっかりとつないでいかなければなりません。

私たちは、直面する地球温暖化に歯止めをかけ、環境・経済・社会の持続的な発展を図るため、温暖化の原因となる温室効果ガスの排出を抑制し、脱炭素社会の実現に向けて取り組む決意をしました。

以上の背景と趣旨をもとに、2050年までに湯沢市の二酸化炭素排出量を実質ゼロにすることを目指し、それを実現するための市民生活、事業活動、行政施策などを、市民、事業者、行政が一体となって力強く進めていくことを誓い合い、ここに、「ゼロカーボンシティ宣言」を行います。

2022年 6月 28日

湯沢市長

佐藤 一夫

湯沢商工会議所会頭

和賀 幸雄

湯沢市議会議長

渡部 正明

ゆざわ小町商工会会長

佐藤 正明

この用紙は、湯沢市役所から廃棄された使用済みの紙を原料にして、乾式オフィス製紙機で作製しました。

みんなで取り組むゆざわの未来づくり

ゼロカーボンシティ宣言

【写真左から】

「湯沢市ゼロカーボンシティ宣言」を行った佐藤市長(湯沢市)、わたなべまさあき 湯沢市議会議長(湯沢市議会)、わがゆきお 和賀幸雄会頭(湯沢商工会議所)、さとうまさあき 佐藤正明会長(ゆざわ小町商工会)





# ゼロカーボンってなに？

ゼロカーボンって、企業や家庭から排出されるCO<sub>2</sub>（カーボン）をできる限り削減し、削減しきれない排出量を森林などの吸収分でカバーして、実質的に排出量をゼロにすることなんだ。



# おらがまちのゼロカーボン

～入門編～

「ゼロカーボンってなに？」を読んでからマンガに進んでね！



ゼロ美

なるほどね



すけカズオ

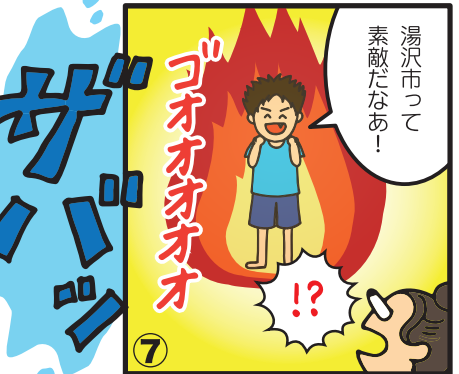

それについては次のページでくわしく見ていこうね！





## 長期方針の策定

目標達成に向けた基本的な方向性や取組みの道筋を描く長期ビジョンを策定します。

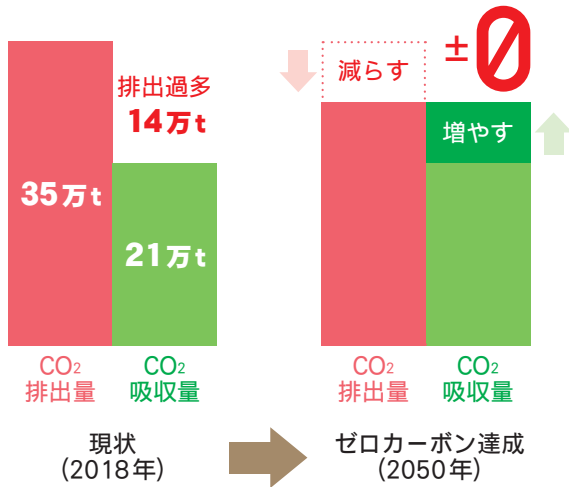

ゼロカーボン達成とともに進める

# 持続可能なまちづくり

市は、ゼロカーボンシティの実現に向けた取組みとともに、持続可能なまちづくりを進めます。

## セミナーの開催

学校や市民、地域団体、事業者、市職員など各主体に応じてセミナーを開催し、市全体でゼロカーボン達成の機運を醸成します。

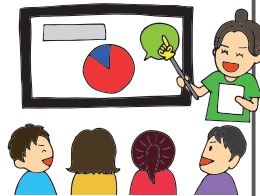

## オールゆざわのエコ活動

市民や企業が総ぐるみでエコ活動（ごみの減量、節電、食品ロス削減など）に取り組むとともに、活動を支援するための支援策を展開します。

できることから始めよう！

### オールゆざわで省エネライフ

電球型LEDランプへの取り換え

年間**2,430**円の節約

(CO<sub>2</sub>削減量 43.9kg)

点灯時間を1日1時間短く

年間**120**円の節約

(CO<sub>2</sub>削減量 2.1kg)

夏場の冷房温度を1℃上げる

年間**820**円の節約

(CO<sub>2</sub>削減量 14.8kg)

冬場の暖房温度を1℃下げる

年間**1,430**円の節約

(CO<sub>2</sub>削減量 25.9kg)

冷蔵庫の中身を半分に

年間**1,180**円の節約

(CO<sub>2</sub>削減量 21.4kg)



## EV車（電気自動車）の普及

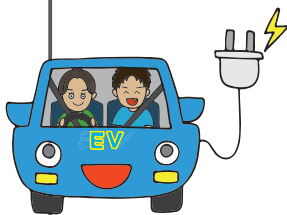

EV車はCO<sub>2</sub>排出量削減のほか、災害時には蓄電池として活用できます。EV車普及のため、充電スポットの整備を進めるとともに、公用車にEV車を積極的に導入していきます。

## 公共施設での先行事業

LED照明への切替え、再エネ電力の導入を促進し、公共施設のエネルギー効率化を進めます。



急加速の抑制

年間**11,950**円の節約

(CO<sub>2</sub>削減量 194.0kg)

アイドリングストップ

年間**2,480**円の節約

(CO<sub>2</sub>削減量 40.2kg)

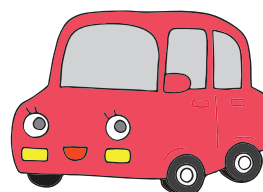

資源エネルギー庁  
「省エネポータルサイト」を参照



取組みの長期イメージ

再エネの地産地消、省エネの促進

- ◆ 電力の地産地消化 (地熱から生まれた電気を市内全域に)
- ◆ 地熱エネルギーなどの産業利用促進 (効率化+高付加価値化)
- ◆ 住宅・建築物のZEH<sup>\*1</sup>/ZEB<sup>\*2</sup>化 (エネルギー消費実質ゼロ)
- ◆ 自立分散型エネルギー社会の構築 (エネルギーの自給自足) など

防災力の向上

市の魅力向上



\*1 ZEH (ネット・ゼロ・エネルギー・ハウス)  
\*2 ZEB (ネット・ゼロ・エネルギー・ビル)

LEDなどの高効率照明や高効率空調の導入によるエネルギーの効率化と、高気密・高断熱などで必要なエネルギーを減らし、さらに太陽光発電やバイオマス発電などの再生可能エネルギーを活用してエネルギーを創り、実質的なエネルギーの消費量をゼロにする住宅やビルのことです。

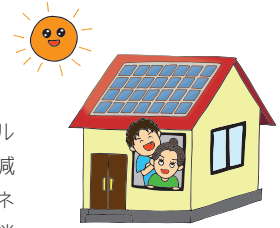

脱炭素型のまちづくり

- ◆ 公共交通機関、自家用車、業務用車の電動化
- ◆ 地熱によるグリーン水素の製造と流通促進
- ◆ 新たなビジネス創出による経済の持続的成長 (GX)
- ◆ コンパクトなまちづくりの推進 など

新たな  
ビジネス  
創出

付加価値  
の向上

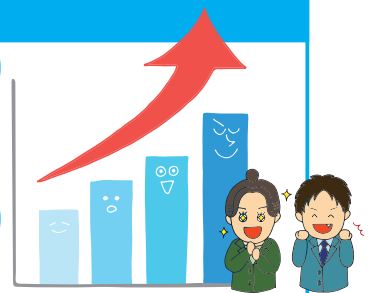

豊かな森づくり

関連産業  
の活性化

国土保全



- ◆ 多様で健全な森林の整備・保全 (皆伐・再造林など)
- ◆ 担い手の育成・支援、森林管理体制の強化、木育
- ◆ 木材の安定供給体制の構築、地域産材の利用促進 など

TOPICS 他市町村ではどんな取り組みをしている？

例：横浜市(神奈川県)の場合

湯沢市は全国でも有数の地熱発電所があるし自然も豊かだからゼロカーボンの取組みが地域活性化につながっていくとだね

横浜市では、地方で発電された再エネを買い取り、その一部を「地域活性化資金」として還元する、再エネ流通による地域活性化モデル「**グッドアラウンド**」を進めています。

また、横浜市などの都市部ではどうしてもCO<sub>2</sub>排出量が多くなってしまったため、自然が豊かでCO<sub>2</sub>吸収量が多い地方からCO<sub>2</sub>吸収量を買い取るにより、都市部でのCO<sub>2</sub>排出量の埋め合わせをする「**カーボンオフセット**」も進められています。

地方から再エネやCO<sub>2</sub>吸収量を買い取り



「地域活性化資金」などで還元



# ゼロカーボン達成に向けて 私たちができること

ゼロカーボンシティ  
実現のために  
私たちにできることは  
何なんだろう？  
市内の中学生・高校生と  
「ゼロカーボンシティ宣言」を  
行った4者に  
お話を聞いてみよう！



## 湯沢翔北高等学校

## 山田中学校

面倒くさがらなくても、できることから取り組みたい

学校でSDGsの学習をしているときに、湯沢市でゼロカーボンの取組みがあることを知りました。クーラーの温度を1度上げたり、電気をこまめに消すなど、面倒くさがらずに行動することが大切だと思いました。そして、服のリサイクルなど、3Rを守ってごみの量を減らし、ゼロカーボンの実現に向けて、できることから取り組みたいと思います。

3R(スリーアール)：「リデュース(Reduce)」「物を大切に使う」「ゴミを減らし」、「リユース(Reuse)」「使える物は繰り返し使う」、「リサイクル(Recycle)」「再び利用する」の3つのR(アー)の総称。

まずはゼロカーボンを知り、考えることがスタート

一酸化炭素の排出量を減らすために、学生の私たちができることは少ないかもしれませんが、親に車で送迎してもらうことを控えて、自転車登校を心がけたり、学校祭でフリーマーケットを開催するなど、ゼロカーボンを意識した行動をしています。そしてもっと多くの人にゼロカーボンという言葉を知ってもらおうと、市と連携して、翔北高校とゼロカーボンをコラボさせたロゴタオルを製作しました。まずはゼロカーボンの意味を知り、節電やごみの削減について考えることがスタートだと思います。



写真左から  
かきざき りく  
3年 柿崎 里空さん  
とみや ゆうな  
3年 富谷 優菜さん



写真左から  
わたなべ あずみ  
3年 渡部 杏美さん  
ほそや みづき  
3年 細谷 海月さん

## TOPICS 脱炭素に取り組んでいる企業紹介



秋田エプソン株式会社  
岩崎字壇ノ上1番地

秋田エプソンさんでは  
他にも環境活動を行  
っているよ



プリンター製造ラインの様子

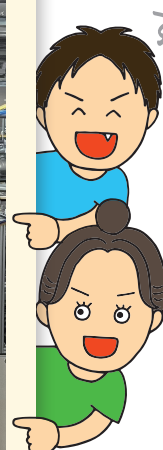

岩崎にある精密機械メーカーの  
秋田エプソンさん(遠藤正敏社長)では  
去年の10月から工場内の電気を全て  
再生可能エネルギー由来のものに  
切り替えたんだよ



湯沢市議会

「オールゆざわ」で取り組みを

ゼロカーボンシティの実現には、市民の皆さまをはじめ、事業者、行政、議会が一丸となった「オールゆざわ」で取り組みを推し進める必要があります。私たちのまち湯沢は、日本有数の地熱発電地域であります。この資源を存分に生かして、電力の地産地消をはじめとするゼロカーボンシティの実現を目指した取り組みを推進していきます。



わたなべ まさあき  
**渡部 正明** 議長

湯沢市

「ゼロカーボン」を通じて地域を元気に！

本市には全国有数の地熱エネルギーがありますので電力の地産地消を目指すとともに、太陽光など新たな再エネ導入も検討していきます。また、例えば電力の地産地消が実現できれば、環境面の効果に加えて、地域内で経済が循環することに繋がります。このように、ゼロカーボンに向けた取り組みを通じて、経済の活性化や雇用の確保、防災力の強化、森林環境の保全など、各種の課題を解決し、地域の活性化を図ってまいります。



さとう かずお  
**佐藤 一夫** 市長

ゆざわ小町商工会

「当たり前のことに気付く」意識改革を

ゼロカーボンシティの実現に向けて、一番大事なことは「意識」だと思っています。「当たり前のことを当たり前に行えること」、そして「気付くこと」。普段の生活の中で、気付かないうちに無駄にしまっていることがたくさんあります。会員一同、社員教育や意識改革をしっかりと行いながら、「気付く」をテーマに行動し、市、市議会、事業者が一体となって地域を元気にしていきたいと思っています。



さとう まさあき  
**佐藤 正明** 会長

湯沢商工会議所

環境負荷の削減を意識した製品とサービスを

それぞれの事業所がその事業活動において、環境負荷を削減し、二酸化炭素の排出量削減を意識したサービスや製品を開発していくということに、商工会議所を挙げて取り組んで参ります。料金は割高になっても、再エネの利用を進めている事業所もあります。まだ道のりは長いですが、地熱エネルギーの産地として、今後地元で優先的に利用できるように協議を進めていきます。



わが ゆきお  
**和賀 幸雄** 会頭

ゼロカーボンシティゆざわを目指して

ゼロカーボンの実現に向けては市民全員が、市全体が一丸となって取り組む必要があります。皆さん、ぜひ家庭でできることをまず一つ実践しましょう。

本特集記事(2~7ページ)についての問合せ

くらしの相談課生活環境班 ☎ 55-8069

オールゆざわでいっしょに！  
目指せゼロカーボンシティ！





音楽のまち“ゆざわ”  
サマーミュージックフェスティバル2022  
8/7日  
湯沢文化会館大ホール  
開場：12時30分  
開演：13時30分  
湯沢市字沖鶴103-1 電話 0183-72-2121

フェスティバルキッズ  
指揮：高橋 鉄夫

Guest  
織田 浩司  
指揮・サクソフォン独奏

買って来て  
エブリバディ  
…リリッパポッパ

プログラム  
・アルデバラン  
～連続テレビ小説  
「カムカムエヴリバディ」主題歌  
・サッチモ  
ルイ・アームストロング メドレー  
ほか

秋田南高等学校吹奏楽部  
指揮：奥山 昇

湯沢市出身若手演奏家

フェスティバルバンド  
指揮：大滝 慎

入場料 500円  
(中学生以上)  
★入場券のお求め  
湯沢文化会館  
雄勝文化会館

問 音楽のまち“ゆざわ”サマーミュージックフェスティバル実行委員会 (☎ 72-2121)

info  
01 音楽のまち“ゆざわ”  
サマーミュージックフェスティバル2022

- 日 時 8月7日(日)  
開演：午後1時30分(開場：午後0時30分)
- 会 場 湯沢文化会館 大ホール
- 入場料 500円(中学生以上)
- 入場券のお求め 湯沢文化会館、雄勝文化会館

サマーミュージックフェスティバル  
プレタコンサート  
福山光晴ライブ  
※入場無料

ゲーム音楽が出来るまで  
～プロセスおよびDTM制作について～

◇日 時 8月6日(土)午後6時30分～8時  
◇会 場 市役所本庁舎 1階市民ロビー 特設ステージ

info  
02 物価高騰対策として  
「生活応援商品券2022」を市民全員にお配りします！

新型コロナウイルス感染症の影響による原油や物価の高騰が続いている現状を受け、市では市民の皆さんの負担を軽減し、生活を応援するために、一人当たり5,000円分の「生活応援商品券2022」を市民全員にお配りします。



- 商品券額 1セット5,000円(500円券×10枚つづり)
- 配布時期 8月下旬から9月上旬に各世帯の人数分の商品券を全世帯へ郵送します
- 配布対象 8月1日時点において、市の住民基本台帳に登録されている方  
※8月1日以降に出生した子については、12月31日までに出生届を提出した場合を対象とし、順次発送します。
- 利用期間 令和5年1月31日(火)まで
- 利用店舗 取り扱い加盟登録された市内の小売店、スーパー、飲食店など  
※商品券を利用できる店舗については、商品券に同封する店舗一覧のほか、最新の情報は市や湯沢市商品券事業協議会ホームページをご確認ください。



問 総務課生活応援商品券2022担当 (☎ 56-8133)

取り扱い加盟店募集！

加盟を希望する店舗は下記に問い合わせるか、湯沢市商品券事業協議会ホームページをご確認ください。



問 湯沢市商品券事業協議会  
(湯沢商工会議所内 ☎ 73-6111)



info  
**03**

## 低所得の子育て世帯に対する 子育て世帯生活支援特別給付金

### 申請受け付けのお知らせ

新型コロナウイルス感染症の影響により、負担を抱える子育て世帯の生活を支援するため、「低所得の子育て世帯に対する子育て世帯生活支援特別給付金」の申請を受け付けています。

■支給対象者 平成16年4月2日以降に出生した児童（障がいのある児童については、平成14年4月2日）を養育している方で次のいずれかに該当する方

#### ひとり親世帯

- ①所得制限により4月分の児童扶養手当を受給していないが、新型コロナウイルス感染症感染拡大の影響を受けて収入が減少し、児童扶養手当を受給している方と同じ水準になっている
- ②公的年金を受給しており、4月分の児童扶養手当が全部支給停止になっている、または、児童扶養手当の申請をしていれば4月分の児童扶養手当が全部支給停止になると推測される

#### ひとり親以外の世帯

- ①新型コロナウイルス感染症感染拡大の影響を受けて収入が減少し、市民税均等割非課税相当の水準となっている
- ②高校生のみを養育し、令和4年度住民税均等割が非課税である
- ③児童手当を所属庁から受給している公務員で、令和4年度住民税均等割が非課税である
- ④4月以降に出生した児童を養育し、令和4年度住民税均等割が非課税である

■支給額 対象児童1人当たり 5万円

■必要書類 市ホームページをご確認いただくか、下記に問い合わせください

■申請期限 令和5年2月28日(火)

■申請方法 右記へ必要書類を持参してください

問 子ども未来課児童福祉班 (☎78-0166)

info  
**04**

## 戦没者などのご遺族の皆さんへ

### 第十一回特別弔慰金の請求期限(令和5年3月31日)が近づいています

請求期限を過ぎると権利がなくなりますのでご注意ください

■支給対象者 戦没者などの死亡当時のご遺族で、令和2年4月1日(基準日)において、「恩給法による公務扶助料」や「戦傷病者戦没者遺族援護法による遺族年金」などを受ける方(戦没者などの妻や父母など)がいない場合に、次の順番による先順位のご遺族お一人に支給します。

- ①令和2年4月1日までに戦傷病者戦没者遺族等援護法による弔慰金の受給権を取得した方
- ②戦没者などの子
- ③戦没者などの(1)父母(2)孫(3)祖父母(4)兄弟姉妹  
※戦没者などの死亡当時、生計関係を有していることなどの要件を満たしているかどうかにより、順番が入れ替わります。
- ④上記①～③以外の戦没者などの三親等内の親族(甥、姪など)  
※戦没者などの死亡時まで引き続き1年以上の生計関係を有していた方に限ります。

■支給内容 国債名称：第十一回特別弔慰金国庫債券 い号 額面：25万円(5年償還)

■請求窓口 福祉課地域福祉班

請求手続きの案内が届かない、前回の請求者が亡くなった、請求者が不明であるなど、ご不明な点がありましたらお気軽にご相談ください。

問 福祉課地域福祉班 (☎73-2122)



info

05

## 住民税非課税世帯などへ臨時特別給付金を給付します

新型コロナウイルス感染症の影響が長期化する中、さまざまな困難に直面したかたがたの生活・暮らしを支援するため、令和3年度住民税非課税世帯分や家計急変世帯分のいずれの臨時特別給付金も受給されていない令和4年度住民税非課税世帯などに対し、1世帯当たり10万円を給付します。

■給付対象世帯 ①住民税非課税世帯…6月1日時点で市内に住民登録があり、世帯全員の令和4年度分の住民税均等割が非課税である世帯。ただし、既に本給付金の支給を受けた世帯（令和3年度住民税非課税世帯分の給付の対象であるが未申請または支給を辞退した世帯を含む）と同一の世帯および当該世帯の世帯主であった者を含む世帯は支給対象になりません。

②家計急変世帯…申請時点で市内に住民登録があり、新型コロナウイルス感染症の影響を受けて1月以降に家計が急変し、住民税非課税世帯と同様の事情にあると認められる世帯。

※①、②いずれの世帯も、住民税均等割が課税されている方の扶養親族などのみからなる世帯は該当になりません。

■給付額 1世帯当たり10万円 ※1世帯1回限り。①と②の給付金を重複受給することはできません。

■申請方法 ①住民税非課税世帯…対象の世帯には、確認書を送付しています。内容を確認し、必要事項を記入の上、申請期限までに同封の返信用封筒にてご提出ください。

②家計急変世帯…対象となる世帯は、以下の書類を市役所本庁舎1階給付金専用窓口へ申請期限までご提出ください。

①申請書（請求書）・簡易な収入（所得）見込み額の申立書（福祉課窓口へ備え付けのほか、市ホームページからダウンロードできます。）

②申請・請求者の本人確認書類の写し

③受取口座を確認できる書類の写し

④任意の1カ月の収入が確認できる書類（給与明細書、年金振込通知書、事業収入・不動産収入に係る経費の金額の分かる書類など）

■申請期限 9月30日(金)



◎虚偽による給付申請は不正行為に該当し、詐欺罪に問われる場合があります。

◎給付対象に該当するものの、ドメスティックバイオレンスなどにより6月1日以前にお住まいの市区町村へ住民票を移すことができなかった場合、所定の手続きを行っていただくことで給付金を受け取ることができます。詳しくは担当まで問い合わせください。

制度についてのお問合せ

内閣府コールセンター(☎0120-526-145)  
受付時間：午前9時～午後8時(土日祝を除く)

☎福祉課給付金専用窓口 (☎79-5015)

info

06

## 湯沢文化会館機能向上事業計画を策定しました

市では、湯沢文化会館の施設、機能面および事業運営面の課題解決を図るため「湯沢文化会館機能向上事業計画」を6月に策定しました。計画では、市公共施設再編計画に示す新たなニーズに応えるための建物・設備の改修と施設を有効活用するための事業展開および管理運営手法などの方針を示しています。

## 【今後の展開】

今後は、令和7年度のリニューアルオープンを目指し、令和5年度中に管理運営事業者の募集・選定を行うほか、同年度から2カ年で改修工事を実施します。



☎湯沢文化会館 (☎72-2121)

詳しくは市ホームページをご覧ください▶



これまで市独自の子育て支援として、県の福祉医療制度に加えて、中学生までの全ての子どもの医療費助成を実施してきましたが、10月受診分から対象年齢を高校生世代（18歳到達の年度末）まで拡大し、所得制限なく医療費の自己負担分を全額助成します。

info  
**07**

**福祉医療制度  
対象を高校生世代まで拡大**

**申請書は  
9月2日(金)まで提出を**

市に住所がある対象者がいる世帯には、8月中旬に順次申請書を送付しますので、必要事項を記入し、対象者の保険証の写しを添付して9月2日(金)まで提出してください。



中学卒業後就職し、会社の保険証を持っています。申請できますか？



就労や婚姻している方、通学していない方も対象です。



今後高校に進学した場合の申請手続きを教えてください。



中学校卒業時点で、市から福祉医療費受給資格の認定を受けていれば、受給資格が自動的に更新されますので、申請は不要です。



生活保護を受けていますが、対象となりますか？



生活保護法による保護を受けている方のほか、児童福祉施設などに入所している方、児童福祉法に規定する里親に委託される方など、他制度から医療費の自己負担額全額の助成を受けている方は対象になりません。



子どもの住所が就学などにより市外にあります。対象となりますか？



養育している保護者などの住所が市にある場合は対象となります。下記問い合わせ先に連絡をいただければ申請書を送付いたします。また、ホームページから申請書をダウンロードすることもできます。



ひとり親区分で受給者証を持っています。申請は必要ですか？



高校生世代の方で、ひとり親家庭や重度心身障害者として福祉医療の認定を受けている方の申請は不要です。現在お持ちの受給者証を引き続きご使用ください。

※学校での負傷などにより災害給付金が支給されるもの、保険適用外費用（診断書などの文書料、先進医療、予防接種、入院時の部屋代など）は助成対象外です。

問 市民課国保年金班 (☎ 55-8164) または各総合支所

info  
**08**

**湯沢市戦没者追悼  
平和祈念献花について**

先の大戦における数多くの戦没者に対し心から追悼の誠を捧げ、ご遺族の労苦に敬意を表し、平和を祈念する湯沢市戦没者追悼献花式を、本年度は「戦没者を追悼し平和を祈念する日」に実施いたします（新型コロナウイルス感染症の影響を考慮し、関係者のみで開催します）。

式終了後、市民の皆さんの恒久平和への願いを表す場として、戦没者追悼平和祈念献花台を市役所本庁舎に設けますので、御案内いたします。

■日 時

8月15日(月)／午前11時～午後3時

■場 所

市役所本庁舎 1階市民ロビー

■献花について

献花用の御花は市が準備します。  
どなたでも献花できます。

問 福祉課地域福祉班 (☎ 73-2122)

info  
**09**

# フレイルを予防しよう！

～のぼそう健康寿命～

「歩く」「食べる」「話す」など日常生活に必要な機能を保ち、できるだけ長く自立した生活を続けていくためには、病気の予防や重症化予防に加えて「フレイル」を防ぐことが大切です。

## フレイルってなに？

フレイルとは、加齢に伴い心身の機能が低下した「虚弱」を意味します。早期に気づき対策することで、心身機能の改善が見込まれます。

### こんなことはありませんか？ (Friedらのフレイル評価基準)

- 意図せず、1年で体重が4～5kg減った
- 何もしていないのに疲れを感じるようになった
- 筋力(握力)が低下した
- 歩くのが遅くなった
- 身体活動量が減った

3つ以上当てはまる場合…**フレイルの状態**  
 2つ当てはまる場合………**フレイルの前段階**  
 1つ以下の場合………**健康な状態**

フレイル予防の柱となるのが、栄養(食生活)・運動・社会参加です。普段の生活の中で、この3つをバランスよく実践してみましょう。

## フレイル予防 ～健康長寿の3つの柱～

### 運動

ウォーキングなどの有酸素運動や足腰を鍛える筋力トレーニング



### 栄養(食生活)

主食・主菜・副菜の3つをそろえ、3食しっかり食べる



### 社会参加

地域の集まりへの参加、趣味やボランティア活動など



## 体やお口の状態を確認しましょう

市の後期高齢者の状況を見ると、健診は受けても、医療機関を受診しないまま高血圧や高血糖の状態を放置している人の割合が県や国に比べて高くなっています(図1)。また、加齢とともに口腔機能の低下が現れています(図2)。

病気やフレイルに早期に気付くために健康診査、歯科健康診査を受け、健診の結果はかかりつけのお医者さんによく見てもらいましょう。

健(検)診・歯科健診はゆざわ健康ポイントの対象です！



健康づくり事業キャラクター「まめかぞく」

図1 令和3年 KDBより市後期高齢者健診集計



図2 令和3年 高齢者の質問票市集計

半年前に比べて固いものが食べにくくなりましたか(さきいか、たくあんなど)



お茶や汁物などでむせることがありますか

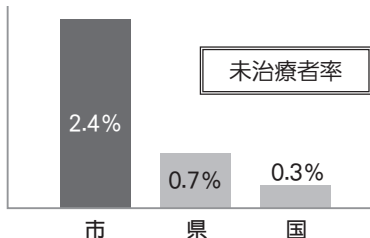
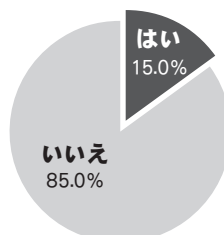
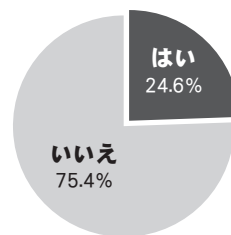



管理栄養士や保健師などが皆さんの地域に伺い、フレイル予防についてお話しします。詳しくは下記まで問い合わせください。

**フレイル予防講座をご活用ください**

- 期 間 令和5年3月31日(金)まで
- 対 象 市民のグループや団体、地域の集まり、サロンなど
- 会 場 会館や地区センターなど皆さんが普段活動している場所
- 内 容 コース選択制(各コース30分～40分 全2回)
  - ①健康長寿のための食生活コース
  - ②なんでも食べられるお口元気コース
- 申込み 日時調整のため希望日の2カ月前までにお申し込みください



昨年度は13カ所で実施し、延べ285人が参加しました。参加者の多くが、食事摂取に関するチェック票の得点が増えるなど、食事内容の改善が見られました。また、歯科衛生士のお話を聞いた皆さんからは、「初めて聞いた」「口の健康が大事なんだ」という声が聞かれました。



**〈昨年度の参加者の声〉**

- ・「フレイル」という言葉を始めて知った
- ・やっぱり歯が大事なんだなあ
- ・1食で肉や魚をそのくらい食べないといけないとは知らなかった
- ・この会自体がフレイル予防だ
- ・今やっていること（散歩）を続けていきたいと思った
- ・1人ではなかなかできないけど、仲間同士で体育館を歩いてみるのもいいな



**のぼそう健康寿命**

図3 市の健康寿命の推移 (男女別・市と県の比較)

出典：秋田県市町村別平均寿命・健康寿命の算定結果 (H30)

健康寿命とは「心身ともに自立し健康的に生活できる期間」をいい、市の健康寿命は男性78.65歳、女性83.25歳(平成30年確定値)となっており、徐々に延びています(図3)。

疾病の重症化予防とフレイル予防で市の健康寿命を延ばしましょう。

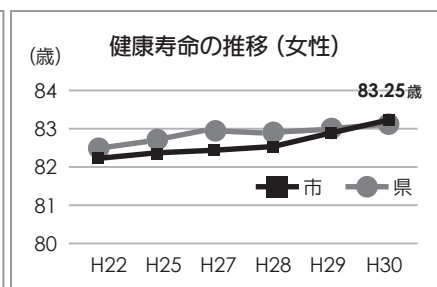
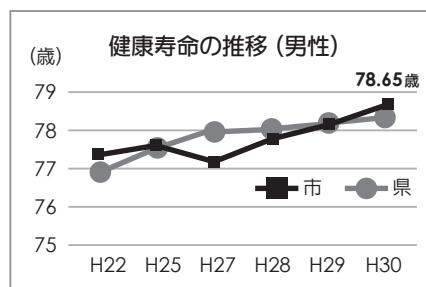

問 健康対策課保健推進班 (☎ 56-8020)

info  
10

## 市税は納期内に 納付してください

市税はさまざまな公共サービスを支える  
貴重な財源

市税（国民健康保険税を含む）は、定められた納期限までに自主的に納めていただくものです。

納期限までに納めないときは、納めた方との公平を保つため、納めるべき税金に加えて、延滞金も納めていただくこととなります。また、滞納処分のため財産を調査し、その財産を差し押さえ、換価して市税に充てることもあります。

市税の滞納は、滞納した方が不利益を被るばかりでなく、滞納整理に多くの経費（市の予算）が費やされるため、公共サービスの低下を招くことになり、市民にとって大きな損失となります。税金は「納期内自主納付」が原則ですので、必ず納期限までに納めるようご協力ください。

### 滞納者には財産の差押えを実施します

税金が滞納になると督促状を発送します。それでも納付がない場合は、その方の財産を調査の上、差し押さえして財産を現金化して滞納市税に充てます。これは「滞納処分」といい、市が自力執行権に基づいて行う手続きで、国税徴収法に規定されている処分です。

#### 「搜索」には裁判所の令状は必要ありません

滞納処分として「搜索」を実施する場合があります。職権により家や関係先を訪れ部屋などを調査し、預貯金通帳や帳簿の確認、家電製品、家財道具、自動車、バイクなどを差し押さえることができます。

滞納していることに気付かない方もいるので、市からの通知は必ず確認してください。



差押えの例（自動車に「タイヤロック」）▶

### 納税相談はお早めに

新型コロナウイルス感染症の影響により一定程度世帯の収入が減少した場合や、災害または病気や事故による経済的な理由などで納期内に納めることが困難な方は、早めにご相談ください。

問 税務課徴税班（☎ 72-7585）

### 滞納処分に関する Q&A

- Q. 事前連絡や承諾なしに、財産を差し押さえられた。  
A. 国税徴収法（以下、国税法）に規定する滞納処分の例による財産の差押えには、事前連絡や承諾は必要ありません。
- Q. 勤務先に給与照会がきて、滞納があることを知られた。財産調査や差押えはプライバシーの侵害ではないか。個人情報保護法に違反していないのか。  
A. 滞納がある場合、市は、勤務先への給与照会など、財産全てに対する調査権限（国税法第141条）に加え、給与差押えなどの自力執行権（地方税法第331条他）を持ちます。勤務先や商取引の相手、金融機関などはその調査や差押えに協力しなければなりません。これらは法令に基づいた手続きであることから、個人情報保護法に違反しません（個人情報の保護に関する法律第27条）。
- Q. 借金があるから税金を納付できない。  
A. 地方税法により、税金は原則として全ての債務（借金含む）に優先します。個人債務があっても税金は必ず納付してください。
- Q. 国や市に不満があるので納めたくない。  
A. 納税は憲法に定められた国民の義務であり、不平や不満を理由に納付しないことは許されません。
- Q. 国民健康保険の加入者は家族なのに、世帯主の自分の財産を差し押さえられた。  
A. 滞納処分の対象者は、あくまでも納税義務者です。国民健康保険税を滞納した場合、納税義務者である世帯主が滞納処分対象者になります。

info  
11



受講料無料 図書館講座

## 「楽しい古典落語の世界」

- 講師 落語家 瀧川鯉舟氏（たきがわりしゅう 稲庭町出身）
- 日時 9月3日(土)／午後1時30分～3時45分（開場午後1時）
- 場所 湯沢文化会館 中ホール
- 定員 100人（先着順）
- 申込み 8月31日(水)までに下記へお申し込みください。

問 湯沢図書館（☎ 73-3040）



# 運動時における水分補給のポイント!



市内における熱中症のピーク（7月）は過ぎましたが、まだまだ暑い日は続きます。運動時における水分補給のポイントを紹介します！

Yuzawa's Sports Information

## ユースポ 走

※市のホームページにもスポーツ情報を掲載しています。  
「トップページ→市政→教育→スポーツ」

飲み物の温度!

飲み物はひやつこ(冷た)過ぎず!

効果的な水分補給には、飲み物の温度も重要です！運動をしたときは、氷のたくさん入った冷たい飲み物が欲しくなりますが、5～15℃程度(冷蔵庫から出した直後ぐらい)がもっとも体内への吸収が早いといわれています。

5～15℃程度が適温

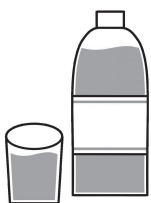

冷たすぎるものばかり飲んでると内臓の働きが弱まって胃腸の不調、食欲不振、だるさを引き起こす原因になることがあるので注意しましょう！

こまめな水分補給!

ひやつこ(少し)ずつ、こまめに!

水分が体内に吸収されるまでには約30分かかります。そのため、喉が渇いてから飲むというのは効果的ではありません。喉が渇いていなくても、こまめに水分を取る方が効果的です。

ただし、一度に大量に水分を取ると、お腹がふくれ、運動中の腹痛の原因になります。運動前はコップ1杯程度、運動中は喉が潤う程度に少量ずつ飲むようにしましょう。

喉の渇きをもっとも早く現れる水分不足の症状のため、喉が渇いたときにはすでに脱水症状が始まっています。喉の渇きを感じる前に補給することが大切です。

水分補給と同様に、「暑さを避ける」ことが重要です。熱中症警戒アラートに注意しながら運動するようにしましょう！

☎ 生涯学習課スポーツ振興班 (☎ 55-8286)



8月

## 図書館だより

### ■ 稲川カルチャーセンターからの図書案内

20歳の自分に教えたい **お金のきほん**  
池上 彰

円高・円安とは何か、消費税は何のためにあるのかなど、経済ニュースの基礎を学べます。



今月の休館日

湯 1日(月)、11日(木)祝、21日(日)  
雄 毎週月曜日、11日(木)祝  
稲 休館日はありません  
皆 毎週土・日曜日、祝日

一般図書

湯 日本怪異妖怪事典 東北 朝里 樹  
湯 ゼレンスキー勇気の言葉 100 清水 克彦  
湯 こども文房具2022 好きな文房具なら、勉強は楽しくなる。 たこなお文具堂  
湯 浪人回避大全 濱井 正吾  
湯 99年、ありのままに生きて 瀬戸内 寂聴  
雄 92歳総務課長の教え 玉置 泰子  
雄 冷凍王子の冷凍大全 西川 剛史  
稲 一心同体だった 山内 マリコ

児童図書

湯 はじめての子どもパン教室 ひとりて焼けたよ! 吉永 麻衣子  
湯 ももちゃんのピアノ 沖縄戦・ひめゆり学徒の物語 柴田 昌平  
湯 さかなくん しおたに まみこ  
湯 ゆかしたのワニ ねじめ 正一  
湯 調べるって、おもしろい!!マンガでわかる小学生の調べる学習ガイド 岩崎書店編集部  
雄 へびながすぎる ふくなが じゅんぺい  
雄 一撃をねらえ! あさだ りん  
稲 ひゆるるの仕事さがし 小平 侑子  
皆 おなおしやのミケばあちゃん 尾崎 玄一郎・尾崎 由紀奈

## 七夕絵どうろうまつりの夜は湯沢図書館に行こう!

8月6日(土)は午前9時から午後8時まで開館します。  
お祭りのついでに、図書館にもぜひお立ち寄りください。  
午後7時から「七夕おはなし会」も開催します。楽しい「夜の図書館」にみんな集まれ!

ここで紹介した図書は一部です。新着図書情報は、市ホームページでもご覧いただけます。

湯 > 湯沢図書館 (☎ 73-3040)

雄 > 雄勝図書館 (☎ 52-5387)

稲 > 稲川カルチャーセンター (☎ 78-5557)

皆 > 皆瀬生涯学習センター (☎ 46-2033)

水 WEDNESDAY	木 THURSDAY	金 FRIDAY	土 SATURDAY				
<b>3</b> 市役所本庁舎市民ロビー 	<b>4</b> 木村歯科医院 ☎72-1120 	<b>5</b> 観光・ジオパーク推進課観光物産班内 ☎55-8180 	<b>6</b> 湯沢図書館 児童室 19:00～19:30				
<b>10</b>	<b>11</b> 湯沢雄勝クリーンセンター ☎56-6120 	<b>12</b> 観光・ジオパーク推進課観光物産班内 ☎55-8180 	<b>13</b> 福川カルチャーセンター 10:00～11:00				
<b>17</b>	<b>18</b>	<b>19</b>	<b>20</b> 湯沢図書館 児童室 10:30～				
<b>24</b>	<b>25</b>	<b>26</b>	<b>27</b> 湯沢図書館 児童室 10:30～				
<b>31</b>	<b>司法書士無料法律相談</b> <b>■時間</b> 午後3時～(1回30分間) <b>■場所</b> 市役所本庁舎 会議室22 <b>■申込み</b> 8月17日まで、下記へ <b>■問</b> ぐらしの相談課市民相談窓口 ☎73-2115	<b>市税は納期限内に納めましょう</b> <b>■問</b> 納期限までに納付がない場合は、納期限後20日以内に督促状を発送します。納め忘れのない口座振替をお勧めします。詳しくは右記へお問い合わせください。	<b>8月31日(水)が納期限の市税は次のとおりです。</b> <table border="1"> <tr> <td>市・県民税</td> <td>第2期</td> </tr> <tr> <td>国民健康保険税</td> <td>第2期</td> </tr> </table> <b>■問</b> 税務課納税班 ☎73-2118	市・県民税	第2期	国民健康保険税	第2期
市・県民税	第2期						
国民健康保険税	第2期						

乳幼児健康診査など	日	健診等	場 所	受付時間	対 象
※乳幼児健康診査は個人へ通知しませんので、日時と場所をご確認の上、お越しください。 3歳児健診と各歯科健診(1歳6カ月児・2歳児・3歳児)は通知します。 ※健診の詳細については、配布済みの年間スケジュールまたは市ホームページでご確認ください。 <b>■問</b> 子ども未来課子ども子育て応援班 ☎55-8275	2	7カ月児健診	湯沢文化会館3階	13:00～13:30	令和3年12月生まれのお子さん
	4	4カ月児健診	湯沢文化会館3階	13:00～13:30	令和4年4月生まれのお子さん
	16	個別育児相談会 ※前日まで要予約	市役所本庁舎2階 会議室25・26	9:30～15:00	就学前までのお子さんの養育者
	18	個別育児相談会 ※前日まで要予約	市役所本庁舎2階 会議室25・26	9:30～15:00	就学前までのお子さんの養育者
	23	1歳6カ月児健診	湯沢文化会館3階	13:00～13:30	令和3年1月生まれのお子さん
	25	3歳児健康診査	湯沢文化会館3階	13:00～13:30	平成31年2月生まれのお子さん
	31	オンライン子育て相談 ※3日前まで要予約	-	10:00～15:00	妊娠中・子育て中の方

**年金相談 年金出張相談(要予約)**

**■時間** 午前10時～正午、午後1時～3時  
**■場所** 湯沢商工会議所  
**■予約先** 大曲年金事務所 ☎0187-63-2296  
**■問** 市民課国保年金班 ☎55-8164

---

**戸籍などの証明書交付 受付時間の延長**

**■時間** 午後7時まで  
**■場所** 市役所本庁舎市民課  
**■問** 市民課住民班 ☎73-2116

**こころの健康相談会**  
 ～臨床心理士による心の健康に関する相談会～

**■時間** 午前11時、午後1時、2時、3時  
**■場所** 市役所本庁舎2階 会議室22・24  
**■申込み** 開催日の前日まで、下記へ(土日、祝日を除く)  
**■問** 健康対策課健康企画班 ☎73-2124

**朝市 ゆざわ新鮮朝市**  
 旬の食材をさがしに出かけよう!

季節の旬の食材や農産物、日用雑貨品が勢ぞろい!

**■時間** 午前5時～9時(7・8月のみ)  
**■場所** 中央公園入口広場  
**■問** ゆざわ新鮮朝市実行委員会事務局  
 (観光・ジオパーク推進課観光物産班内) ☎55-8180

**広報掲載の写真をプレゼント!**

▶ 広報に掲載された写真(平成29年5月号～)を[本人または家族]にプレゼントします。  
 ▶ 電子データのプレゼントですので、メールで[koho@city.yuzawa.lg.jp]宛に「申請者氏名・住所・希望写真(例:4月号4ページ右上の湯沢太郎の写真)・ご関係」を記入の上、申し込みください。

**ワクチン接種方法・予定や準備状況に関する相談**  
 湯沢市新型コロナワクチン接種コールセンター  
 ☎0120-197-579 受付時間 平日9:00～18:00

**ワクチン接種の効果や副反応などに関する相談**  
 秋田県新型コロナワクチン相談センター  
 ☎0570-066-567 受付時間: 毎日8:00～17:00





# 市民 カレンダー

# 8

August 2022

※新型コロナウイルス感染症の感染拡大防止のため、各種事業が中止または変更になる場合があります。最新の情報につきましては、直接担当に問い合わせいただくか、市ホームページまたは市公式SNSでご確認ください。

**お願い** 各種事業に参加される際は  
▶**マスクの着用**  
▶**手指消毒の徹底**など  
感染症対策にご協力ください。

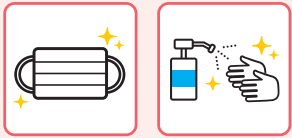

## 特定健康診査などの 各種検診について

☎ 健康対策課 (☎73-2124)

### 骨粗鬆症検診

受付時間 9:00～11:00  
13:00～15:00

※皆瀬生涯学習センターは午前のみとなります  
※年度内に40・45・50・55・60・65・70歳になる女性が対象です。  
対象者全員に個別通知します。

### 子宮頸がん・乳がん検診

受付時間 12:30～13:00

※会場はすべて雄勝中央病院です。  
対象地域ごとに受診してください。

### おはなし会・読み聞かせなど

☎ 湯沢図書館 (☎73-3040)  
雄勝図書館 (☎52-5387)  
稲川カルチャーセンター (☎78-5557)

### 月イチ♪コンサート

詳しくは、本紙18ページ「音楽のまち“ゆざわ”」をご覧ください。

### 祝祭日救急歯科当番医

受付時間 9:00～12:00

◎当番医は変更になることがありますので、電話で確認してから受診してください  
◎問い合わせはカレンダー記載の各病院へ

日 SUNDAY	月 MONDAY	火 TUESDAY
<p><b>弁護士無料法律相談</b></p> <p>■時間 午後1時～(1回30分間) ■場所 湯沢市文化交流センター ■申込み 開催日の午前中まで、下記へ ☎ ぐらしの相談課市民相談窓口班 (☎73-2115)</p>	<p>1 <b>骨</b> 市役所本庁舎市民ロビー</p>	<p>2 <b>骨</b> 市役所本庁舎市民ロビー</p>
<p>7</p> <p><b>夏休みお楽しみおはなし会</b></p> <p>雄勝文化会館 和室 10:30～</p> <p>朝市</p>	<p>8</p>	<p>9</p>
<p>14</p> <p>朝市</p>	<p>15</p>	<p>16</p>
<p>21</p> <p>朝市</p>	<p>22</p>	<p>23</p>
<p>28</p> <p>朝市</p>	<p>29</p>	<p>30</p>

### 献 血

日	場 所	時 間
30㊤	雄勝中央病院	13:30～16:00

☎ 健康対策課健康企画班 (☎73-2124)

### まめでにっこり会

日	場 所	時 間
3㊤	稲川体育館	13:30～15:00
17㊤		
25㊤	湯沢勤労青少年ホーム	

※年間予定表は会場配布しています。  
※中止する場合がありますので、下記まで問い合わせください。

☎ 長寿福祉課地域包括支援センター (☎78-2311)

### ほっとサロン

日	場 所	時 間
3㊤	湯沢勤労青少年ホーム (1階娯楽室) よねや稲川店 (お休み処コーナー「アラ! どうも」)	13:00～15:00
10㊤	雄勝文化会館オービオン (ふるさとホール) 皆瀬総合支所 (1階会議室)	
17㊤	湯沢勤労青少年ホーム (1階娯楽室)	

☎ 健康対策課健康企画班 (☎73-2124)

### 子育て支援

日	内 容	時 間	場 所
1㊤	すくすく成長記録日	8:30～17:00	A
2㊤	すくすく成長記録日	8:30～17:00	A
3㊤	すくすく成長記録日	8:30～17:00	A
	すくすく成長記録日	9:00～16:00	B
4㊤	七夕まつり会	10:00～11:30	C
	水遊び	10:00～11:00	D
5㊤	誕生会	10:00～11:00	B
10㊤	すくすく成長記録日	10:00～15:00	C
17㊤	わくわくタイム ※予約制	10:00～11:30	C
18㊤	ママと天使の交流会 ※定員15組 予約制	10:00～11:00	F
19㊤	チャレンジタイム「うちわを作ろう」 ※予約制	10:00～11:00	B
	げんきっこクラブ[8,9月誕生会・水遊び] ※定員10組 予約制	10:00～11:00	A
24㊤	誕生会	10:00～11:30	C
29㊤	親子タイム[親子で楽しむリトミック!] ※定員8組 予約制	10:00～11:00	A

A 子育て支援総合センターすこやか (☎72-3501)

B 稲川子育て支援センター (☎42-5222)

C おがち子育て支援センター (☎52-5610)

D 皆瀬子育て支援センター (☎46-2446)

E 三関地区センター (問い合わせはAまで)

F 文化交流センター (問い合わせはAまで)

# ゆざわ ジオパーク

# まるごと体験! あきたのジオパーク



**夏休みはジオパークで楽しもう!!**



過去のまるごと体験! あきたのジオパークの様子

**日時** 8月17日(水) / 午前10時~午後3時

**場所** 秋田拠点センターアルヴェ 1階きらめき広場

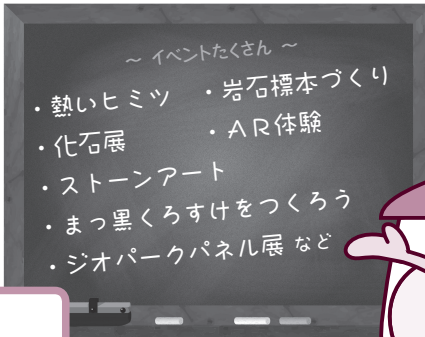

- ~ イベントたくさん ~
- ・ 熱いヒミツ
  - ・ 化石展
  - ・ ストーンアート
  - ・ まっ黒くろすけをつくろう
  - ・ ジオパークパネル展 など
  - ・ 岩石標本づくり
  - ・ AR体験



**問い合わせ**



湯沢市ジオパーク推進協議会  
(観光・ジオパーク推進課ジオパーク推進班内)

TEL : 55-8195 FAX : 79-5057

E-mail : [geopark@city.yuzawa.lg.jp](mailto:geopark@city.yuzawa.lg.jp)

URL : <http://www.yuzawageopark.com>

※新型コロナウイルス感染症の感染拡大状況などにより、本イベント内容を変更する場合があります。あらかじめご了承ください。



8月の

## 月イチ♪コンサート

# 納涼 コンサート



**1部** 午後1時30分~ **横手マンドリンクラブ**

**2部** 午後2時20分~

土田拓志と小編成オーケストラによる歌劇「宮廷楽師長」

**日時** 8月21日(日) / 午後1時30分~3時

**場所** 市役所本庁舎1階 市民ロビー

**入場料** 無料

1部は、学生時代にマンドリンオーケストラに在籍していた経験者が中心となり、昭和60年に誕生した横手マンドリンクラブの皆さんに、多くの方々に親しまれる曲を中心に演奏していただきます。

2部は、市民参加型企画の第2弾として、湯沢市出身のバリトン歌手土田拓志さんと小編成オーケストラによるD.チマローザ作曲のオペラ「宮廷楽師長」をお届けします。楽しく笑える演出をお楽しみください。

※6日の「サマーミュージックフェスティバル プレ・コンサート」については、本紙8ページをご覧ください。



「月イチ♪コンサート」の一部を配信中です。ぜひご覧ください。



音楽のまちゆざわ推進協議会Facebookはこちらから

**ご協力を  
お願いします**

- ▷3密を回避するため座席間隔と数を調整します。
- ▷ご来場の際は、事前の検温(平熱の確認)、マスク着用をお願いします。
- ▷最新情報、開催の可否、内容の変更やその他の活動については、Facebookをご覧ください。

☎ 音楽のまちゆざわ推進協議会事務局 (生涯学習課社会教育班内 ☎ 73-2163 ✉ [otomachi.yuzawa@gmail.com](mailto:otomachi.yuzawa@gmail.com))



info  
**12**

**「就農・営農」  
相談ください！**

就農・営農に係る主な補助制度は次のとおりです。市では、就農・営農に関する相談窓口を開設していますので、気軽にご相談ください。

フロンティア農業者育成事業補助金	
対象者	県の定めた施設で研修を受ける方 (就農予定時まで原則 50 歳未満)
研修先および補助額	県農業試験場/月額 10 万円 県果樹試験場/月額 7 万 5 千円
研修期間	令和 5 年 4 月から 2 年間
※令和 5 年度研修の申込みは 10 月 7 日(金)まで。 ※国の就農準備資金を活用できる場合があります。	

ミドル就農者経営確立支援事業給付金	
対象者	50 歳以上 60 歳未満で独立・自営就農する方
給付額	1 年につき最大 120 万円
交付期間	最長 3 年間 (経営開始後 3 年度目分まで)
※令和 5 年度事業 (予定) の活用希望は 9 月末までに意思表示。 ※給付決定後の就農状況が要件を満たしていないときは、給付の中止または返還を求める場合があります。	

夢ある園芸産地創造事業 (園芸産地育成事業) *	
事業概要	戦略作物の作柄の安定、生産性を向上させるために必要な農業設備や各種機械導入などに要する費用の一部を助成します。
補助対象経費	ハウスや暖房機などの農業設備、管理機や防除機などの農業機械、野菜や果樹などの新改植
対象者	認定農業者、認定就農者など
補助率	事業費 (税抜) の 2 分の 1 以内 (千円未満切り捨て) ※事業費の上限あり
事業要件	事業実施後の販売額が、県補助金額の 1.2 倍以上増加すること (認定就農者は 2 分の 1 以上)。

新規就農者育成総合対策 (経営発展支援事業)	
対象者	令和 5 年度に新たに農業経営を開始する認定新規就農者 (49 歳以下で独立・自営就農する方)
対象経費	機械、施設、家畜導入、果樹の新植・改植、機械などのリース料など
支援額	補助対象事業費上限 1,000 万円 (経営開始資金の交付対象者は、補助対象事業費上限 500 万円)
補助率	県支援額の 2 倍を国が支援 (国 2 分の 1、県 4 分の 1、本人 4 分の 1)
※令和 5 年度事業の活用を希望する場合は 9 月末までに意思表示。	

新規就農者育成総合対策 (経営開始資金)	
対象者	認定新規就農者 (49 歳以下で独立・自営就農する方)
交付金額	1 年につき最大 150 万円
交付期間	最長 3 年間 (経営開始後 3 年度目分まで)
※令和 5 年度事業の活用を希望する場合は 9 月末までに意思表示。 ※給付決定後の就農状況が要件を満たしていないときは、給付の中止または返還を求める場合があります。	

6 次産業化施設整備支援事業 *	
事業概要	農産物などの加工・流通・販売などの取り組み、また、食品衛生法の改正に対応した漬物製造に必要な施設や機械導入などに要する費用の一部を助成します。
補助対象経費	処理・加工・冷蔵・貯蔵・包装などの機械、建物の整備
対象者	農業者または農業者が組織する団体など
補助率	事業費 (税抜) の 2 分の 1 以内 (千円未満切り捨て) ※補助額の上限あり
事業要件	事業実施後の販売額が補助金額の 1.2 倍以上増加すること。
留意事項	漬物製造に関する支援は、令和 5 年度までの実施期間となります。

\*「夢ある園芸産地創造事業」「6 次産業化施設整備支援事業」を令和 5 年度事業で活用希望する場合は、**9 月中旬までに見積書などの提出が必要**です。

各事業の詳細な要件などは、下記まで問い合わせください。

☎ 農林課農業振興班 (☎ 72-0631)

【黙とう日時】  
8 月 6 日(土) / 午前 8 時 15 分 (広島)  
8 月 9 日(火) / 午前 11 時 2 分 (長崎)

「非核・平和都市事業」**「平和写真展」**  
原爆被害の実相と平和の大切さを学ぶポスターなどを展示します。  
▼日 時：8 月 5 日(金) / 午前 10 時～15 日 / 午後 5 時  
▼場 所：湯沢生涯学習センター 1 階ロビー

☎ 総務課総務法制班 (☎ 73・2112)

慰霊と恒久平和を祈り  
**原爆犠牲者に  
黙とうを**

info  
**13**

8 月 6 日と 9 日は、広島市と長崎市に原爆が投下された日であり、今年には被爆から 77 年目にあたります。  
原爆死没者のご冥福と世界恒久平和を願い、原爆が投下された時刻に合わせ、それぞれの家庭や職場、地域において 1 分間の黙とうをお願いします。

## 1 農業に従事されている方は広く加入できます

60歳未満\*の国民年金第1号被保険者（保険料の免除者を除く）であって年間60日以上農業に従事している方は誰でも加入できます。家族農業従事者やパートなどで農業に従事されている方も加入できます。

\*国民年金の任意加入者は65歳まで。



## 2 保険料は自分で選べ、いつでも見直せます

保険料は月額2万円\*から6万7千円まで千円単位で選べ、経営の状況によっていつでも保険料の見直しができます。

\*35歳未満で一定の条件を満たす方は1万円から。



## 3 税制面で大きな優遇措置があります

支払った保険料は、家族の分も含めて全額が社会保険料控除の対象となり、所得税・住民税が節税（支払った保険料の15～30%程度）になります。また、農業者年金基金が保険料を運用して得られる収益は非課税となり、将来受け取る農業者年金には公的年金等控除が適用されます。



info

14

## 農業者年金

しっかり積み立てて、安心して豊かな老後を!!

農業者年金は、少子高齢時代に強い積立方式（確定拠出型）の終身年金であり、80歳までの保証付きといった特徴があります。また、一定の条件を満たす方には、手厚い政策支援（保険料の国庫補助）があり大変有利な制度です。加入条件を満たす方はぜひご検討ください。

※農業者年金に加入される方は、国民年金の付加年金（月額400円）への加入も必要です。

※農業者年金基金のホームページには詳しい内容が掲載されており、年金額の試算もできます。

農業者年金基金のホームページ▶



- 加入方法 農業協同組合窓口で手続き
- 相談先 農業委員会事務局（☎73-2138）、農業協同組合、地区の農業委員・農地利用最適化推進委員

info

15

## 農地の違反転用は絶対にやめましょう!



農地を農地以外（住宅・資材置場・駐車場など）の用途に転用するときは、農地法の許可を受けなければなりません。また、許可後において転用目的などを変更する場合には、事業計画の変更手続きが必要です。これらの手続きをせずに、無断で農地を転用した場合や事業計画どおりに転用していない場合は、農地法に違反し、工事の中止や原状回復などの命令がなされるほか、懲役や罰金が適用されることがあります。農地の転用についてご不明な場合は、事前にご相談ください。

### 農地転用の申請は11月21日(月)まで

冬期間は、積雪などにより農地の状況確認が困難になるため、転用申請の受け付けを停止します。冬期間や雪解け後すぐに着工したいときなどにご相談ください。

転用申請受付停止期間：11月22日(火)～令和5年3月20日(月)

### 農地パトロールを実施します

農業委員会では、食料の生産基盤である優良農地の確保と有効利用の促進のため、遊休農地の実態把握と発生防止や解消、農地の違反転用発生防止対策などを目的とした農地パトロール（利用状況調査）を実施します。

今年度は8月・9月に各地区の農業委員、農地利用最適化推進委員、市職員が市内全ての田畑などの農地を見回りますので、ご理解ご協力をお願いします。

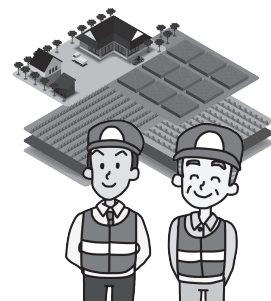

問 農業委員会事務局（☎73-2138）



info  
**16**  
お知らせ

市民総体



【剣道競技】

▼日時：9月19日(月)祝 / 午前9時から

▼場所：総合体育館

▼参加資格：湯沢市雄勝郡内に在住または通学もしくは在勤している方

▼参加料：5000円

▼申込み：9月1日(木)まで、左記へ

※参加者各自が傷害保険などに加入していることを原則とし、熱中症対策をしっかり行うこと。

問 湯沢市雄勝郡剣道連盟事務局 須田 (☎080・5225・4511)

【パークゴルフ】

▼日時：9月11日(日) / (受付) 午前8時30分から

▼場所：パークゴルフ場

▼参加資格：市内在住または在勤する18歳以上の方

▼参加料：4000円(当日持参)

▼申込み：8月15日(月)まで、クラブハウス



ウスフロントに備え付けの申込用紙に記入の上、フロントに提出  
問 湯沢市パークゴルフ協会事務局 佐藤 (☎72・0943)

【ニュースポーツ体験教室】

第2期参加者募集(全8回)

▼日時：9月～12月の月曜日(各月2回) / 午後1時30分～3時30分

▼場所：総合体育館ほか

▼種目：パークゴルフ、モルック、スカイクロスなど

▼対象：市内在住の18歳以上の方(高校生を除く)

▼定員：30人

▼講師：三浦敬樹さん(健康運動指導士) / 小野正夫さん(市パークゴルフ協会)

▼参加料：千円

▼申込み：参加料を持参の上、総合体育館(☎72・6500)へお越しください。

問 生涯学習課スポーツ振興班 (☎55・8286)

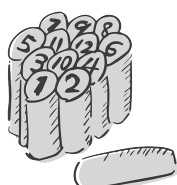

【湯沢生涯学習センター】

「夜間講座」受講生募集

【折り紙講座(全8回)】

基本の折り方から、インテリアにもなる作品作りを学びます。

▼日時：9月30日～11月18日の毎週

金曜日 / 午後7時～8時30分

▼場所：湯沢生涯学習センター

▼定員：15人(先着順)

▼講師：柿崎つよさん

▼持ち物：折り紙、はさみ、木工用ボンド

【ZUMBA®講座(全8回)】

ラテン系の音楽で楽しくダンスフィットネス・エクササイズしましょう。

▼日時：9月2日～10月28日の毎週

金曜日(祝日除く) / 午後7時30分～9時

▼場所：湯沢勤労青少年ホーム

▼定員：35人(先着順)

▼講師：篠原育子さん

▼持ち物：内履き、ヨガマット(ストレッチの際に必要な方)

【ヨガ講座(全8回)】

▼日時：9月12日～11月14日の毎週  
月曜日(祝日除く) / 午後7時～8時

時30分

▼場所：湯沢勤労青少年ホーム

▼定員：30人(先着順)

▼講師：高橋広子さん

▼持ち物：ヨガマット、バスタオル



【共通事項】

▼受講資格：市内に在住または在勤している方

▼受講料：各講座 15000円

▼申込み：8月4日(休)から、受講料を持参の上、左記へお越しください。

問 湯沢生涯学習センター (☎73・1132)

【皆瀬診療所休診のお知らせ】

次の期間中休診します。お薬が必要な方はお早めにお越しください。

ご不便をおかけしますが、ご協力をお願いいたします。

▼期間：8月15日(月)～19日(金)

※皆瀬診療所では、マイナンバーカードが健康保険証として利用できます。

問 皆瀬診療所 (☎46・2226)



## 百歳長寿のお祝い



6月17日



おめでとうございます

たかはし  
**高橋 ヒサ子さん**

裁縫や編み物がとても得意で、小説を読むのが大好きだったヒサ子さん。非常に几帳面な性格で、規則正しい生活を日々心がけていたとのことでした。

info  
**16**

お知らせ

### ■家屋の新築・増築

#### または取り壊しの届出

市では、新築や増築をした家屋の調査を行っています。完成後に担当の職員が伺いますので、都合のよい日時をお知らせください。

また、家屋の取り壊し確認も行っていきます。家屋の一部もしくは全部を取り壊した際もお知らせください。

問 税務課固定資産税班 (☎55・8095)

### ■雄勝郡会議事堂記念館企画展

#### 「ゆたわの文化財展」

旧雄勝郡会議事堂130周年を記念し文化財展を開催します。市内に伝えられてきた貴重な文化財をこの機会にぜひご覧ください。

▼期 間：8月3日(水)～8月31日(水)／午前8時30分～午後5時

※5日～7日の3日間は午後8時30分まで開館

分まで開館

▼場 所：雄勝郡会議事堂記念館(北荒町2番20号)

問 生涯学習課文化財保護室 (☎55・8193)

任期満了に伴う参議院議員通常選挙が行われました。投票は7月10日に市内27カ所の投票所で午前7時から午後7時まで行い、午後8時30分から総合体育館で即日開票しました。

当日の有権者数、投票者数、投票率および開票結果は次のとおりです。

有権者数(人)	投票者数(人)	投票率(%)
37,623	21,392	56.86

info  
**17**

## 参議院議員 通常選挙結果

問 選挙管理委員会事務局 (☎73-2154)

### 参議院秋田県選挙区選出議員選挙 湯沢市開票区結果

- 有効投票数 21,111票
- 無効投票数 281票
- 候補者別得票数
- 本 田 幸 久 231票
- 藤 本 友 里 795票
- 村 岡 敏 英 8,936票
- 石 井 浩 郎 8,844票
- 佐 々 百合子 1,871票
- 伊 東 万美子 434票

### 参議院比例代表選出議員選挙 湯沢市開票区結果

- 有効投票数 19,938票
- 無効投票数 1,454票
- 政党別得票数
- 幸福実現党 16,000票
- 日本維新の会 1,932,638票
- れいわ新選組 699,153票
- 公明党 2,151,540票
- ごぼうの党 55,000票
- 立憲民主党 1,832,143票
- 国民民主党 773,634票
- 参政党 454,212票
- 日本第一党 22,096票
- 日本共産党 993,384票
- 新党くにもり 19,000票
- 自由民主党 10,091,876票
- 社会民主党 507,068票
- NHK党 378,238票
- 維新政党・新風 12,000票



～みんなで考えよう～

# 空き家 に関すること



## 雑草や庭木の放置は 空き家の劣化の原因に!



夏本番を迎え、所有する空き家の雑草や庭木の剪定が必要となる季節です。

繁茂した雑草や庭木を放置すると、景観を悪化させるほか、害虫や獣害が発生し、建物の劣化につながることも懸念されます。

草木が繁茂することで湿気がこもり、外壁や基礎部分の腐食が起こりやすくなります。また、雨樋に庭木の落葉などが詰まった状態になると、雨水が建物内に染み込み、建物内部を腐食させ急速な劣化を引き起します。

このほか、伸びた草木が人や車の通行に支障をきたしたり、景観の悪化に伴い、不法投棄や治安の悪化により近隣住民とのトラブルに発展するおそれがあります。

これから台風シーズンを迎えるに当たり、建物部材などの飛散防止対策や除草・庭木の剪定を早期に行うなど、空き家の適正管理に努めましょう。

☎ ぐらしの相談課市民相談窓口班 (☎73-2115)



### 老朽化した危険な空き家に 解体撤去費を助成

市では、破損や腐食により著しく危険な状態となっている空き家に対して、解体撤去費用の一部を助成しています。

■助成額 解体撤去費用の2分の1  
(上限50万円)

■申込み期限 10月末日まで

この制度を利用するにはさまざまな条件がありますので、所有する空き家でお困りの方は、ご相談ください。



## 保険料の納付が、経済的に難しいときは

国民年金第1号被保険者は、毎月保険料を納めていただく必要があります。

納付が難しい場合は、「免除」または「猶予」される制度があります。この制度を利用することで、将来の年金受給権だけでなく、万一の事故などにより障害を負ったときの障害基礎年金の受給資格を確保することができます。未納のままにせず、免除、猶予の手続きを行ってください。**新型コロナウイルス感染症の影響により収入が減った場合も免除申請ができます。**

### 保険料免除・納付猶予の種類と審査方法

#### ■パート・アルバイトなどで厚生年金未加入の方

**保険料免除制度** →本人、世帯主および配偶者の所得審査

**納付猶予制度** →本人および配偶者の所得審査 ※50歳未満が納付猶予制度の対象となります

#### ■学生の方

**学生納付特例制度** →本人の所得審査

※学生証の写しまたは在学証明書の原本が必要です。

#### ■会社を退職された方

**失業による特例免除** →世帯主および配偶者の所得審査

※離職票または雇用保険受給資格者証の写しが必要です。

#### 申請方法

年金手帳または基礎年金番号通知書などを持参の上、市民課国保年金班または各総合支所で手続きしてください

※審査結果は、約3カ月後に届きます。詳細は、年金機構のホームページをご覧くださいか、大曲年金事務所へご確認ください。

☎ 市民課国保年金班 (☎55-8164)、大曲年金事務所 (☎0187-63-2296)

# 市長短信

## 佐藤一夫の

# 以和為貴

わをもってとうとしとなす



この度、マイナンバーカード交付に係る事務において、交付前のカード1枚を紛失するという事態が発生しました。

国を挙げて「令和4年度末までに、ほぼ全国民に行き渡ることを目指し、マイナンバーカードの取得をお願いしている中、対象の方に多大な御迷惑をおかけし、市民の皆様の信頼を損なうこととなりましたことを心よりお詫び申し上げます。

今後、再発防止に当たっては、チェック体制を強化するとともに、個人情報管理の重要性について改めて職員に周知徹底を図り、市民の皆様の信頼回復に全力を挙げてまいります。

新型コロナウイルス感染症への対応を通じ、社会全体のデジタル化が強く求められておりますが、デジタル社会の基盤となるのがマイナンバーカードであります。マイナンバーカードは、対面でもオンラインでも安全・確実に本人確認を行うことができ、また、コンビニ

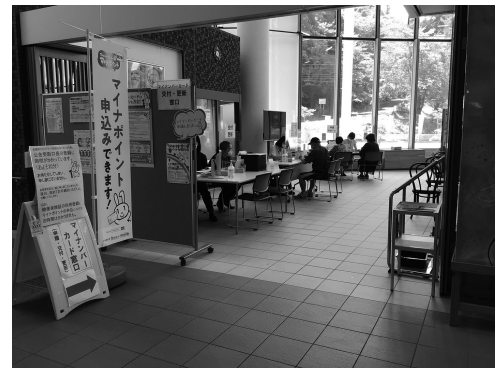

▲本庁舎特設窓口の様子

などでの各種証明書の取得や健康保険証として利用できるほか、今後、行政手続きのオンライン申請、運転免許証との一体化など利用範囲は拡大していきます。

6月30日時点の本市のマイナンバーカード取得率は41.4%で、残念ながら全国平均より3.8ポイント下回っております。

市では、本庁舎特設窓口および各総合支所での申請サポートをはじめ、職員が集会所や事業所などに出向いて手続きをサポートする「出張申請サポート」の実施や、休日窓口の開設など、市民の皆様のマイナンバーカード取得のための支援強化を図っております。

また、現在、9月末までにマイナンバーカードを申請した方を対象に、最大2万円分のポイントがもらえるマイナポイント第二弾が実施されております。市民の皆様には、今後ますます活用の幅が広がるマイナンバーカードを、ぜひこの機会に取得していただきますようお願いいたします。

## 市長日誌（6月）

- 1日(水) 全国高速道路建設協議会第58回総会(東京都)
- 3日(金) 湯沢雄勝広域市町村圏組合管理者会、湯沢市交通指導隊辞令交付式
- 6日(月) 市議会6月定例会本会議
- 8日(水) 市議会6月定例会本会議
- 9日(木) 県南8同盟会合同要望会(湯沢河川道路事務所)、県南8同盟会合同要望会(東成瀬村)
- 10日(金) 新庄・湯沢地域間高規格幹線道路建設促進同盟会役員会・総会(山形県金山町)
- 11日(土) 湯沢高等学校愛宕会総会・講演会、小町まつり
- 13日(月) 市議会6月定例会本会議、湯沢市農業経営者協会記念講話・懇親交流会
- 14日(火) 市議会6月定例会本会議、第25回東北コミュニティ放送協議会総会・講話・懇親会
- 15日(水) 「湯沢の未来を語ろう」湯沢市長と市内経営者との意見交換会
- 16日(木) 秋田県南高規格幹線道路建設促進期成同盟会他合同要望会(東京都)
- 17日(金) 湯沢市ふるさと応援大使訪問他(東京都)
- 18日(土) 湯沢市自衛隊家族会総会・講演会
- 19日(日) 日本リザルツGGG+フォーラム秋田2022(秋田市)、NPO法人サポートセンター・ピーイング20周年記念講演会・式典・祝賀会
- 20日(月) 全国市長会行政委員会(WEB)、湯沢雄勝広域市町村圏組合議会全員協議会、湯沢雄勝広域市町村圏組合議会、市長との対話集会(JAこまち女性部駒形支部)
- 21日(火) 市議会全員協議会

- 22日(水) こまち農業協同組合との農業政策懇談会・懇親会
- 23日(木) 市議会運営委員会
- 24日(金) 市議会6月定例会本会議、秋田県市町村職員共済組合組合会・懇親会(秋田市)
- 27日(月) 秋田県市町村総合事務組合議会臨時会(秋田市)、湯沢市市民広報員「ゆざわPR隊」6期生委嘱状交付式
- 28日(火) 湯沢市ゼロカーボンシティ宣言、定例記者会見、こまち農業協同組合第24回通常総代会、下水道事業懇親会
- 30日(木) 湯沢市自治組織連絡協議会総会、湯沢市民生委員・児童委員大会、第13回雄物川圏域大規模氾濫時の減災対策協議会(WEB)

### ■交際費報告

項目	6月分		
	内 訳	件数・個数	金額(円)
祝金および寸志		0	0
会 費	雄勝地区建設業協会総会・懇親会会費ほか	12	82,500
弔 慰 金 など	香典	2	20,000
見 舞 金		0	0
協 賛 費	2022年原水爆禁止国民平和行進への協賛金ほか	2	11,600
接 遇	訪問時の手土産代ほか	4	12,240
合 計		20	126,340

※各項目の詳細については、市ホームページをご覧ください。



お誕生日	氏名	ご両親(敬称略)	行政区	地域
5/27	伊藤 陽葵ちゃん	慎太郎・芽衣	古館	湯沢
5/27	菅 紗玖良ちゃん	和誉・りか	湯ノ岱	雄勝
6/5	齋藤 咲希ちゃん	幸治・安希子	清水町第八	湯沢
6/7	井上 瑛太くん	雄太・美咲	西町	稲川
6/10	櫻田 夢希ちゃん	誠・優希	森合	湯沢
6/11	佐藤 聡太くん	誠・奈保子	下宿	稲川
6/12	釜田 大瑚くん	浩樹・貴子	浦町	湯沢
6/16	渡部 志優くん	達郎・亮子	森下	湯沢
6/17	高橋 結里くん	一弘・琳香	藤倉	皆瀬
6/20	戸沢 彪月くん	孝之・紗織	若葉町	湯沢



■6月1日～6月30日届け出分まで  
※希望者のみ掲載しています。

※「こんにちは」は、正しくは「こんにちは」ですが、広報ゆざわ「コネクト」のコンセプトとして「市民の『輪』をつくっていききたい」との思いから、本コーナーでは「わ」を使用し、「こんにちは」としています。

## おくやみ

ご冥福をお祈りします

### ■湯沢地域

死亡日	氏名(敬称略)	年齢	行政区
5/31	飯塚 義彦	58	西新町第一の一
6/1	次藤 榮子	86	御嶽町第一
6/1	高橋 千馬太	98	中川原二
6/1	中村 ウメ子	80	大町
6/1	藤山 京子	88	浦町
6/2	竹内 シゲ	87	外堀上
6/3	三浦 睦子	85	中川原二
6/6	高久 ヤエ	90	上倉内
6/7	坂本 アイ	91	松並寺通り
6/7	進藤 美奈子	50	愛宕町第五
6/7	高橋 義男	84	成沢上丁
6/11	佐藤 信也	88	外ノ目
6/11	丹 祐司	88	上関
6/15	菅 福三	88	愛宕荘
6/16	安達 文子	100	外前森第一
6/16	丹 ミキ	98	堂ヶ沢
6/16	沼倉 武雄	81	愛宕荘
6/17	齊藤 金治	68	外前森第二
6/17	宮原 久夫	93	外前森第一
6/18	佐々木 レイ子	94	土沢
6/18	吉田 勝順	85	大工町第三
6/19	岩崎 睦子	86	さつき町第二
6/20	佐藤 広康	86	麓

### ■湯沢地域

死亡日	氏名(敬称略)	年齢	行政区
6/22	高橋 アヤ	97	前園
6/23	佐々木 昭藏	78	杉沢表第二
6/25	伊勢 茂男	77	松浦
6/26	近藤 セツ子	67	外前森第三
6/26	柴田 芳穂	79	平和町
6/26	宮原 美美夫	74	石塚下区
6/27	松倉 マキ	90	清影町
6/27	松本 ハツ	100	すみれ
6/28	高橋 トミ	104	愛宕新町
6/29	加藤 久勝	77	金谷
6/29	佐藤 正子	86	御嶽町第二
6/29	佐藤 八重	78	六日町下
6/29	山科 久治郎	90	下二井田

### ■稲川地域

死亡日	氏名(敬称略)	年齢	行政区
5/30	近野 美智子	70	西川連
6/2	藤原 繁作	90	大沢
6/6	黒木 將毅	84	日吉2
6/6	齊藤 ナツ	90	八面2
6/6	日野 拓郎	63	上村
6/8	阿部 露子	87	東町2
6/9	佐藤 茂二	79	新城
6/13	加藤 啓三	75	萩田

### ■稲川地域

死亡日	氏名(敬称略)	年齢	行政区
6/13	古関 陸雄	78	西町
6/15	佐藤 健	49	松橋1
6/18	小野寺 政治郎	95	下宿
6/21	村上 ウメ	94	羽竜
6/22	佐藤 クニ	93	大谷
6/27	佐藤 サン子	74	中野2
6/27	藤原 恵子	57	新処

### ■雄勝地域

死亡日	氏名(敬称略)	年齢	行政区
6/4	菅野 周太郎	93	寺沢
6/8	内藤 良治	85	新馬場
6/11	菅原 隆	97	中泊
6/14	加藤 忠雄	84	赤塚
6/13	高橋 健一	74	常盤町
6/17	高橋 敏郎	94	平成園
6/17	由利 とら	71	川連
6/20	菅 穂	89	愛宕町
6/21	菅 福治郎	83	川井
6/24	菅 直松	89	白銀町
6/27	太田 淳	92	横丁
6/27	山田 トク	86	南沢

■6月1日～6月30日届け出分まで  
※希望者のみ掲載しています。

# 情報 掲示板

掲載情報の締め切り日

掲載希望月の前月1日

## 集え！冒険者たち！ミッションをクリアせよ（事前申込制）

ネイチャーゲームやおやつづくりなど森を活かした遊びが盛りだくさん。夏の思い出としてぜひご参加ください！

▼日時：8月6日(出)／午後1時～3時30分  
▼場所：とことん山キャンプ場

▼参加対象：小学生（保護者同伴）

▼参加料：1人1500円（おやつ、保険代など）▼定員：10組▼申込み：8月4日(休)まで左記へ▼共催：森っこ倶楽部

▼問い合わせ先

◎地域おこし協力隊 古賀 (☒eriko.koga39@gmail.com)

## 湯沢郵便局開局150周年記念イベント

湯沢郵便局が8月4日(休)に開局150周年を迎えます。

▼期間：8月17日(休)まで ※土日を除く  
▼時間：午前9時～午後7時

▼場所：湯沢郵便局窓口ロビー  
▼内容：懐かしい写真や貴重な「歴代のミニポスト」「明治時代の制服」などを

展示 ▼その他：8月4日(休)に来局された先着150人に粗品を進呈

◎湯沢郵便局総務部(☎73-0550)

## ゆざわ七夕絵どうろつまつり歴史写真展（入場無料）

300年前から続く、七夕絵どうろつまつり。その歴史資料を集めた写真展を行います。

▼期間：8月9日(火)～9月8日(休)

▼時間：午前8時30分～午後5時

▼場所：雄勝郡会議事堂記念館1階

◎小崎嘉純(☎080-1672-1824)

## 第37回湯沢市雄勝地域ゴルフ大会

▼日時：9月4日(回) ▼場所：羽後力ントリー倶楽部 ▼参加料：6千円(プレー代別途) ※当日の詳細は、申し込みの際にお知らせします。▼申込み：8月26日(金)まで、左記へ

◎NPO法人こまちハート・オブ・ゴールド(雄勝スポーツセンター内☎55-2277)

## 作品展 和布の語らいく涼風のころゝ

▼期間：8月5日(金)～8月18日(休)

▼場所：湯沢駅東西自由通路 ※5日～7日は「いろは(市役所通り)」でも展示します。

◎和布あそび同好会・布和里 後藤(☎73-2088)

秋田県南若者サポートステーション  
よこて無料出張相談

「働きたいけど、どうしたらよいか分からない」という15歳から49歳までの方やそのご家族を対象に無料出張相談を行います。

▼日時：8月18日(休)／午前9時30分～正午  
▼場所：市役所本庁舎会議室21  
◎秋田県南若者サポートステーション  
よこて(☎0182-23-5101)

## 特設人権相談所（申込不要・相談無料）

近隣との争いごと、扶養・相続などの相談を人権擁護委員がお受けします。

▼日時：8月5日(金)・26日(金)／午前10時～午後3時  
▼場所：湯沢生涯学習センター

◎秋田地方法務局大曲支局(☎0187-63-2100)

## 全国一斉「子どもの人権110番」強化週間

法務局では、左記のとおり「子どもの人権110番」強化週間を実施し、皆さんからの相談を人権擁護委員および法務局職員がお受けします（相談無料、相談内容秘密厳守）。

▼期間：8月26日(金)～9月1日(木)

▼時間：午前8時30分～午後7時(土・日曜日は午前10時～午後5時)

▼相談電話：子どもの人権110番(☎0120-007-110 通話料無料)

秋田県南若者サポートステーション  
よこて無料出張相談

【広告】  
パソコン・スマホ・簿記会計など  
OAステーションにおまかせください  
※秋田県及び湯沢市コロナ警報発令時は開催を中止致します。ご了承ください。

OAステーション湯沢校  
湯沢市表町4丁目1番20号  
電話：72-5522  
(受付時間：午前9時30分～午後5時)



【広告】  
信託のTKC会計人  
税理士法人イソネット  
「税のプロ」にお任せ!!!

個人向け  
相続税  
申告対策

法人向け  
特例事業承継税制  
支援  
自社株100%贈与でも実質負担ゼロ

秋田横手事務所  
0182-35-1700  
〒013-0051 秋田県横手市大屋新町字大平593-1  
受付時間 平日9～17時

税理士法人イソネットは「経営革新等支援機関」です。  
https://isonet.tkcfnf.com  
イソネット 検索





**県主催高齢者(県内在住65歳以上の方)向けスマートフォン操作体験会(参加料無料・事前申込制)**

▼日時：9月6日(火)／午前11時～午後0時30分、午後1時30分～3時 ▼場所：川連漆器伝統工芸館 ▼定員：10人 ▼申込み：8月30日(火)まで左記へ  
 〇秋田県南NPOセンター(☎0182・33・7002)

**湯沢税務署からのお知らせ**

税務署では、消費税のインボイス制度説明会を毎月開催しています(事前予約制)。開催日時は国税庁ホームページをご覧ください。

▼会場：湯沢税務署会議室 ▼定員：10人 ▼主な内容：消費税の仕組みから知りたい事業者向け、消費税の課税事業者向けなど ▼申込先：湯沢税務署調査部門  
 〇湯沢税務署調査部門(☎73・5100 音声案内2番)

**県税事務所からのお知らせ**

◎個人事業税(1期)の納期限は8月31日(水)です。  
 ◎個人事業税の納税も安全・確実な口座振替で  
 〇秋田県総合県税事務所納税部収納管理課(☎018・860・3331) または同事務所雄勝支所(☎73・3181)

**8020(ハチマルニイマル) いい歯の表彰募集**

▼対象者：次の要件を満たし、希望される方 ①県内に住所がある ②20本以上自分の歯がある(入れ歯やインプラントを除く) ③4月1日時点で、満80歳以上(昭和17年4月1日生の方)でこれまでに表彰を受けていない  
 ④協力歯科医療機関から推薦された  
 ▼申込み：左記に問い合わせください  
 〇県健康づくり推進課(☎018・860・1426) または県歯科医師会(☎018・865・8020)

**「秋田県果樹試験場参観デー」(事前申込制)**

一般の方でも参加できます。  
 ▼日時：8月31日(水)／午前10時～正午、午後1時から3時 ▼場所：秋田県果樹試験場(横手市平鹿町) ▼内容  
 ①園場公開 ②成果発表会(定員40人 ※先着順) ③スマート農機デモ運転 ※それぞれ午前・午後1回ずつ実施 ▼申込期間：8月22日(月)まで  
 〇秋田県果樹試験場総務企画室(☎0182・25・4224)

**身元確認捜査に御協力を!**

警察では、身元が判明していないご遺体について、広く情報を求めています。県警ホームページには、衣類、所持品および似顔絵などの情報が公開されています。お心当たりがある場合は、

湯沢警察署もしくは最寄りの交番・駐在所にご連絡ください。

〇湯沢警察署刑事課(☎73・2117)



**令和4年度就学義務猶予免除者などの中学校卒業程度認定試験**

▼期日：10月20日(水) ▼願書受け付け：9月2日(金)まで ※9月2日の消印有効

〇秋田県義務教育課調整企画・教員免許班(☎018・860・5141)

**在職者訓練(受講料無料) ※テキスト代別途)**

◇エクセル初級講習(8月9日(火)・10日(水))  
 ◇ワードチラシ作成講習(8月22日(月)・23日(火))

▼時間：午前9時～午後4時 ▼場所：大曲技術専門学校 ▼受講資格：在勤の方 ▼定員：各10人 ▼申込み：左記へ  
 〇大曲技術専門学校民間訓練支援室(☎0187・62・6321)

**中央公園市民清掃デー**

▼日時：8月21日(日)／午前6時から1時間程度(雨天中止)  
 ▼場所：中央公園入口広場 ▼持ち物：清掃用具  
 〇湯沢城址公園愛護会(☎73・4023)

iPhone 修理店 **アイサポ** 広告

修理時間は最短 **10分!!** データそのまま!!

フロントパネル交換 水没修理 ホームボタン不具合交換 バッテリー交換

アイサポ イオンスーパーセンター湯沢店  
 〒012-0000 湯沢市字上萩生田162 イオンスーパーセンター湯沢店内  
 営業時間 10:00~19:00(修理最終受付 18:00)

0120-745-157 アイサポ 湯沢 で検索!

葬儀・法要 ご遺体安置も承ります 広告

虹のホール **翠翔殿**  
 すいしょうでん

0120-72-6606

株式会社ジェイエイおがち葬祭センター  
 湯沢市字沼樋105 TEL0183-72-6606



7月5日

## Pepper (ペッパー) と学ぶ「SDGs」

湯沢東小学校5・6年生の児童を対象に、人型ロボット「Pepper」を活用した「持続可能な開発目標 (SDGs)」を学ぶ授業が行われました。ペッパーは、温暖化や食品ロスについてスライドを使いながら説明し、「一緒に未来を変えていこう」と呼びかけました。児童は、温暖化の原因となる二酸化炭素の排出量を減らす対策について「使わない電気は消す」「リサイクルを利用しごみを減らす」などのアイデアを出し合い、持続可能な開発目標の達成に向けて、自ら課題を見つけて取り組むことの大切さを学びました。

## 関さくらんぼ 収穫状況を報告

三関地区のサクランボ生産者とJAこまちの職員が湯沢市長を訪問、佐藤錦の収穫状況を報告しました。

今年は、天候不順による不作に加え、降り続いた雨の影響で実割れが発生し、出荷量が大幅に減ったという「三関さくらんぼ」。生産者を代表し、JAこまち桜桃部会高橋信治部会長は「経験したことがない不作で、近年当たり前に生産して出荷するということが困難になったと痛感しています。今シーズンをなんとか乗り切り、来年は皆さまをがっかりさせないように一生懸命頑張っていきたいと思います」とあいさつ。市は県やJAと連携し、支援していく考えです。



6月20日

▲高橋信治部会長から佐藤市長へ佐藤錦が贈られました



7月10日

## グローバルな視点を学ぶ

市内の中高生17人が「プチ留学体験フェア」に参加し、7月7日にオリエンテーションを受け、7月10日に国際教養大学を訪問しました。海外経験のある大学生と交流し、日本と海外の違いや英語の学習方法などを学びました。また、キャンパスツアーでは国際色豊かな学習環境を体感しました。社会の変化からグローバル化が進む中で、秋田県の留学生数は全国水準よりも低く、市では今後も留学に興味を持った生徒を支援する取り組みを進めます。

あなただけの  
広報ゆざわ  
コネクト



おさんの写真(電子データ)をメールでお送りいただいた方に、表紙の写真を差し替えた「広報ゆざわコネクト」をプレゼントします。

■対象者 1歳になるまでの赤ちゃん

※申込みは、メール本文に「氏名」「住所」「電話番号」「おさんの名前・生年月日」「メッセージ(希望者のみ)」「必要部数(10部以内)」「希望する発行号」を記入し、写真を添付してください。  
※写真データは1メガバイト以上のものを推奨します。

問 ふるさと未来創造部情報政策課元気・魅力発信班 ☎56-8387

✉ koho@city.yuzawa.lg.jp



第23回

## ダイハツ全国小学生ABCバドミントン大会

8月12日(金)～14日(日)

八代トヨオカ地建アリーナなど(熊本県)

皆瀬小学校2年  
さとう ゆうき  
佐藤 優葵くん

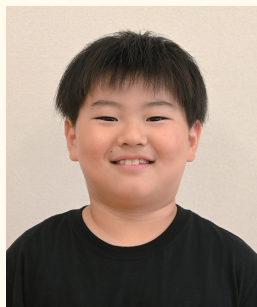

全国大会に出場する小・中学生を紹介します

# 功勞・功績をたたえて

勲章を受章された方と  
功績を表彰されたかたがたを  
ご紹介します

高齢者叙勲

瑞宝小綬章〔教育功勞〕

元県立雄勝高等学校長。昭和29年から平成6年までの長きにわたり県内の中学校・高校教諭として生徒の健全育成に尽力されました。退職後も講師として活躍されるなど、教育業務に多大な貢献をされました。



たじりくにすけ  
田尻 園介さん(88)

「身に余る光栄です。良き先輩方や知人生徒たちに恵まれ、教師生活を全うすることができました。皆さまに深く感謝いたします」

内閣総理大臣表彰

〔男女共同参画社会づくり功勞〕

現特定非営利活動法人県南NPOセンター副理事長。あきたF・F推進員としての活動のほか、企業経営者として建設業における女性の技術力の向上などを目的とした女性部会を設立するなど、地域の旗振り役として男女共同参画社会の実現に大きく貢献されました。



わが ゆきお  
和賀 幸雄さん(63)

「あきたF・F推進員として20年ほど活動して参りました。今後もジェンダー平等の考え方を広めてまいります」

全国市町村教育委員会連合会功勞者表彰

平成21年から湯沢市教育長、教育委員長、教育長職務代理者を歴任し、教育委員会制度の改革期において、教育の継続性・安定性の確保に尽力され、令和3年に退任されるまで12年間の長きにわたり、教育行政・教育環境の整備に多大な貢献をされました。



はが まこと  
芳賀 誠さん(75)

「子どもたちの元氣な姿がみられるよう、これからも見守っていきたく思います」

一夫は約束します！

ゆざわ子育て  
応援団  
佐藤一夫団長



私は、子育て世代の応援団長として、今後も皆さんの声に耳を傾けながら、湯沢で子育てして“えがった”（良かった）と思っていただけるまちづくりを進めます！

## カズオノミクス ～子育てえぐる3本の矢～

- ずっと安心 😊 マイナス1歳（妊娠期）からの切れ目のないサポート
- パパママを応援 😊 仕事と子育てが両立できる環境の整備
- 家族にっこり 😊 経済的支援策の拡充（10月受診分からマル福医療費助成を18歳までの子どもに拡充）



推しネタ

## 不妊治療費を 全額助成



しています！

4月から夫婦（事実婚を含む）の不妊治療に係る費用が保険適用となりましたが、市は更なる妊活応援として、**特定不妊治療、一般不妊治療および不育症治療に係る費用の自己負担が無いように**年間15万円を上限に**全額助成**しています。

推しネタ

## ～使って良かった！～ 産前・産後家事ヘルパー事業

利用したママの声！

『初めての育児… 実家が県外でコロナのため往来できず… 夫もまだ育児がとれない時期で… こんな時に利用できとても助かりました！』

産後の疲れや体調不良もあったためとても助かりました。女性の方が来てくれたのでお母さんのような安心感もありました。

このような制度は、産後慣れない子育ての中、心の支えになりました。一人で頑張らず、たくさんのお母さんに利用してほしいです。



いとう めい  
伊藤 芽衣さん  
ひまり  
陽葵ちゃん  
(令和4年5月生)



## 一夫団長が お邪魔しました



7月6日、子育て支援総合センター「すこやか」で子育て中の皆さんと市の子育て環境などについてお話ししました。参加者からはたくさんの意見や要望が出されました。

これに対し、団長は、「今日頂いたお話の中で解決できるものはすぐに実行し、また、こういった機会を継続して設け、解決できたものを随時報告するなどして引き続き皆さんからお話を伺っていく。他市に負けない子育てにやさしいまちをつくる」と参加者に約束しました。



### 当日出された主なご意見

#### 子育てしやすい環境の整備について

- ◎遊び場の拡充（日曜や冬期間に子どもを連れて遊びに行ける場所が少ない。廃校舎を利活用してはどうか）
- ◎除雪のサポート（流雪溝の時間の配慮）
- ◎公共施設のトイレに子ども用補助便座を

#### 経済的支援について

- ◎保育料が高い
- ◎住宅や車購入時のローンに対する補助があると助かる
- ◎診断書の文書料への助成があると良い

#### 情報発信不足について

- ◎良いことをやっているのに情報が十分に伝わっていない
- ◎口コミで広がることもあるので、対象者以外にもお知らせした方が良い



#### その他

- ◎駅前の複合施設を早く完成させてほしい（駐車場の充実、カフェコーナーがあると良い）



# おらがまち

県指定有形文化財(建造物)

## 旧雄勝郡会議事堂 (雄勝郡会議事堂記念館)

指定年月日 昭和50年(1975)4月10日  
所在地 湯沢市北荒町2-20  
時代・年代 明治25年(1892)

雄勝郡役所の議事堂として建てられ、今年で築130年を迎える。大正12年(1923)の郡制廃止後、時代とともに役目を変えながら昭和57年(1982)9月まで図書館として使用された。全面補修工事を行い、昭和60年(1985)から雄勝郡会議事堂記念館として活用されている。

### イベント情報

## 七夕絵どうろうまつり プロジェクトマッピング

令和4年度文化庁文化芸術振興費補助金  
(地域文化財総合活用推進事業)

市の文化財や歴史文化を、四季折々の幻想的な映像で紹介します。

**開催日** 8月5日(金)・6日(土)・7日(日)

**投影時間** 1回目/19:00～ 2回目/19:30～  
3回目/20:00～ 4回目/20:30～

※上映映像は約10分を予定



## 秋田の美しい人 推し活!プロジェクト

「この人は秋田の誇るべき宝だ!」と感じる人物の写真を建物内に設置する大型絵どうろうに映し出し、市内高校生による作品のプレゼンテーションや講評などを行うワークショップを開催します。

**開催日** 8月6日(土)・7日(日)

企画: 阿部由布子氏(秋田公立美術大学  
美術学部助教、アーティスト/キュレーター)

## 文化遺産を活用し、市の魅力発信につなげる

湯沢市文化遺産活性化実行委員会

「プロジェクトマッピングでは、七夕絵どうろうまつりや犬っこまつり、院内銀山や稲庭城などが登場し、春夏秋冬それぞれの湯沢を彩る歴史文化をストーリー仕立てで紹介する。市内外、老若男女問わず楽しみながら湯沢市の魅力を知ってもらえる内容となっている。ぜひ多くの人に見てほしい」と話してくれました。

湯沢市文化遺産活性化実行委員会では、七夕絵どうろうまつりの開催に合わせ、雄勝郡会議事堂記念館でプロジェクトマッピングを実施します。「三年ぶりの開催となる七夕絵どうろうまつり。その見所の一つになれば」と話すのは同実行委員会会長の佐藤隆康さんです。



さとう りゅうこう 佐藤 隆康 会長



# 捨てずに 売りましょう!

お片付け  
お手伝い  
します!



**出張査定無料!!**

**茶道具・書道具 買い取り強化中!**



買取専門店

## くらや

秋田市大町2-5-40  
竿燈大通り

タイムズ利用で  
駐車代無料!!

秋田店

古物許可証/第231170000547/秋田県公安委員会

tel.0120-220-490

〈営業時間〉10:00~18:00〈定休日〉火曜

←至秋田市役所

セブンイレブン  
山王十字路

↑至土崎

↓至国道13号

至秋田駅→

アキバ  
ローソン

アイバ  
タイムズ

秋田銀行

竿燈大通り

秋田銀行

秋田銀行

秋田銀行

秋田銀行

秋田銀行

秋田銀行

秋田銀行

広告

四季の料理  
弁当会席  
宅配の十五家  
JYUGOYA

【夏限定】  
折詰会席「夏まつり」  
3,240円(税込)

お盆のご家族のお集まりにお誕生日などのお祝いに

【夏限定】九重弁当「夏の白川」 1,620円(税込)  
【夏限定】旬彩弁当「花ごよみ夏」 2,160円(税込)

お弁当・折詰会席・オードブルなど、  
種類豊富にご用意しております

湯沢OYAYLホテル お気軽にお問合せくださいませ  
TEL: 0183-72-2131 【宅配の十五家】

# 電動カートで 行きたかったあの場所へ



**試乗できます!**  
**レンタルできます!!**



福祉・介護の専門店  
介護プラザ  
**すずらん**

湯沢 ☎(0183) いーふくし  
**78-1294**  
湯沢市愛宕町二丁目6-22

大仙 ☎(0187)  
**63-1919**  
大仙市大曲須和町一丁目1-24

## 七夕やお盆にお客さんが来るお母さんへ



暑い夏がやって来ました。どいも、  
井当やの柳澤千春です。  
久しぶりに七夕絵灯ろう祭りも  
やるしお盆には東京の孫たちも  
帰って来られますヨ。楽しみですよ。  
手間のかかる七夕お盆、柳澤  
にまかせて下さい。きんこまさんで  
もらえますヨ。あとはお土産と  
孫たちのおこづかいがヨロシク!

お盆の料理	
折詰	2,160円 3,240円 5,400円
オードブル	5,400円 7,560円 10,800円

好評判替わり弁当  
8月「朝顔弁当」各、080円  
9月「お月見弁当」各、080円

お盆の料理  
折詰  
2,160円  
3,240円  
5,400円

オードブル  
5,400円  
7,560円  
10,800円

◎写真はイメージです  
◎「秋田県プレミアム飲食券」使えます

\*上記の事業所等の広告の内容と湯沢市の業務に関係はありません。

LINE  
湯沢市公式  
アカウント

「広報ゆざわ コネクト」は、  
「LINE湯沢市公式アカウント」  
や「マチイロ」でもご覧いた  
だけます。

マチイロ

人口と世帯数の動き

令和4年6月30日現在

世帯数	前月比
17,622 世帯	(- 7 世帯)

人口	前月比
41,898 人	(- 46人)
男・・・20,215人	(- 19人)
女・・・21,683人	(- 27人)