

令和5年度 湯沢市 市民満足度調査  
報告書

令和5年7月  
湯沢市

1. 本調査の概要.....	2
2. 湯沢市への定住について .....	7
3. 「男女共同参画社会」の認知度について.....	12
施策1 市民が主役のまちづくりの推進 .....	13
施策2 年齢や性別に関わらず、誰もが活躍できるまちづくりの推進.....	15
施策3 ゆざわを応援してくれる力の発掘と移住定住促進 .....	17
施策4 情報発信力の強化.....	19
施策5 行政サービスのデジタル化・DXの推進.....	21
施策6 生活困窮者と障がい者の自立支援.....	24
施策7 結婚から妊娠・子育てまでの支援の充実.....	26
施策8 保育所・幼稚園等の充実と放課後児童の健全育成 .....	28
施策9 心身の健康を保つ活動の充実.....	30
施策10 充実した長寿生活の実現.....	32
施策11 地域医療体制の確立と経済的負担軽減.....	34
施策12 産業を支える土台づくり.....	36
施策13 付加価値と競争力の高いものづくりの推進 .....	38
施策14 経営戦略の強化による「稼ぐ力・売る力」の向上 .....	40
施策15 湯沢市への呼び込みとにぎわいの創出.....	42
施策16 観光客の受入環境の整備・充実と観光推進体制の強化 .....	44
施策17 全ての産業における次世代を担う人材の確保・育成.....	46
施策18 就労機会の拡充と革新的な起業・創業の支援.....	48
施策19 農山村交流及び国際交流の活性化.....	50
施策20 ジオパークの普及促進と調査・研究の支援 .....	52
施策21 学校教育の充実 .....	54
施策22 生涯学習の推進 .....	56
施策23 スポーツ活動の推進.....	58
施策24 文化の保護・継承・活用.....	60
施策25 防災危機対策の推進.....	62
施策26 優れた自然環境の保全 .....	64
施策27 安心な生活環境の構築 .....	66
施策28 計画的な土地利用と市街地整備の推進.....	68
施策29 公共交通の整備と利用促進.....	70
施策30 まちの動脈となる道路等の整備.....	73
施策31 道路等除排雪体制の充実.....	75
施策32 社会インフラの充実.....	77
4. 地球温暖化対策について .....	79
5. 今後の湯沢市について .....	82

# 1. 本調査の概要

## 1-1.調査の目的

湯沢市では、平成 29 年 3 月に「第 2 次湯沢市総合振興計画」を策定し、「人のつながりで磨かれる、熱(エネルギー)あふれる美しいまち」の実現に向け、様々な取組を進めています。

本調査は、市が行っている施策について、市民の皆様のお考えを伺い、幅広いご意見等を今後のまちづくりや施策立案等の参考とさせていただくため実施したものです。

## 1-2.調査の実施方法・期間

本調査の実施方法及び期間、回収率等は次のとおりです。

### 調査概要

項目	概要
調査対象・抽出方法	①令和 5 年 4 月 1 日現在で市内に在住する 15 歳以上の市民の中から、無作為に抽出した者 ②湯沢市若者や女性が輝くまちづくり推進条例により、抽出した者 計 1,400 人
調査方法	郵送により調査票を配布し、郵送またはインターネットにより回答。
調査期日	令和 5 年 4 月 27 日（木）～令和 5 年 5 月 22 日（月）
回収率	38.1%（533 件）

## 1-3.報告書を読む際の注意事項

### (1) 集計方法

- ・ 回答全体をまとめて集計した「単純集計」と、性別・年代・地域の属性ごとに区分して集計した「クロス集計」を行っています。

### (2) 集計結果の端数処理

- ・ 回答比率は、小数点第 2 位以下を四捨五入して端数処理を行っているため、個別に積み上げたパーセントの合計が 100%にならない場合や、内訳の合計が表示されている値と一致しない場合があります。
- ・ 回答比率の分母となる回答者数は、「n」として掲載しています。
- ・ 複数回答の場合は、回答総数を「MA」として掲載しています。

### (3) 満足度と重要度による今後の方向性

- ・ 各施策の満足度と重要度について、加重平均により数値化しています。
- ・ 「満足・重要」に 2、「やや満足・やや重要」に 1、「やや不満・あまり重要でない」に -1、「不満・重要でない」に -2、「どちらともいえない」に 0 を乗じ、回答者数で除して加重平均を算出しています。
- ・ 満足度と重要度の加重平均をクロス集計し、その施策の今後の方向性を記載しています。

## 1-4.回答者の属性

問1 あなたの性別をお聞かせください。(単回答)

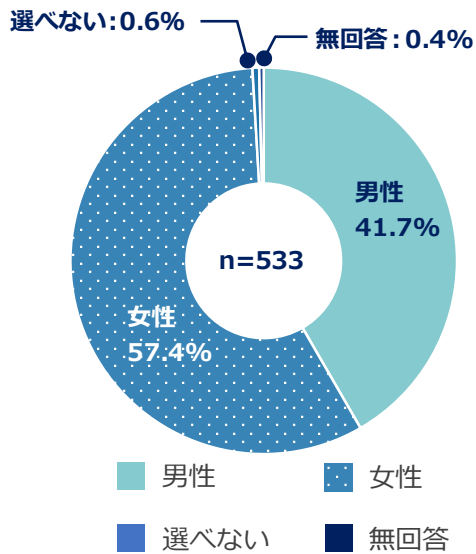

No.	カテゴリー名	回答数	割合
1	男性	222	41.7%
2	女性	306	57.4%
3	選べない	3	0.6%
99	無回答	2	0.4%
	全体	533	100%

問2 あなたの年代をお聞かせください。(単回答)

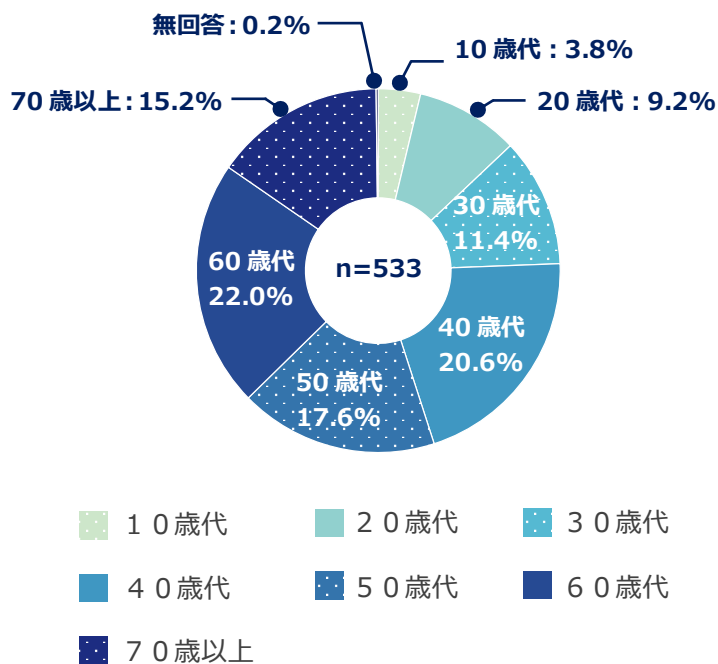

No.	カテゴリー名	回答数	割合
1	10歳代	20	3.8%
2	20歳代	49	9.2%
3	30歳代	61	11.4%
4	40歳代	110	20.6%
5	50歳代	94	17.6%
6	60歳代	117	22.0%
7	70歳以上	81	15.2%
99	無回答	1	0.2%
	全体	533	100%

問3 あなたがお住まいの地域をお聞かせください。(単回答)

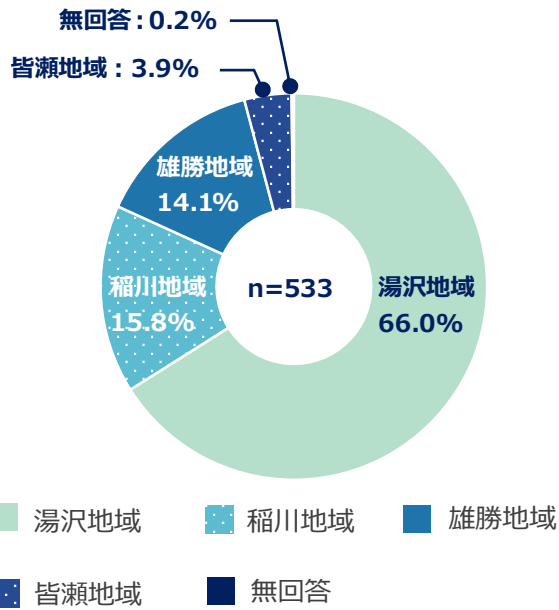

No.	カテゴリー名	回答数	割合
1	湯沢地域	352	66.0%
2	稲川地域	84	15.8%
3	雄勝地域	75	14.1%
4	皆瀬地域	21	3.9%
99	無回答	1	0.2%
	全体	533	100%

問4 あなたの職業をお聞かせください。(単回答)

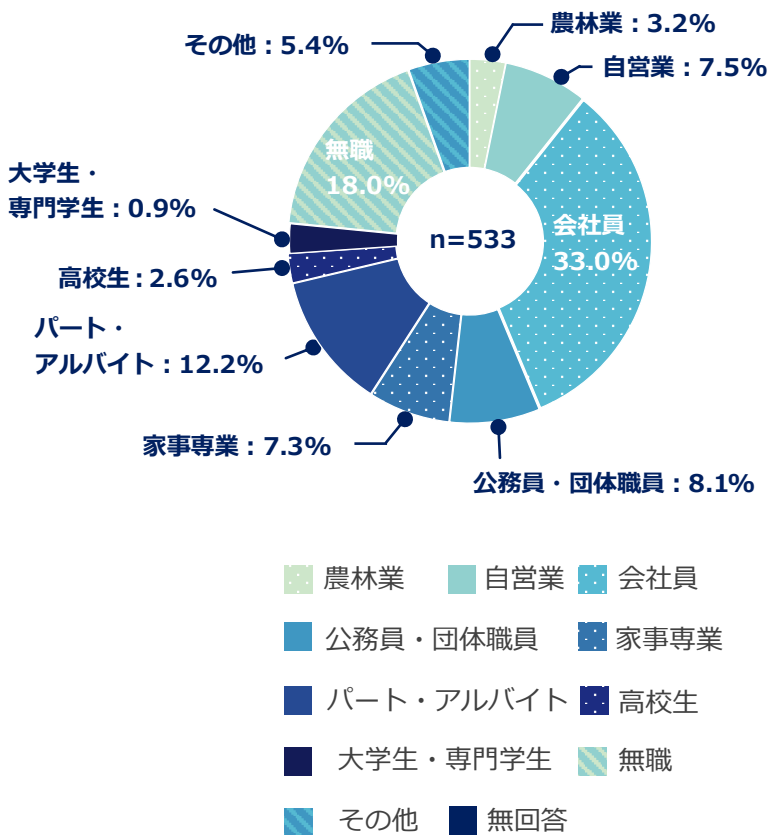

No.	カテゴリー名	回答数	割合
1	農林業	17	3.2%
2	自営業	40	7.5%
3	会社員	176	33.0%
4	公務員・団体職員	43	8.1%
5	家事専業	39	7.3%
6	パート・アルバイト	65	12.2%
7	高校生	14	2.6%
8	大学生・専門学生	14	2.6%
9	無職	96	18.0%
10	その他	29	5.4%
99	無回答	0	0.0%
	全体	533	100%

問5 あなたの世帯をお聞かせください。(単回答)

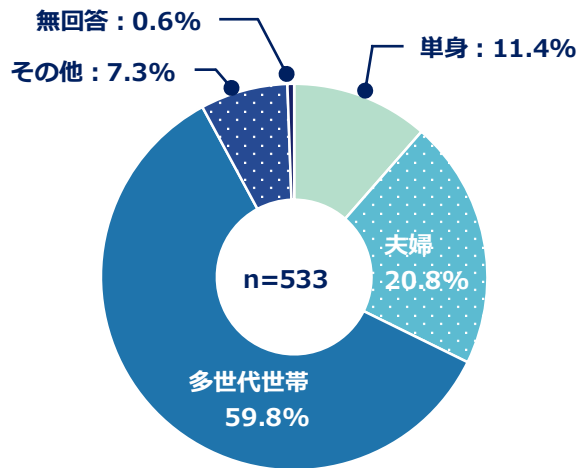

No.	カテゴリー名	回答数	割合
1	単身	61	11.4%
2	夫婦	111	20.8%
3	多世代世帯 (2世代、3世代等)	319	59.8%
4	その他	39	7.3%
99	無回答	3	0.6%
	全体	533	100%



問6 あなた自身も含めて、同居するご家族についてお聞かせください。(複数回答)

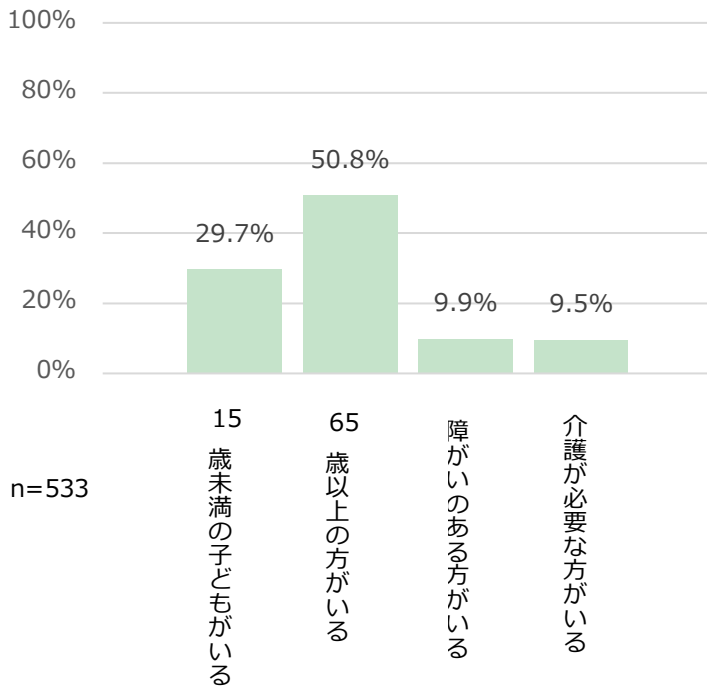

No.	カテゴリー名	回答数	割合
1	15歳未満の子どもがいる	162	29.7%
2	65歳以上の方がいる	277	50.8%
3	障がいのある方がいる	54	9.9%
4	介護が必要な方がいる	52	9.5%
	全体 (MA)	545	—
	回答者数 (n)	533	—

問7 あなたの出身地をお聞かせください。(単回答)

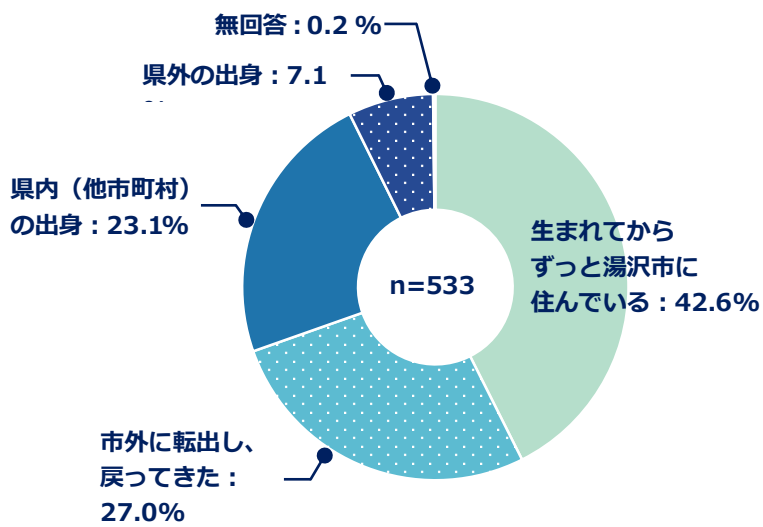

No.	カテゴリー名	回答数	割合
1	生まれてからずっと湯沢市に住んでいる	227	42.6%
2	市外に転出し、戻ってきた	144	27.0%
3	県内 (他市町村) の出身	123	23.1%
4	県外の出身	38	7.1%
99	無回答	1	0.2%
	全体	533	100%

- 生まれてからずっと湯沢市に住んでいる
- 市外に転出し、戻ってきた
- 県内 (他市町村) の出身
- 県外の出身
- 無回答

## 2. 湯沢市への定住について

### 2-1.湯沢市の住みやすさ

問8 あなたは、湯沢市を住みやすいまちだと思いますか。(単回答)

- 64.3%の人が、『住みやすい』『どちらかといえば住みやすい』と感じている。
- 経年比較では、前年度に続き『住みやすい』『どちらかといえば住みやすい』と答えた人の割合が低下している。
- 年代別では、70歳以上で、『住みにくい』『どちらかといえば住みにくい』が、全体より10ポイント以上低い。

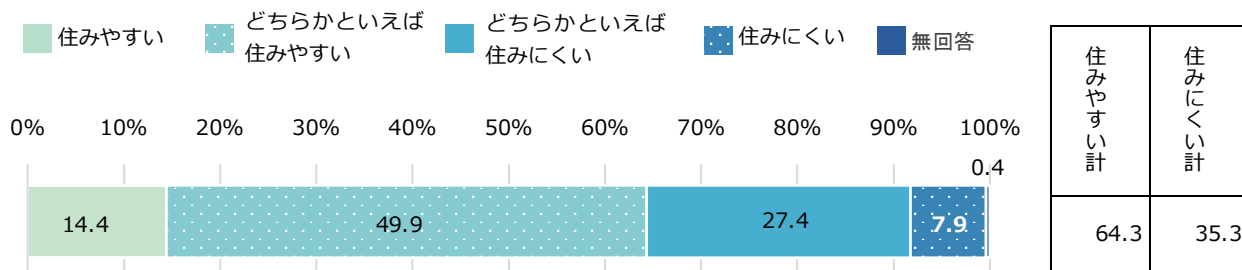

※n=533

※住みやすい計：「住みやすい」 + 「どちらかといえば住みやすい」

住みにくい計：「住みにくい」 + 「どちらかといえば住みにくい」

#### 【住みやすさの経年比較】

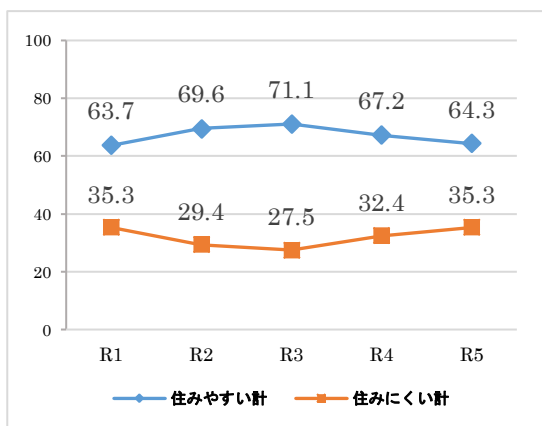

#### 【性別・年代別・地域別の住みやすさ】

		n	住みやすい計 (%)	住みにくい計 (%)
全体		533	64.3	35.3
性別	男性	222	60.8	38.7
	女性	306	67.3	32.4
	選べない	3	33.3	66.6
年代	10歳代	20	65.0	35.0
	20歳代	49	65.3	34.7
	30歳代	61	63.9	36.1
	40歳代	110	60.0	40.0
	50歳代	94	61.7	38.3
	60歳代	117	63.2	35.9
	70歳以上	81	74.1	24.7
地域	湯沢地域	352	66.2	33.6
	稲川地域	84	63.1	37.0
	雄勝地域	75	57.3	41.3
	皆瀬地域	21	66.6	33.3

※nが30未満の時は参考値

※各属性について「無回答」を除いているため、各属性の回答数の合計と全体の回答数とは一致しない場合がある

※全体比10ポイント以上を■、10ポイント以下を■で表記(選べない)を除く



## 2-2.湯沢市への愛着・誇り

### 問9 あなたは、湯沢市に愛着や誇りを持っていますか。(単回答)

- 68.6%の人が、『持っている』『どちらかといえば持っている』と感じている。
- 経年比較では、前年度に続き『持っている』『どちらかといえば持っている』と答えた人の割合が低下している。
- 地域別にみると、皆瀬地域で、『持っている』『どちらかといえば持っている』が、全体より10ポイント以上低くなっている。

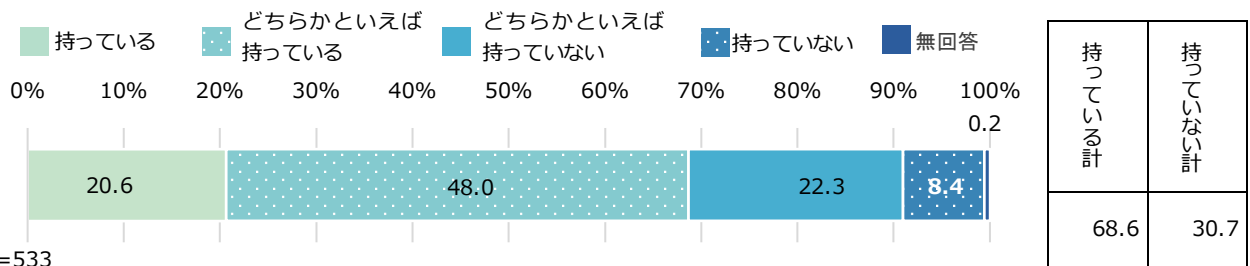

※n=533

※持っている計：「持っている」＋「どちらかといえば持っている」

持っていない計：「持っていない」＋「どちらかといえば持っていない」

#### 【湯沢市への愛着や誇りの経年比較】

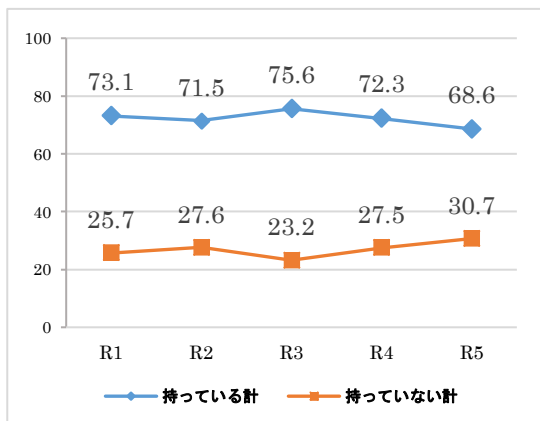

#### 【性別・年代別・地域別の愛着や誇り】

		n	持っている計 (%)	持っていない計 (%)
全体		533	68.6	30.7
性別	男性	222	71.2	28.4
	女性	306	67.3	32.0
	選べない	3	33.3	66.7
年代	10歳代	20	65.0	35.0
	20歳代	49	73.4	26.5
	30歳代	61	73.8	26.2
	40歳代	110	60.0	39.1
	50歳代	94	67.0	33.0
	60歳代	117	69.2	29.9
	70歳以上	81	75.3	23.4
地域	湯沢地域	352	68.4	30.7
	稲川地域	84	67.8	32.1
	雄勝地域	75	73.3	26.7
	皆瀬地域	21	57.1	42.8

※nが30未満の時は参考値

※各属性について「無回答」を除いているため、各属性の回答数の合計と全体の回答数とは一致しない場合がある

※全体比10ポイント以上を■、10ポイント以下を■で表記(選べない)を除く

## 2-3.湯沢市に今後も住みつづけたいか

### 問 10 あなたは、今後も湯沢市に住みつづけたいと思いますか。(単回答)

- 経年比較では、前年度に続き『ずっと住みつづけたい』『進学や転勤で一旦は離れても、いずれは戻って住みつづけたい』と答えた人の割合が低下している。
- 年代別にみると、10歳代で、『ずっと住みつづけたい』『進学や転勤で一旦は離れても、いずれは戻って住みつづけたい』が、全体より10ポイント以上低く、70歳以上で全体より10ポイント以上高くなっている。
- 地域別にみると、雄勝地域で、『ずっと住みつづけたい』『進学や転勤で一旦は離れても、いずれは戻って住みつづけたい』が、全体より10ポイント以上低くなっている。

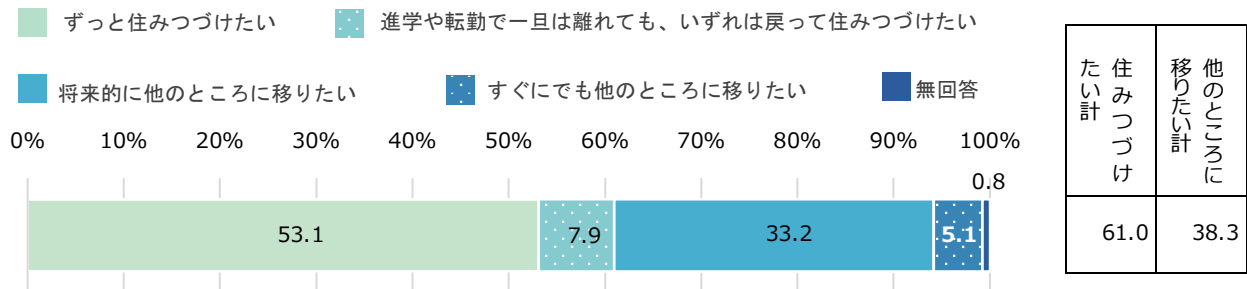

※n=533

※住みつづけたい計：「ずっと住みつづけたい」＋「進学や転勤で一旦は離れても、いずれは戻って住みつづけたい」

他のところに移りたい計：「将来的に他のところに移りたい」＋「すぐにでも他のところに移りたい」

### 【湯沢市に住みつづけたいかの経年比較】

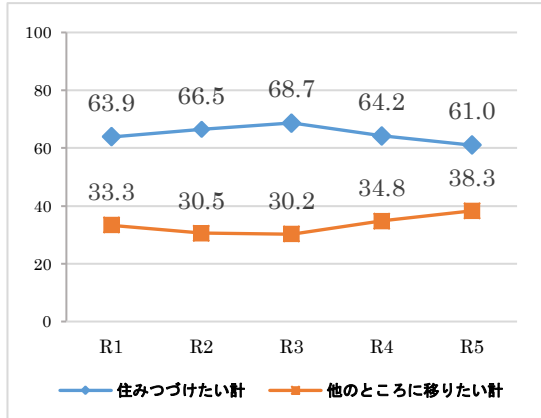

### 【性別・年代別・地域別の住みつづけたいか】

		n	住みつづけたい計 (%)	他のところに移りたい計 (%)
全体		533	61.0	38.3
性別	男性	222	65.4	33.8
	女性	306	58.2	41.2
	選べない	3	33.3	66.6
年代	10歳代	20	40.0	60.0
	20歳代	49	59.2	40.9
	30歳代	61	60.7	39.3
	40歳代	110	51.9	48.2
	50歳代	94	54.3	44.7
	60歳代	117	68.4	30.8
	70歳以上	81	76.5	20.9
地域	湯沢地域	352	64.2	34.6
	稲川地域	84	60.7	39.3
	雄勝地域	75	48.0	52.0
	皆瀬地域	21	52.4	47.7

※nが30未満の時は参考値

※各属性について「無回答」を除いているため、各属性の回答数の合計と全体の回答数とは一致しない場合がある

※全体比10ポイント以上を■、10ポイント以下を■で表記(選べない)を除く

問 11 問 10 で「3. 将来的に他のところに移りたい」、「4. すぐにでも他のところに移りたい」を選択された方にお聞きします。次の中から移りたい理由を全て選んで、番号に○を付けてください。（複数回答）

- 他のところに移りたい理由としては、『冬期生活や除雪作業等が大変である』が 82.4% で最も高く、次いで『商業施設が充実していない』が 56.9% 『交通の便がよくない』が 50.5% と続く。
- 年代別にみると、10 歳代では『商業施設が充実していない』が、全体より 10 ポイント以上多く、10 歳代、20 歳代では『働く場所が少ない、希望する仕事がない』が全体より 10 ポイント以上多い。
- 地域別にみると、稲川地域、雄勝地域、皆瀬地域では『交通の便がよくない』が、全体より 10 ポイント以上多い。

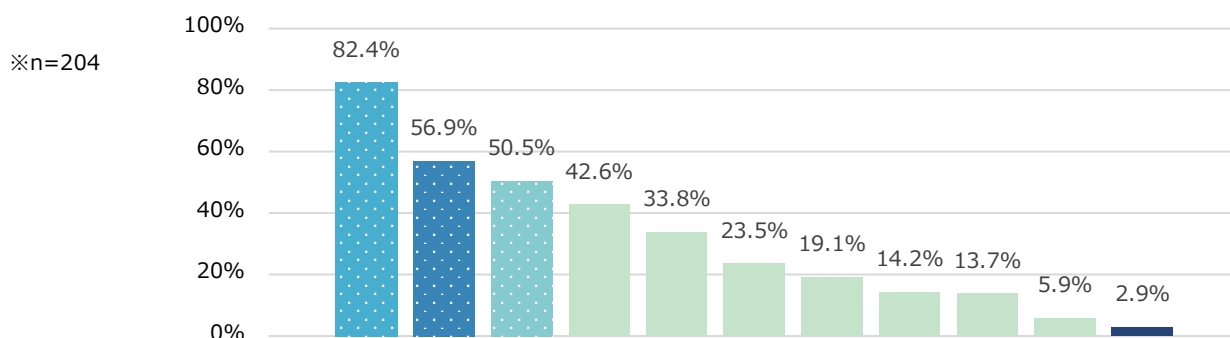

		n	MA	10. 冬期生活や除雪作業等が大変である	3. 商業施設が充実していない	2. 交通の便がよくない	1. 働く場所が少ない、希望する仕事がない	5. 医療が充実していない	7. 高齢者や障がいのある人が暮らしにくい	4. 教育・文化施設が充実していない	8. 近所付き合いがしにくい	6. 子育てがしにくい	11. その他	9. 自然環境や景観がよくない
全体		204	705	168 82.4	116 56.9	103 50.5	87 42.6	69 33.8	48 23.5	39 19.1	29 14.2	28 13.7	12 5.9	6.0 2.9
性別	男性	75	255	84.0	57.3	48.0	34.7	29.3	30.7	20.0	12.0	14.7	4.0	5.3
	女性	126	439	81.0	56.3	52.4	46.8	36.5	19.8	19.0	15.1	12.7	7.1	1.6
	選べない	2	10	100.0	100.0	50.0	100.0	50.0	0.0	0.0	50.0	50.0	0.0	0.0
年代	10 歳代	12	38	66.7	83.3	58.3	66.7	8.3	8.3	8.3	0.0	8.3	0.0	8.3
	20 歳代	20	65	65.0	65.0	35.0	70.0	5.0	5.0	30.0	10.0	25.0	15.0	0.0
	30 歳代	24	77	79.2	62.5	29.2	41.7	33.3	16.7	20.8	8.3	20.8	4.2	4.2
	40 歳代	53	203	83.0	56.6	50.9	49.1	49.1	20.8	28.3	18.9	18.9	3.8	3.8
	50 歳代	42	150	85.7	52.4	59.5	35.7	40.5	33.3	16.7	14.3	9.5	7.1	2.4
	60 歳代	36	131	91.7	55.6	66.7	30.6	38.9	36.1	11.1	19.4	5.6	5.6	2.8
	70 歳以上	17	41	88.2	35.3	35.3	17.6	11.8	23.5	5.9	11.8	5.9	5.9	0.0
地域	湯沢地域	122	408	80.3	57.4	39.3	42.6	32.0	24.6	18.0	14.8	14.8	7.4	3.3
	稲川地域	33	113	78.8	57.6	63.6	39.4	30.3	18.2	18.2	9.1	18.2	3.0	6.1
	雄勝地域	39	148	89.7	53.8	66.7	48.7	41.0	23.1	20.5	20.5	10.3	5.1	0.0
	皆瀬地域	10	36	90.0	60.0	80.0	30.0	40.0	30.0	30.0	0.0	0.0	0.0	0.0

※n が 30 未満の時は参考値

※各属性について「無回答」を除いているため、各属性の回答数の合計と全体の回答数とは一致しない場合がある

※全体比 10 ポイント以上を ■、10 ポイント以下を ■ で表記

(選べない) を除く

## 【移りたい理由:11 その他(自由記述)】

- ・働く場所、希望する仕事については、自分たちもそうだが実家に戻ってきたい子どもたちの思い(女性,50歳代,湯沢地域)
- ・相続する子が市外に定住している(男性,50歳代,湯沢地域)
- ・長男が他市町に(男性,70歳以上,湯沢地域)
- ・子どもが自立したら実家に帰りたい(女性,40歳代,湯沢地域)
- ・知り合いがいない(女性,40歳代,湯沢地域)
- ・親の介護が必要になったら地元に戻ろうかなと…。(女性,30歳代,湯沢地域)
- ・湯沢市(特に商業施設)盛り上げようとする積極性がない。日曜祝日でも商業自体が休んでいる(女性,60歳代,湯沢地域)
- ・一軒家の維持が難しくなり、自立高齢者が安心して暮らせる住居(ケアハウスなど)を探しているが、市内にはないので。(女性,60歳代,湯沢地域)
- ・将来的に地元に戻りたいから(女性,20歳代,湯沢地域)
- ・みんなが思っている「普通」と違うと見なされた人(個人又は家族)は、噂や陰口の対象となっているから。また、洗濯物や車の出入りなどプライベートを監視してくる人がいるので困っている。(女性,20歳代,雄勝地域)
- ・単身赴任で一時的に実家に戻っているため(男性,50歳代,稲川地域)

### 3. 「男女共同参画社会」の認知度について

問 12 「男女共同参画社会」という言葉を知っていますか。または聞いたことがありますか。  
 どちらかの番号に○を付けてください。(単回答)

- 「知っている、聞いたことがある」が、「知らない、聞いたことがない」を 55.0 ポイント上回っている。
- 年代別にみると、10 歳代で、「知らない、聞いたことがない」が 10.0%と、全体平均より 10 ポイント以上低い。
- 経年比較では、R3 年度に 5 ポイントほど上昇したが、その後は横ばいに推移している。

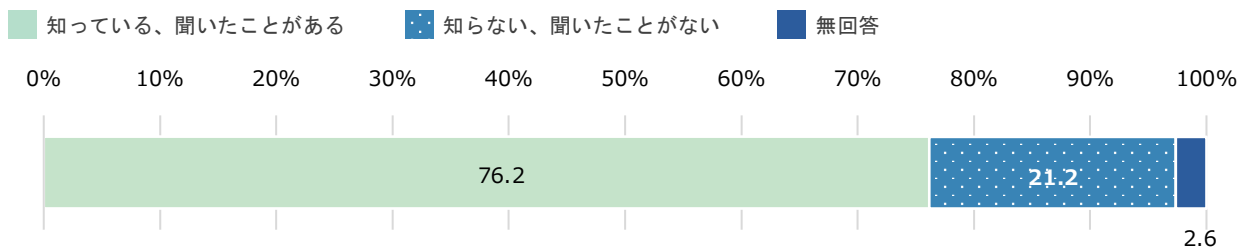

※n=533

【認知度の経年比較】

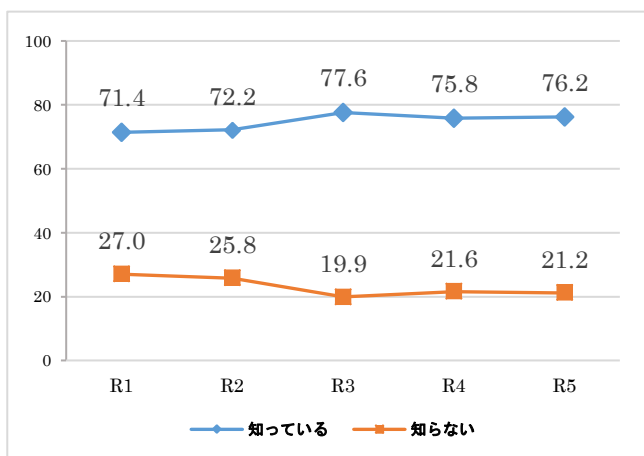

【性別・年代別・地域別の認知度】

		n	知っている、聞いたことがある (%)	知らない、聞いたことがない (%)
全体		533	76.2	21.2
性別	男性	222	71.2	25.2
	女性	306	80.1	18.0
	選べない	3	66.7	33.3
年代	10 歳代	20	80.0	10.0
	20 歳代	49	75.5	24.5
	30 歳代	61	82.0	14.8
	40 歳代	110	68.2	30.0
	50 歳代	94	75.5	19.1
	60 歳代	117	76.9	21.4
	70 歳以上	81	82.7	16.0
地域	湯沢地域	352	75.6	21.6
	稲川地域	84	79.8	17.9
	雄勝地域	75	74.7	24.0
	皆瀬地域	21	76.2	19.0

- ※n が 30 未満の時は参考値
- ※各属性について「無回答」を除いているため、各属性の回答数の合計と全体の回答数とは一致しない場合がある
- ※全体比 10 ポイント以上を ■、10 ポイント以下を ■ で表記 (選べないを除く)

## 施策 1 市民が主役のまちづくりの推進

地域の方々が主体的に取り組むまちづくり活動への支援やまちづくりの中心となる人材の育成など、「市民が主役のまちづくりの推進」に取り組んでいます。

現状の「満足度」「重要度」について、あなたのお考えにもっとも近い番号に○をつけてください。

### (1) 【満足度】

- 「満足計」が「不満計」より、1.2ポイント下回っている。
- 令和2年度から令和4年度までは「満足計」の割合が増加傾向にあったが、令和5年度は「満足計」の割合が大きく減少している。
- 年代別では、20歳代と70歳以上で「満足計」の割合が全体と比べて10ポイント以上高い。

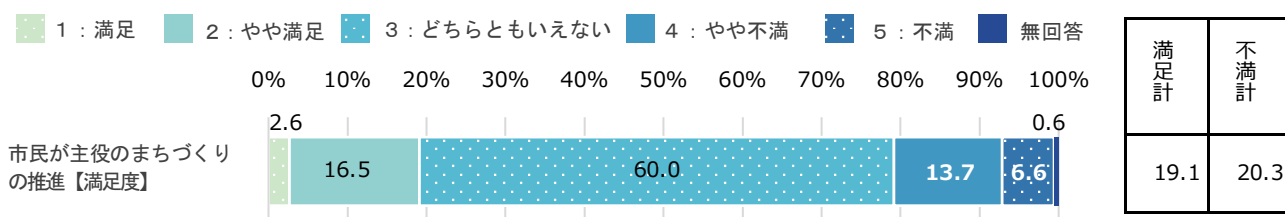

※n=533

※満足計:「1:満足」+「2:やや満足」、不満計:「4:やや不満」+「5:不満」

### 【満足度の経年比較】

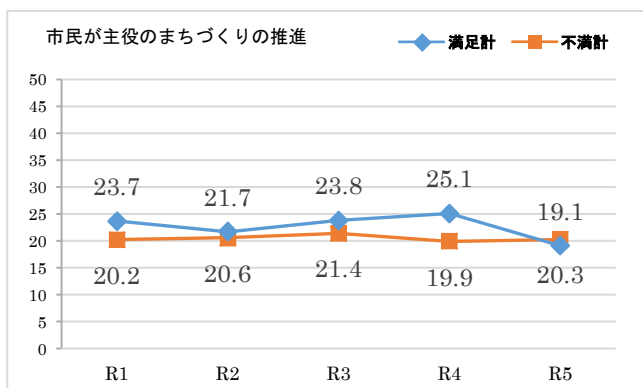

※nが30未満の時は参考値

※各属性について「無回答」を除いているため、各属性の回答数の合計と全体の回答数とは一致しない場合がある

※全体比10ポイント以上を■、10ポイント以下を■で表記(選べないを除く)

### 【性別・年代別・地域別の満足度】

		n	満足計	不満計
全体		533	19.1	20.3
性別	男性	222	16.7	25.2
	女性	306	20.9	16.3
	選べない	3	0.0	66.7
年代	10歳代	20	25.0	30.0
	20歳代	49	34.7	22.4
	30歳代	61	18.1	14.7
	40歳代	110	15.4	22.7
	50歳代	94	10.7	23.4
	60歳代	117	13.7	18.8
	70歳以上	81	32.1	16.0
地域	湯沢地域	352	18.1	22.7
	稲川地域	84	23.8	11.9
	雄勝地域	75	20.0	18.6
	皆瀬地域	21	14.3	14.3

## (2) 【重要度】

- 「重要計」が「重要でない計」より、50.5ポイント上回っている。
- 経年比較では、令和元年度から令和5年度まで「重要計」「重要でない計」両方とも、ほぼ横ばいで推移している。
- 年代別では、10歳代と20歳代で「重要計」の割合が全体と比べて10ポイント以上高い。
- 地域別では、皆瀬地区で「重要計」の割合が全体と比べて10ポイント以上低い。

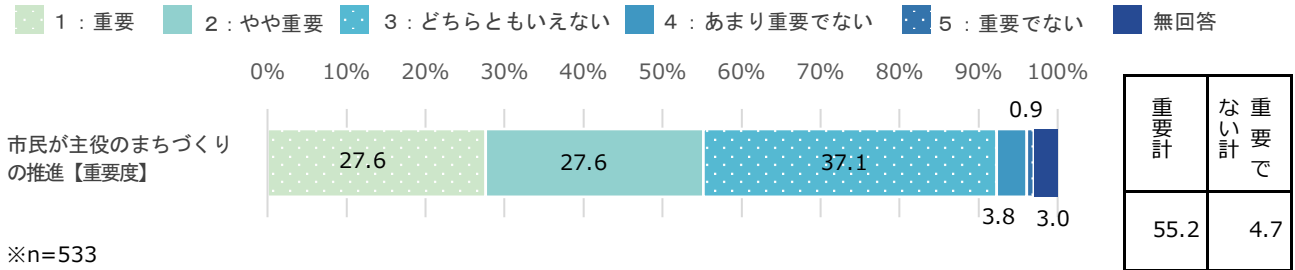

※n=533

※重要計：「1：重要」+「2：やや重要」、重要でない計：「4：あまり重要でない」+「5：重要でない」

### 【重要度の経年比較】

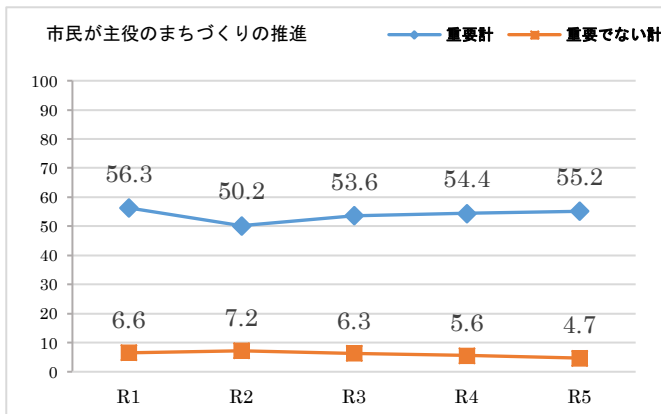

※nが30未満の時は参考値

※各属性について「無回答」を除いているため、各属性の回答数の合計と全体の回答数とは一致しない場合がある

※全体比10ポイント以上を■、10ポイント以下を■で表記（選べないを除く）

### 【性別・年代別・地域別の重要度】

		n	重要計	重要でない計
全体		533	55.2	4.7
性別	男性	222	52.3	7.7
	女性	306	57.9	2.6
	選べない	3	33.3	0.0
年代	10歳代	20	70.0	0.0
	20歳代	49	71.4	8.1
	30歳代	61	47.5	3.2
	40歳代	110	58.2	4.5
	50歳代	94	56.4	3.2
	60歳代	117	49.6	3.4
	70歳以上	81	50.6	8.6
地域	湯沢地域	352	56.0	4.2
	稲川地域	84	57.2	4.8
	雄勝地域	75	54.7	8.0
	皆瀬地域	21	33.3	0.0

## (3) 【満足度と重要度による今後の方向性】

加重平均	満足度	-0.05
	重要度	0.77

- 【エ】 満足度低・重要度低（見直し）  
→ 予算や内容等、事務事業の抜本的な見直しが必要である。

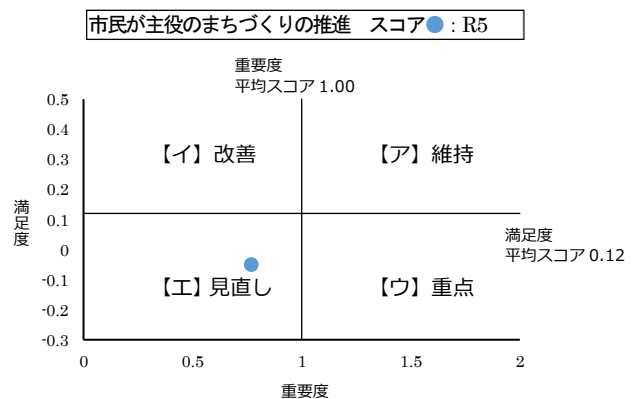

## 施策2 年齢や性別に関わらず、誰もが活躍できるまちづくりの推進

若者等が企画するイベントの支援や、女性の社会参画機会の確保など、「年齢や性別に関わらず、誰もが活躍できるまちづくりの推進」に取り組んでいます。

現状の「満足度」「重要度」について、あなたのお考えにもっとも近い番号に○をつけてください。

### (1) 【満足度】

- 「満足計」が「不満計」より、9.4ポイント上回っている。
- 経年比較では、令和元年度から令和5年度まで「不満計」の割合がゆるやかに減少している。
- 年代別では、20歳代で「満足計」の割合が全体と比べて10ポイント以上高い。

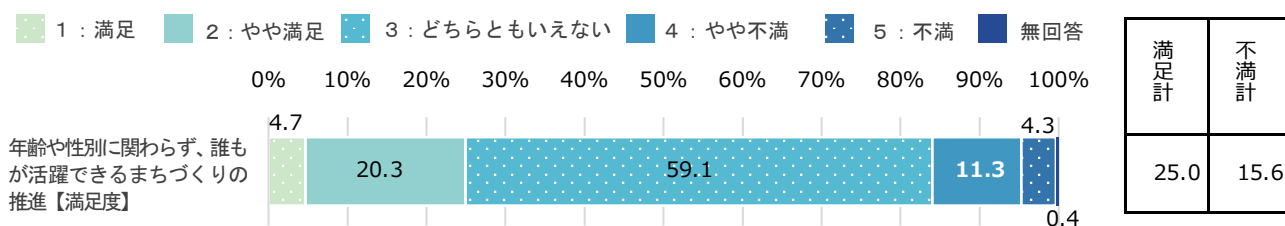

※n=533

※満足計：「1：満足」+「2：やや満足」、不満計：「4：やや不満」+「5：不満」

### 【満足度の経年比較】

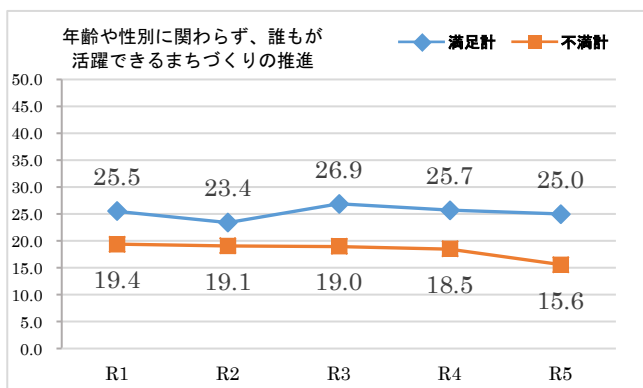

※nが30未満の時は参考値

※各属性について「無回答」を除いているため、各属性の回答数の合計と全体の回答数とは一致しない場合がある

※全体比10ポイント以上を■、10ポイント以下を■で表記（選べないを除く）

### 【性別・年代別・地域別の満足度】

		n	満足計	不満計
全体		533	25.0	15.6
性別	男性	222	21.2	19.8
	女性	306	27.8	12.1
	選べない	3	0.0	66.6
年代	10歳代	20	30.0	5.0
	20歳代	49	44.9	10.2
	30歳代	61	23.0	11.4
	40歳代	110	23.7	20.0
	50歳代	94	22.3	12.7
	60歳代	117	15.4	19.6
	70歳以上	81	30.8	16.0
地域	湯沢地域	352	25.0	16.5
	稲川地域	84	20.3	10.7
	雄勝地域	75	29.3	16.0
	皆瀬地域	21	28.6	14.3



## (2) 【重要度】

- 「重要計」が「重要でない計」より、44.2ポイント上回っている。
- 年代別では、20歳代で「重要計」の割合が全体と比べて10ポイント以上高い。
- 年代別では、60歳代で「重要計」の割合が全体と比べて10ポイント以上低い。

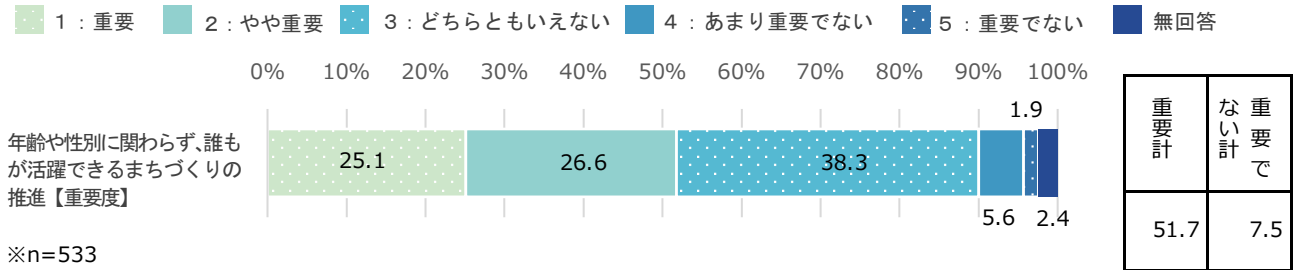

※n=533

※重要計：「1：重要」+「2：やや重要」、重要でない計：「4：あまり重要でない」+「5：重要でない」

## 【重要度の経年比較】

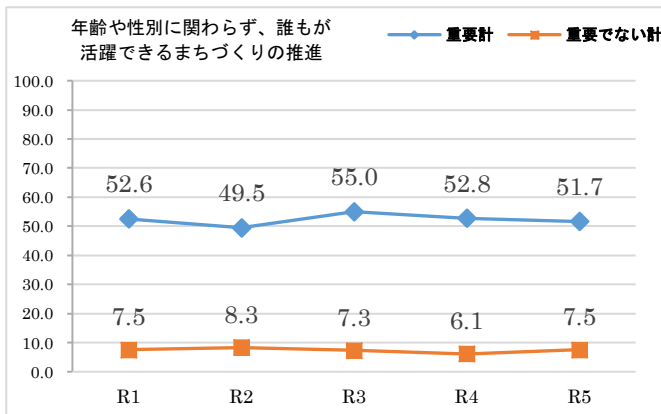

※nが30未満の時は参考値

※各属性について「無回答」を除いているため、各属性の回答数の合計と全体の回答数とは一致しない場合がある

※全体比10ポイント以上を■、10ポイント以下を■で表記（選べないを除く）

## 【性別・年代別・地域別の重要度】

		n	重要計	重要でない計
全体		533	51.7	7.5
性別	男性	222	47.8	8.6
	女性	306	54.5	6.9
	選べない	3	66.6	0.0
年代	10歳代	20	50.0	15.0
	20歳代	49	67.4	4.0
	30歳代	61	57.4	3.3
	40歳代	110	55.5	9.1
	50歳代	94	51.0	6.4
	60歳代	117	41.0	10.2
	70歳以上	81	49.4	6.1
地域	湯沢地域	352	54.0	6.5
	稲川地域	84	50.0	9.5
	雄勝地域	75	45.3	10.7
	皆瀬地域	21	42.8	4.8

## (3) 【満足度と重要度による今後の方向性】

加重平均	満足度	0.10
	重要度	0.68

- 【工】満足度低・重要度低（見直し）  
→ 予算や内容等、事務事業の抜本的な見直しが必要である。

年齢や性別に関わらず、誰もが活躍できるまちづくりの推進 スコア●：R5

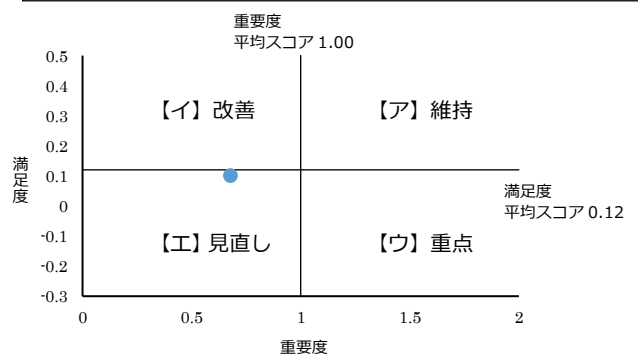

### 施策3 ゆざわを応援してくれる力の発掘と移住定住促進

ふるさと納税の推進や、ふるさと応援大使の委嘱、移住の働きかけや定住支援を行うなど、「ゆざわを応援してくれる力の発掘と移住定住促進」に取り組んでいます。

現状の「満足度」「重要度」について、あなたのお考えにもっとも近い番号に○をつけてください。

#### (1) 【満足度】

- 「満足計」が「不満計」より、6.7ポイント上回っている。
- 経年比較では、令和3年度以降、「満足計」の割合がゆるやかに減少している。
- 年代別では、20歳代で「満足計」の割合が全体と比べて10ポイント以上高い。
- 地域別では、皆瀬地区で「満足計」の割合が全体と比べて10ポイント以上低い。

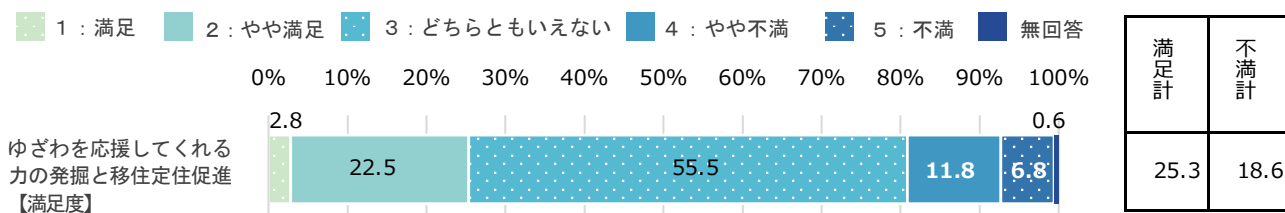

※n=533

※満足計：「1：満足」+「2：やや満足」、不満計：「4：やや不満」+「5：不満」

#### 【満足度の経年比較】

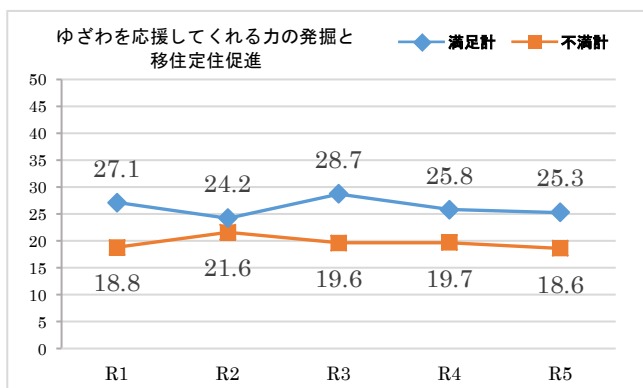

※nが30未満の時は参考値

※各属性について「無回答」を除いているため、各属性の回答数の合計と全体の回答数とは一致しない場合がある

※全体比10ポイント以上を■、10ポイント以下を■で表記（選べないを除く）

#### 【性別・年代別・地域別の満足度】

		n	満足計	不満計
全体		533	25.3	18.6
性別	男性	222	21.2	24.8
	女性	306	28.8	13.7
	選べない	3	0.0	66.7
年代	10歳代	20	25.0	25.0
	20歳代	49	46.9	18.4
	30歳代	61	24.6	13.2
	40歳代	110	21.8	28.1
	50歳代	94	20.2	18.1
	60歳代	117	20.5	17.1
	70歳以上	81	30.9	11.1
地域	湯沢地域	352	25.3	19.3
	稲川地域	84	27.4	14.3
	雄勝地域	75	26.6	21.4
	皆瀬地域	21	14.3	9.5

## (2) 【重要度】

- 「重要計」が「重要でない計」より、60.0ポイント上回っている。
- 経年比較では、令和2年度以降「重要計」の割合がゆるやかに増加している。
- 年代別では、20歳代で「重要計」の割合が全体と比べて10ポイント以上高い。
- 地域別では、皆瀬地区で「重要計」の割合が全体と比べて10ポイント以上低い。

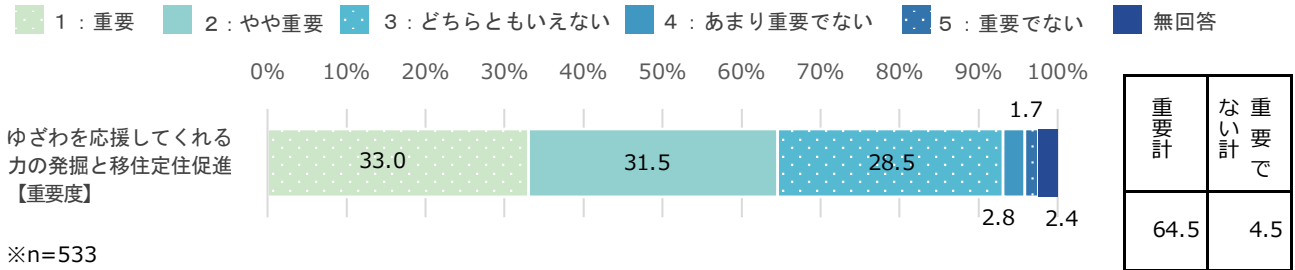

※n=533

※重要計：「1：重要」+「2：やや重要」、重要でない計：「4：あまり重要でない」+「5：重要でない」

### 【重要度の経年比較】

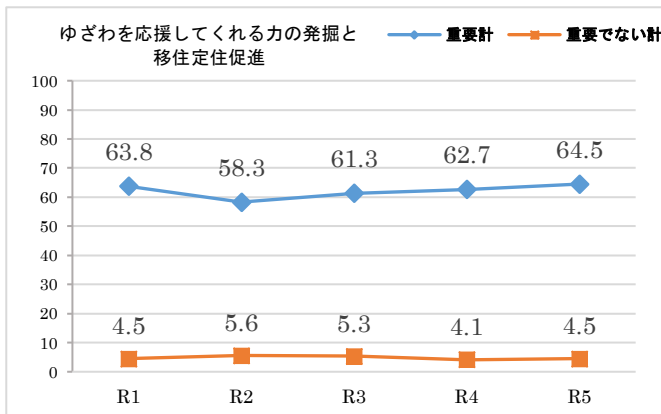

※nが30未満の時は参考値

※各属性について「無回答」を除いているため、各属性の回答数の合計と全体の回答数とは一致しない場合がある

※全体比10ポイント以上を■、10ポイント以下を■で表記（選べないを除く）

### 【性別・年代別・地域別の重要度】

		n	重要計	重要でない計
全体		533	64.5	4.5
性別	男性	222	65.3	5.9
	女性	306	64.0	3.6
	選べない	3	66.7	0.0
年代	10歳代	20	70.0	5.0
	20歳代	49	75.5	6.1
	30歳代	61	65.6	3.2
	40歳代	110	66.4	9.1
	50歳代	94	63.9	2.1
	60歳代	117	63.2	2.6
	70歳以上	81	56.8	3.7
地域	湯沢地域	352	65.4	4.6
	稲川地域	84	69.1	4.8
	雄勝地域	75	60.0	5.4
	皆瀬地域	21	47.6	0.0

## (3) 【満足度と重要度による今後の方向性】

加重平均	満足度	0.03
	重要度	0.91

- 【エ】 満足度低・重要度低（見直し）  
→ 予算や内容等、事務事業の抜本的な見直しが必要である。

ゆざわを応援してくれる力の発掘と移住定住促進 スコア●：R5

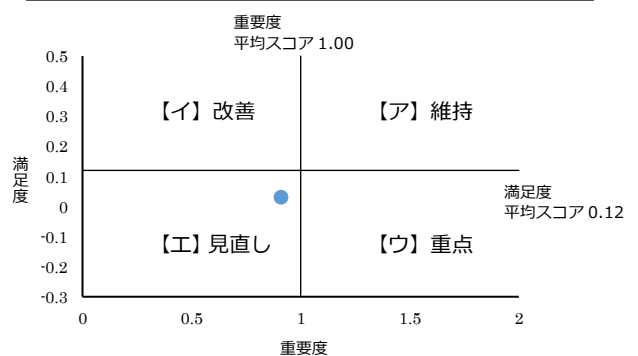

## 施策4 情報発信力の強化

広報紙など様々な手段を活用して、市の情報や魅力を発信しているほか、市民ボランティアによる SNS 配信チームを結成し、市内の魅力を PR するなど、「情報発信力の強化」に取り組んでいます。現状の「満足度」「重要度」について、あなたのお考えにもっとも近い番号に○をつけてください。

### (1) 【満足度】

- 「満足計」が「不満計」より、25.5ポイント上回っている。
- 経年比較では、令和5年度に「満足計」の割合が急激に増加している。
- 年代別では、70歳代で「満足計」の割合が全体と比べて10ポイント以上高い。
- 年代別では、10歳代で「不満計」の割合が全体と比べて10ポイント以上高い。

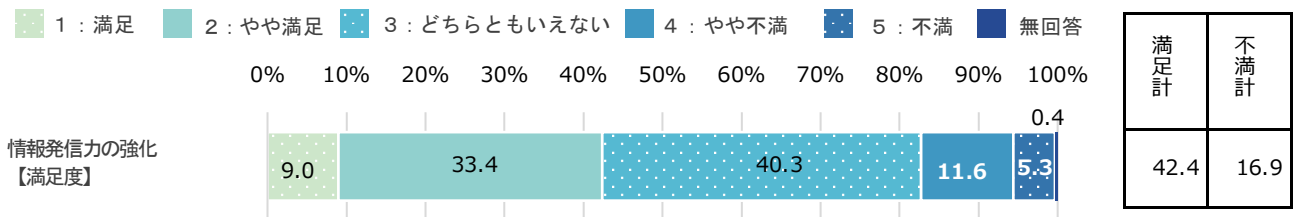

※n=533

※満足計：「1：満足」＋「2：やや満足」、不満計：「4：やや不満」＋「5：不満」

### 【満足度の経年比較】

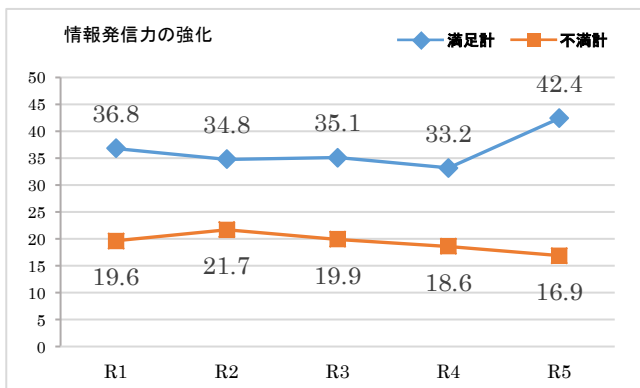

※nが30未満の時は参考値

※各属性について「無回答」を除いているため、各属性の回答数の合計と全体の回答数とは一致しない場合がある

※全体比10ポイント以上を■、10ポイント以下を■で表記（選べないを除く）

### 【性別・年代別・地域別の満足度】

		n	満足計	不満計
全体		533	42.4	16.9
性別	男性	222	38.8	20.7
	女性	306	45.1	13.7
	選べない	3	33.3	66.7
年代	10歳代	20	40.0	30.0
	20歳代	49	51.0	14.3
	30歳代	61	36.0	21.3
	40歳代	110	40.0	18.2
	50歳代	94	37.3	16.0
	60歳代	117	41.0	16.3
	70歳以上	81	54.3	12.3
地域	湯沢地域	352	42.6	17.1
	稲川地域	84	46.4	13.1
	雄勝地域	75	42.7	18.7
	皆瀬地域	21	23.8	19.0

## (2) 【重要度】

- 「重要計」が「重要でない計」より、60.9ポイント上回っている。
- 経年比較では、令和元年度から令和5年度まで「重要計」「重要でない計」両方とも、ほぼ横ばいで推移している。
- 年代別では、10歳代で「重要計」の割合が全体と比べて10ポイント以上高い。

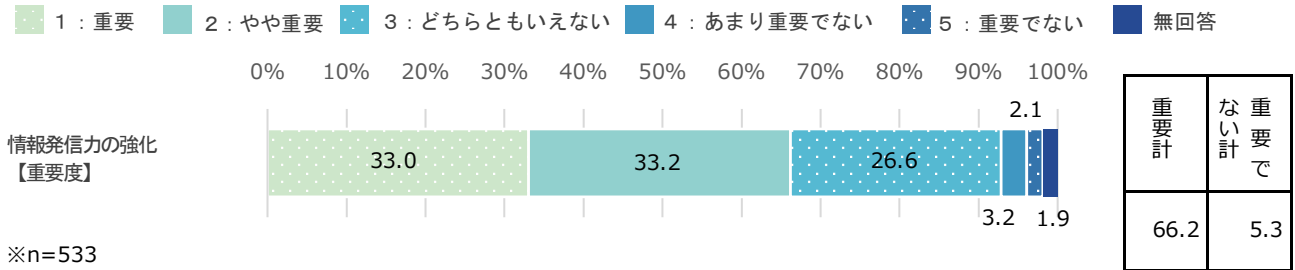

※n=533

※重要計：「1：重要」+「2：やや重要」、重要でない計：「4：あまり重要でない」+「5：重要でない」

### 【重要度の経年比較】

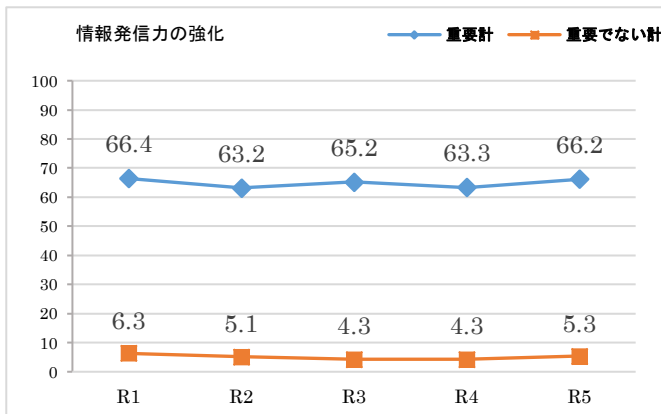

※nが30未満の時は参考値

※各属性について「無回答」を除いているため、各属性の回答数の合計と全体の回答数とは一致しない場合がある

※全体比10ポイント以上を■、10ポイント以下を■で表記（選べないを除く）

### 【性別・年代別・地域別の重要度】

		n	重要計	重要でない計
全体		533	66.2	5.3
性別	男性	222	63.5	7.7
	女性	306	69.0	3.3
	選べない	3	33.3	33.3
年代	10歳代	20	80.0	0.0
	20歳代	49	67.4	6.1
	30歳代	61	68.8	4.9
	40歳代	110	63.6	7.2
	50歳代	94	64.9	6.4
	60歳代	117	65.0	5.2
	70歳以上	81	67.9	2.5
地域	湯沢地域	352	67.7	5.1
	稲川地域	84	64.2	3.6
	雄勝地域	75	64.0	8.0
	皆瀬地域	21	57.1	4.8

## (3) 【満足度と重要度による今後の方向性】

加重平均	満足度	0.29
	重要度	0.92

- 【イ】満足度高・重要度低（改善）  
→ 費用対効果の見直しなど、事務事業の改善が必要である。

情報発信力の強化 スコア●：R5

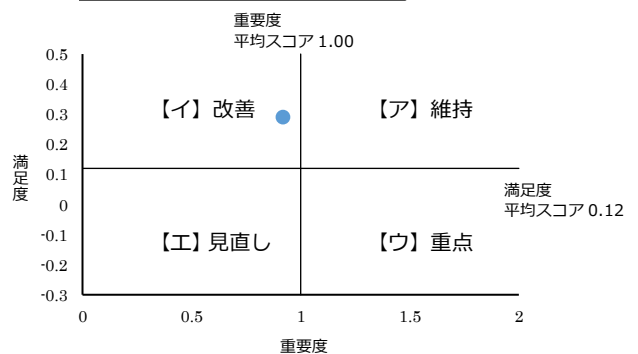

## 施策5 行政サービスのデジタル化・DXの推進

オンライン市民相談システムや窓口キャッシュレス決済の導入など、デジタル技術の活用により 行政サービスの向上及び効率化を図る「行政サービスの デジタル化・DX の推進」に取り組んでいます。現状の「満足度」「重要度」について、あなたのお考えにもっとも近い番号に○をつけてください。

### (1) 【満足度】

- 「満足計」が「不満計」より、9.5ポイント上回っている。
- 年代別では、20歳代で「満足計」の割合が全体と比べて10ポイント以上高い。
- 年代別では、10歳代で「不満計」の割合が全体と比べて10ポイント以上高い。

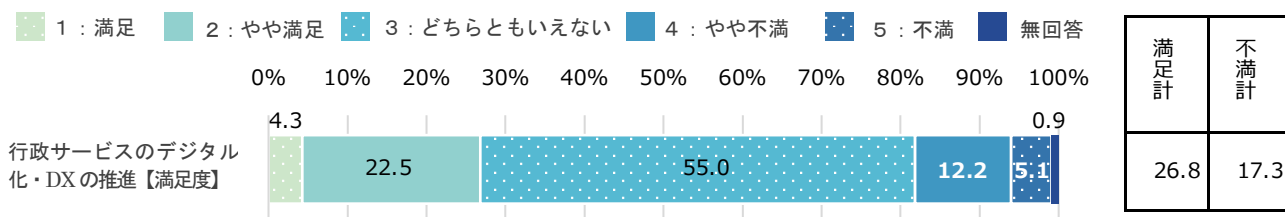

※n=533

※満足計：「1：満足」+「2：やや満足」、不満計：「4：やや不満」+「5：不満」

### 【満足度の経年比較】※今年度新規調査

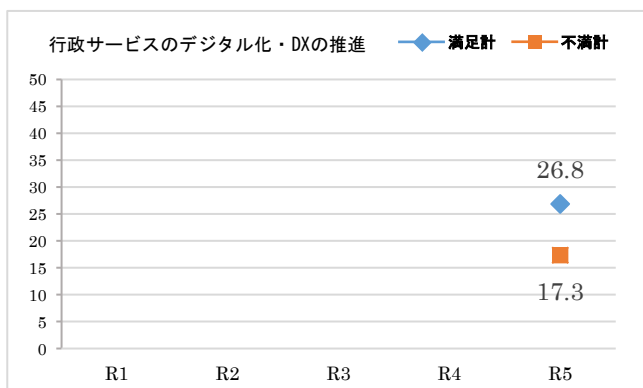

※nが30未満の時は参考値

※各属性について「無回答」を除いているため、各属性の回答数の合計と全体の回答数とは一致しない場合がある

※全体比10ポイント以上を■、10ポイント以下を■で表記（選べないを除く）

### 【性別・年代別・地域別の満足度】

		n	満足計	不満計
全体		533	26.8	17.3
性別	男性	222	30.2	22.5
	女性	306	24.8	13.4
	選べない	3	0.0	33.3
年代	10歳代	20	35.0	30.0
	20歳代	49	48.9	12.2
	30歳代	61	32.8	18.0
	40歳代	110	29.1	18.2
	50歳代	94	21.3	20.3
	60歳代	117	17.1	16.2
	70歳以上	81	24.7	13.6
地域	湯沢地域	352	27.3	15.6
	稲川地域	84	32.1	20.3
	雄勝地域	75	21.3	22.7
	皆瀬地域	21	19.0	9.5

## (2) 【重要度】

- 「重要計」が「重要でない計」より、44.4ポイント上回っている。
- 年代別では、10歳代と20歳代、30歳代で「重要計」の割合が全体と比べて10ポイント以上高い。
- 年代別では、60歳代と70歳以上で「重要計」の割合が全体と比べて10ポイント以上低い。

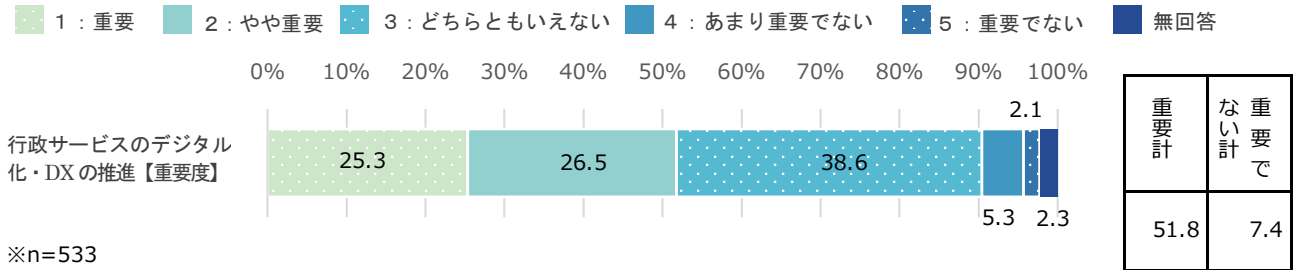

※n=533

※重要計：「1：重要」+「2：やや重要」、重要でない計：「4：あまり重要でない」+「5：重要でない」

### 【重要度の経年比較】※今年度新規調査

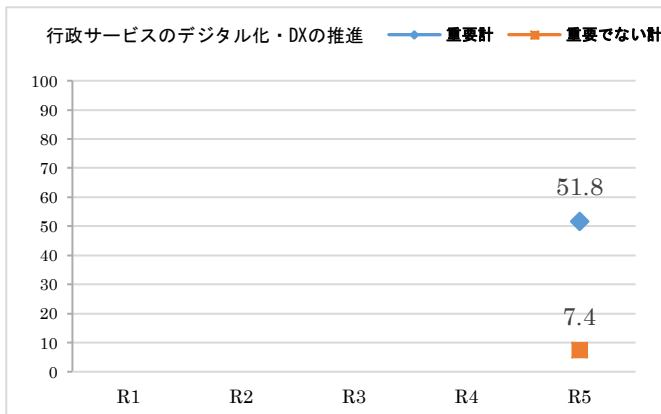

※nが30未満の時は参考値

※各属性について「無回答」を除いているため、各属性の回答数の合計と全体の回答数とは一致しない場合がある

※全体比10ポイント以上を■、10ポイント以下を■で表記（選べないを除く）

### 【性別・年代別・地域別の重要度】

		n	重要計	重要でない計
全体		533	51.8	7.4
性別	男性	222	54.5	7.7
	女性	306	50.0	7.2
	選べない	3	66.7	0.0
年代	10歳代	20	75.0	0.0
	20歳代	49	71.4	6.1
	30歳代	61	63.9	4.9
	40歳代	110	55.5	6.4
	50歳代	94	54.3	9.6
	60歳代	117	40.2	7.7
	70歳以上	81	34.6	9.9
地域	湯沢地域	352	51.9	6.5
	稲川地域	84	59.5	4.8
	雄勝地域	75	41.3	12.0
	皆瀬地域	21	52.3	14.3

## (3) 【満足度と重要度による今後の方向性】

加重平均	満足度	0.09
	重要度	0.68

- 【エ】満足度低・重要度低（見直し）  
→ 予算や内容等、事務事業の抜本的な見直しが必要である。

行政サービスのデジタル化・DXの推進 スコア●: R5

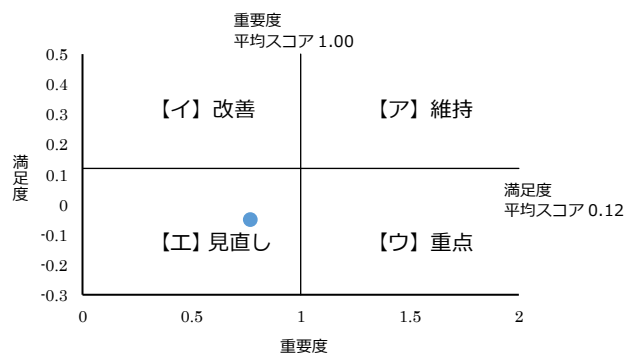

行政サービスのデジタル化・DXの推進についてお伺いします。

行政サービスのデジタル化・DXが進むことで、あなたはどのようなことを期待しますか。あてはまる番号をすべて選んで○をつけてください。

- 『窓口に行かずに申請等ができるようになる』と答えた人の割合が57.2%と一番高く、続いて『窓口での申請等が簡単になる』『災害時の情報がリアルタイムで確認できる』が高い。
- 年代別に見ると、全体と比べて20歳代、30歳代、40歳代が『窓口に行かずに申請等ができるようになる』と回答した人の割合が10ポイント以上高い。
- 地域別に見ると、全体と比べて皆瀬地域が『窓口での申請等が簡単になる』と回答した人の割合が10ポイント以上低い。

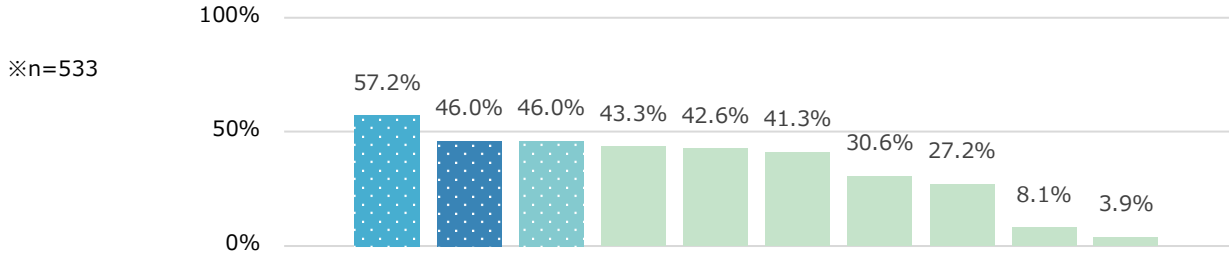

		n	MA	1. 窓口に行かずに申請等ができるようになる	2. 窓口での申請等が簡単になる	8. 災害時の情報がリアルタイムで確認できる	5. 料金等の支払が簡単・便利になる	6. 給付金等の受取が簡単・迅速になる	3. 窓口での待ち時間が短くなる	7. 必要な情報がスマートフォン等に自動で配信される	4. インターネットで相談・連絡等ができるようになる	10. 特に期待することはない	9. その他
全体		533	1845	305 57.2	245 46.0	245 46.0	231 43.3	227 42.6	220 41.3	163 30.6	145 27.2	43 8.1	21 3.9
性別	男性	222	828	61.7	48.2	47.3	48.2	46.8	46.4	32.9	30.2	7.7	3.6
	女性	306	1002	53.9	44.1	45.8	39.9	38.9	37.9	29.4	25.2	8.2	4.2
	選べない	3	10	66.7	66.7	0.0	33.3	66.7	33.3	0.0	33.3	33.3	0.0
年代	10歳代	20	67	35.0	30.0	55.0	45.0	30.0	45.0	35.0	40.0	20.0	0.0
	20歳代	49	178	69.4	55.1	40.8	51.0	40.8	36.7	32.7	34.7	2.0	0.0
	30歳代	61	230	72.1	49.2	42.6	45.9	41.0	49.2	36.1	36.1	4.9	0.0
	40歳代	110	425	68.2	43.6	51.8	50.0	47.3	45.5	32.7	36.4	7.3	3.6
	50歳代	94	367	63.8	44.7	56.4	48.9	47.9	44.7	39.4	31.9	7.4	5.3
	60歳代	117	373	50.4	46.2	41.9	38.5	43.6	36.8	25.6	19.7	10.3	6.0
	70歳以上	81	203	32.1	46.9	34.6	28.4	34.6	34.6	17.3	6.2	9.9	6.2
地域	湯沢地域	352	1243	59.7	46.6	46.3	44.0	42.6	42.3	31.5	28.1	7.4	4.5
	稲川地域	84	289	56.0	45.2	48.8	48.8	45.2	35.7	25.0	33.3	4.8	1.2
	雄勝地域	75	243	48.0	48.0	44.0	34.7	38.7	44.0	33.3	17.3	13.3	2.7
	皆瀬地域	21	68	52.4	33.3	38.1	42.9	47.6	33.3	28.6	23.8	14.3	9.5

※nが30未満の時は参考値

※各属性について「無回答」を除いているため、各属性の回答数の合計と全体の回答数とは一致しない場合がある

※全体比10ポイント以上を■、10ポイント以下を■で表記  
(選べない)を除く



## 施策 6 生活困窮者と障がい者の自立支援

生活困窮者に対する自立・就労支援や、障がい者の社会参加・就業機会の確保など、「生活困窮者と障がい者の自立支援」に取り組んでいます。

現状の「満足度」「重要度」について、あなたのお考えにもっとも近い番号に○をつけてください。

### (1) 【満足度】

- ▶ 「満足計」が「不満計」より、13.4ポイント上回っている。
- ▶ 経年比較では前年度より「満足計」が減少している。
- ▶ 年代別では、20歳代と70歳以上で「満足計」の割合が全体よりも10ポイント以上高い。
- ▶ 年代別では、50歳代で「満足計」の割合が全体よりも10ポイント以上低い。

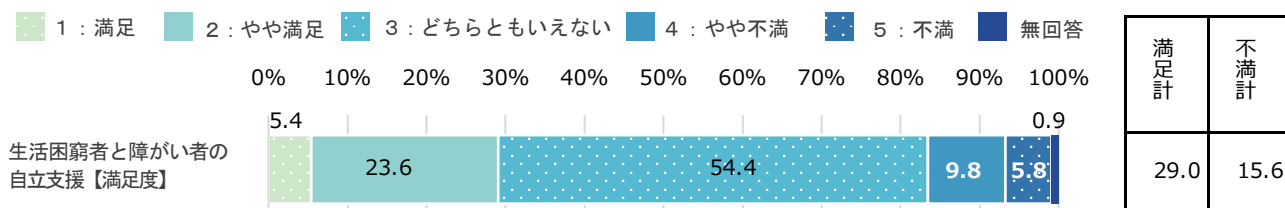

※n=533

※満足計：「1：満足」+「2：やや満足」、不満計：「4：やや不満」+「5：不満」

### 【満足度の経年比較】

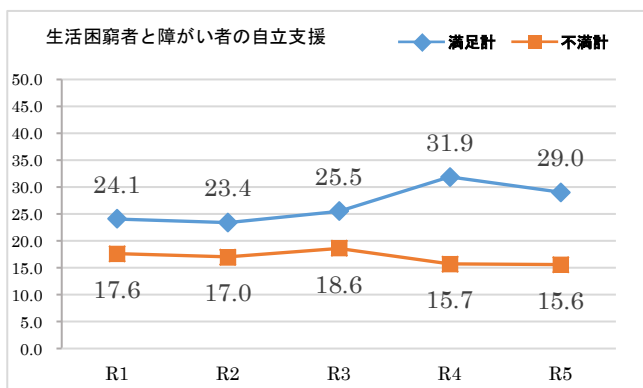

※nが30未満の時は参考値

※各属性について「無回答」を除いているため、各属性の回答数の合計と全体の回答数とは一致しない場合がある

※全体比10ポイント以上を■、10ポイント以下を■で表記（選べないを除く）

### 【性別・年代別・地域別の満足度】

		n	満足計	不満計
全体		533	29.0	15.6
性別	男性	222	28.4	14.0
	女性	306	29.8	16.0
	選べない	3	0.0	66.7
年代	10歳代	20	35.0	10.0
	20歳代	49	40.8	12.3
	30歳代	61	24.6	6.5
	40歳代	110	29.1	21.8
	50歳代	94	14.9	18.1
	60歳代	117	28.2	17.1
	70歳以上	81	41.9	12.4
地域	湯沢地域	352	27.3	16.5
	稲川地域	84	30.9	8.3
	雄勝地域	75	33.3	21.4
	皆瀬地域	21	33.3	9.6

## (2) 【重要度】

- 「重要計」が「重要でない計」より、65.4ポイント上回っている。
- 経年比較では、令和3年度から令和5年度まで「重要計」はほぼ横ばいで推移している。

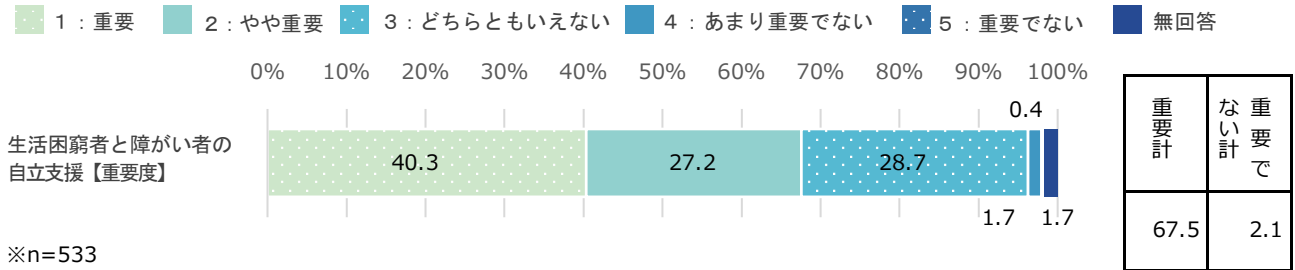

※n=533

※重要計：「1：重要」+「2：やや重要」、重要でない計：「4：あまり重要でない」+「5：重要でない」

### 【重要度の経年比較】

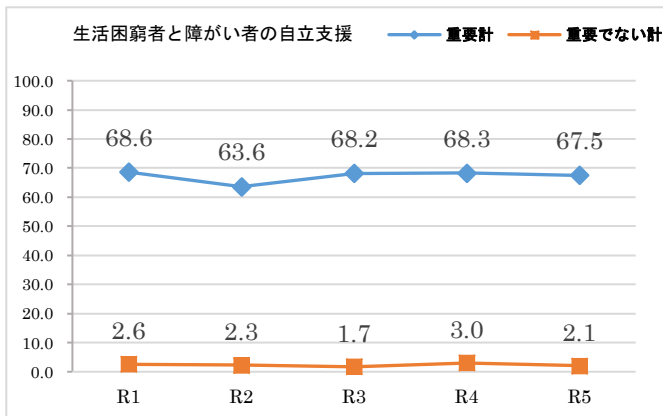

※nが30未満の時は参考値

※各属性について「無回答」を除いているため、各属性の回答数の合計と全体の回答数とは一致しない場合がある

※全体比10ポイント以上を■、10ポイント以下を■で表記（選べないを除く）

### 【性別・年代別・地域別の重要度】

		n	重要計	重要でない計
全体		533	67.5	2.1
性別	男性	222	66.7	3.6
	女性	306	68.3	1.0
	選べない	3	66.7	0.0
年代	10歳代	20	75.0	0.0
	20歳代	49	73.5	2.0
	30歳代	61	62.3	3.3
	40歳代	110	65.4	3.6
	50歳代	94	69.1	2.1
	60歳代	117	71.0	0.9
	70歳以上	81	63.0	1.2
地域	湯沢地域	352	67.6	2.3
	稲川地域	84	64.3	2.4
	雄勝地域	75	69.4	1.3
	皆瀬地域	21	71.4	0.0

## (3) 【満足度と重要度による今後の方向性】

加重平均	満足度	0.13
	重要度	1.05

- 【ア】満足度高・重要度高（維持）  
→ この水準を維持しながら、より効率的な事務執行が必要である。

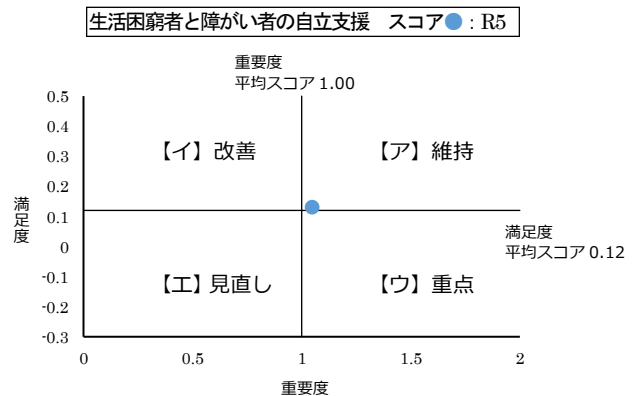

## 施策7 結婚から妊娠・子育てまでの支援の充実

結婚を希望する方への出会いのきっかけづくりのほか、子育て相談の充実や会員制の子ども一時預かりなど、「結婚から妊娠・子育てまでの支援の充実」に取り組んでいます。  
現状の「満足度」「重要度」について、あなたのお考えにもっとも近い番号に○をつけてください。

### (1) 【満足度】

- 「満足計」が「不満計」より、5.6ポイント上回っている。
- 経年比較では、令和3年度から令和5年度まで「満足計」の割合が減少している。
- 年代別では、20歳代で「満足計」の割合が全体と比べて10ポイント以上高い。
- 年代別では、60歳代で「満足計」の割合が全体と比べて10ポイント以上低い。

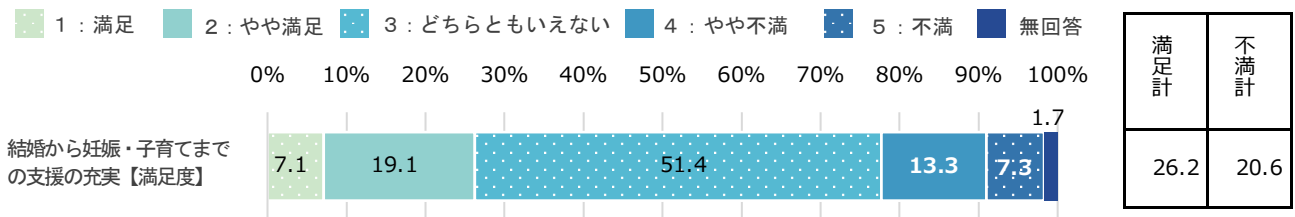

※n=533

※満足計：「1：満足」+「2：やや満足」、不満計：「4：やや不満」+「5：不満」

### 【満足度の経年比較】

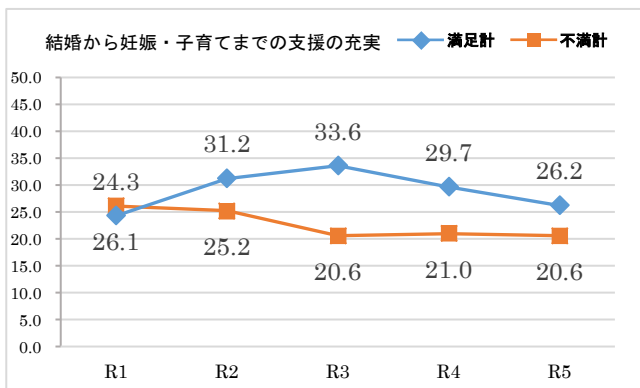

※nが30未満の時は参考値

※各属性について「無回答」を除いているため、各属性の回答数の合計と全体の回答数とは一致しない場合がある

※全体比10ポイント以上を■、10ポイント以下を■で表記（選べないを除く）

### 【性別・年代別・地域別の満足度】

		n	満足計	不満計
全体		533	26.2	20.6
性別	男性	222	21.7	22.1
	女性	306	29.8	19.3
	選べない	3	0.0	66.7
年代	10歳代	20	20.0	15.0
	20歳代	49	36.8	26.5
	30歳代	61	29.6	21.3
	40歳代	110	31.8	26.3
	50歳代	94	26.6	13.8
	60歳代	117	12.0	21.3
	70歳以上	81	32.1	17.3
地域	湯沢地域	352	25.9	20.4
	稲川地域	84	27.4	13.1
	雄勝地域	75	28.0	30.7
	皆瀬地域	21	23.8	14.3

## (2) 【重要度】

- 「重要計」が「重要でない計」より、70.3ポイント上回っている。
- 経年比較では「重要計」「重要でない計」両方とも、ほぼ横ばいで推移している。
- 年代別では、20歳代で「重要計」の割合が全体と比べて10ポイント以上高い。
- 年代別では、60歳代で「重要計」の割合が全体と比べて10ポイント以上低い。

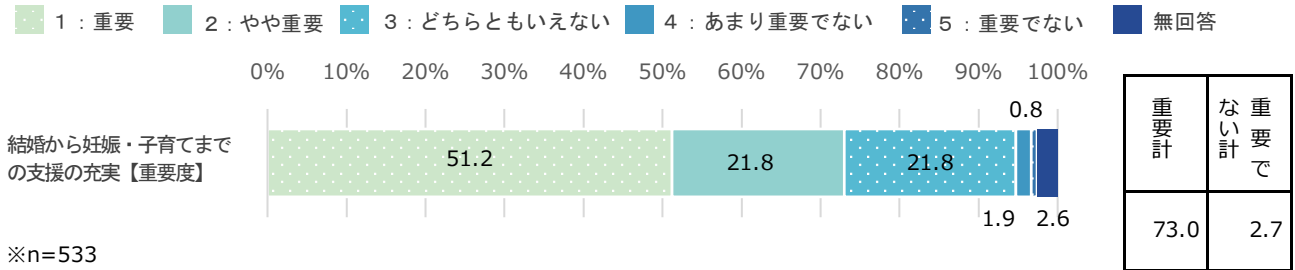

※n=533

※重要計：「1：重要」+「2：やや重要」、重要でない計：「4：あまり重要でない」+「5：重要でない」

### 【重要度の経年比較】

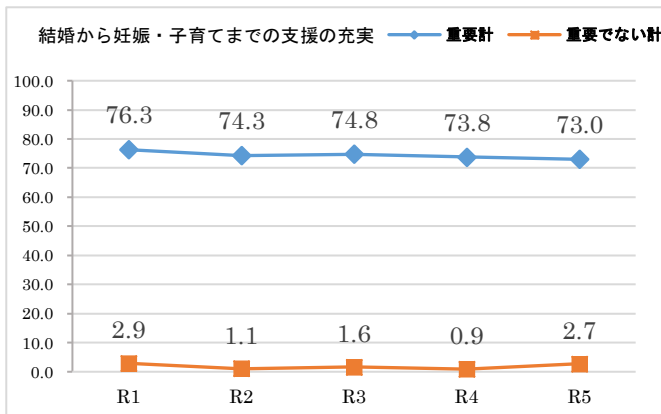

※nが30未満の時は参考値

※各属性について「無回答」を除いているため、各属性の回答数の合計と全体の回答数とは一致しない場合がある

※全体比10ポイント以上を■、10ポイント以下を■で表記（選べないを除く）

### 【性別・年代別・地域別の重要度】

		n	重要計	重要でない計
全体		533	73.0	2.7
性別	男性	222	68.5	5.0
	女性	306	76.5	1.0
	選べない	3	66.7	0.0
年代	10歳代	20	75.0	0.0
	20歳代	49	87.8	4.0
	30歳代	61	73.8	3.3
	40歳代	110	79.1	0.9
	50歳代	94	77.7	4.3
	60歳代	117	60.7	3.5
	70歳以上	81	67.9	1.2
地域	湯沢地域	352	71.3	2.9
	稲川地域	84	75.0	0.0
	雄勝地域	75	81.3	4.0
	皆瀬地域	21	61.9	4.8

## (3) 【満足度と重要度による今後の方向性】

加重平均	満足度	0.05
	重要度	1.21

- 【ウ】満足度低・重要度高（重点）  
→ 満足度を高めるため、重点的な取組が必要である。

結婚から妊娠・子育てまでの支援の充実 スコア●：R5

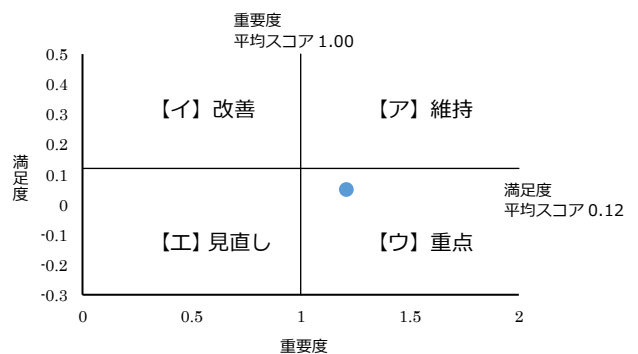

## 施策 8 保育所・幼稚園等の充実と放課後児童の健全育成

保育所・認定子ども園の延長保育等の費用補助や、放課後児童クラブの運営など、「保育所・幼稚園等の充実と放課後児童の健全育成」に取り組んでいます。

現状の「満足度」「重要度」について、あなたのお考えにもっとも近い番号に○をつけてください。

### (1) 【満足度】

- 「満足計」が「不満計」より、23.6ポイント上回っている。
- 令和3年度までは「満足計」の割合が増加傾向にあったが、令和4年度以降は減少傾向にある。

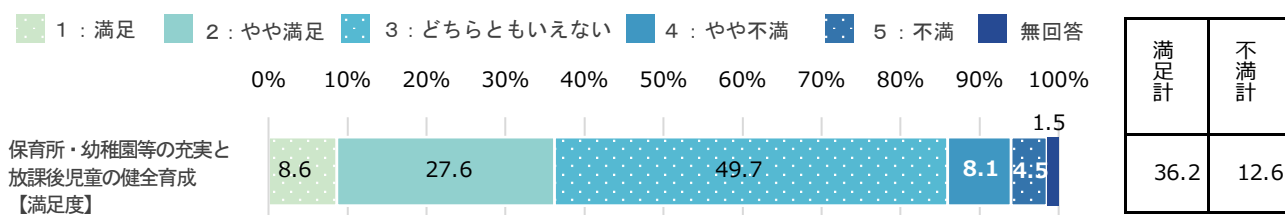

※n=533

※満足計：「1：満足」+「2：やや満足」、不満計：「4：やや不満」+「5：不満」

### 【満足度の経年比較】

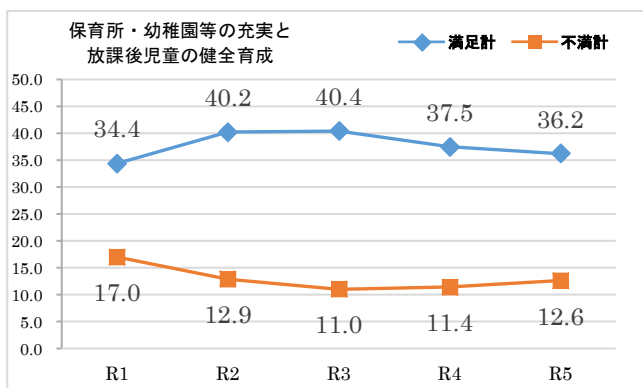

※nが30未満の時は参考値

※各属性について「無回答」を除いているため、各属性の回答数の合計と全体の回答数とは一致しない場合がある

※全体比10ポイント以上を■、10ポイント以下を■で表記（選べないを除く）

### 【性別・年代別・地域別の満足度】

		n	満足計	不満計
全体		533	36.2	12.6
性別	男性	222	33.4	16.2
	女性	306	38.6	9.8
	選べない	3	0.0	33.3
年代	10歳代	20	40.0	5.0
	20歳代	49	42.9	12.2
	30歳代	61	27.9	16.4
	40歳代	110	40.9	19.1
	50歳代	94	34.1	13.8
	60歳代	117	28.2	7.7
	70歳以上	81	45.7	8.6
地域	湯沢地域	352	34.4	12.7
	稲川地域	84	39.3	7.2
	雄勝地域	75	41.4	20.0
	皆瀬地域	21	38.1	4.8

## (2) 【重要度】

- ▶ 「重要計」が「重要でない計」より、75.0ポイント上回っている。
- ▶ 経年比較では、前年度より「重要計」が増加している。

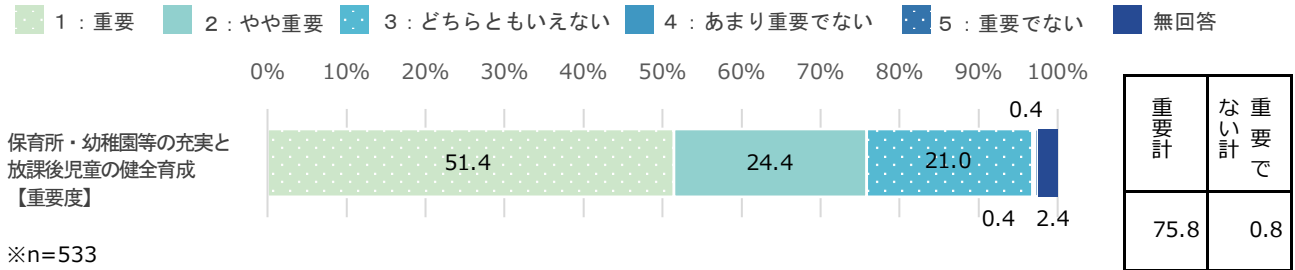

※n=533

※重要計：「1：重要」+「2：やや重要」、重要でない計：「4：あまり重要でない」+「5：重要でない」

## 【重要度の経年比較】

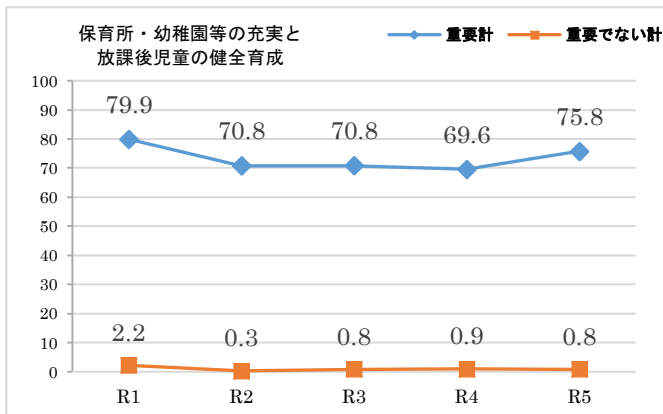

※nが30未満の時は参考値

※各属性について「無回答」を除いているため、各属性の回答数の合計と全体の回答数とは一致しない場合がある

※全体比10ポイント以上を■、10ポイント以下を■で表記（選べないを除く）

## 【性別・年代別・地域別の重要度】

		n	重要計	重要でない計
全体		533	75.8	0.8
性別	男性	222	78.4	1.4
	女性	306	74.5	0.3
	選べない	3	33.3	0.0
年代	10歳代	20	80.0	0.0
	20歳代	49	77.5	2.0
	30歳代	61	73.7	0.0
	40歳代	110	79.1	0.9
	50歳代	94	79.8	0.0
	60歳代	117	72.6	1.8
	70歳以上	81	71.6	0.0
地域	湯沢地域	352	75.5	0.6
	稲川地域	84	75.0	0.0
	雄勝地域	75	78.7	1.3
	皆瀬地域	21	71.5	4.8

## (3) 【満足度と重要度による今後の方向性】

加重平均	満足度	0.28
	重要度	1.26

- ▶ 【ア】満足度高・重要度高（維持）  
→ この水準を維持しながら、より効率的な事務執行が必要である。

保育所・幼稚園等の充実と放課後児童の健全育成 スコア●：R5

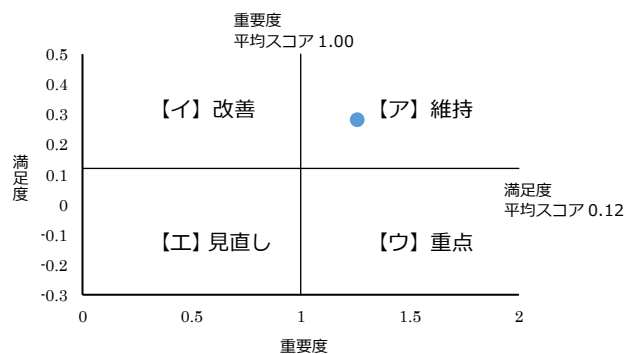

## 施策9 心身の健康を保つ活動の充実

健診の実施や人間ドック等の費用助成のほか、自殺予防対策の促進など、「心身の健康を保つ活動の充実」に取り組んでいます。

現状の「満足度」「重要度」について、あなたのお考えにもっとも近い番号に○をつけてください。

### (1) 【満足度】

- 「満足計」が「不満計」より、33.6ポイント上回っている。
- 経年比較では、令和2年度までは「満足計」の割合が減少傾向にあったが、令和3年度以降は「満足計」の割合が増加傾向にある。
- 年代別では、30歳代と50歳代で「満足計」の割合が全体と比べて10ポイント以上低い。

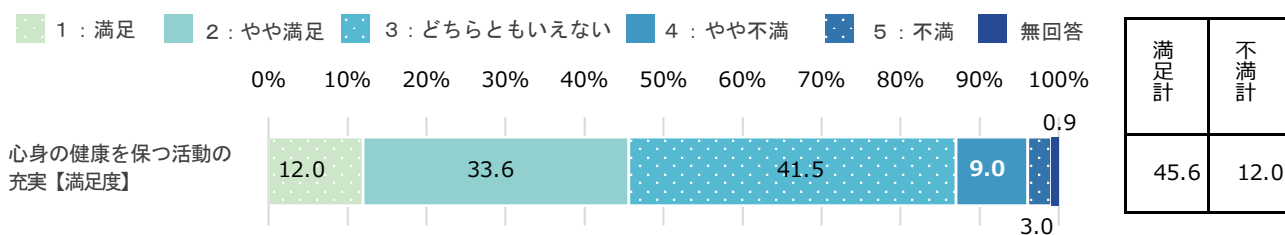

※n=533

※満足計：「1：満足」+「2：やや満足」、不満計：「4：やや不満」+「5：不満」

### 【満足度の経年比較】

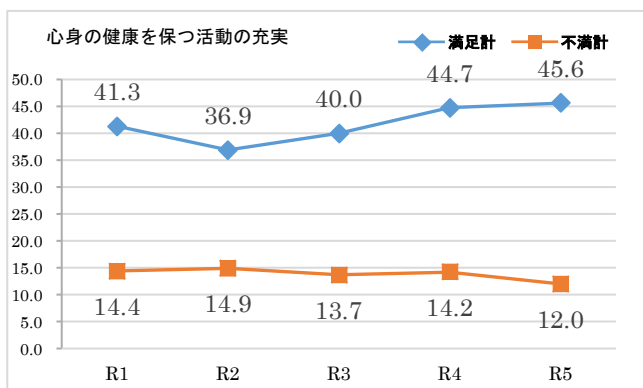

※nが30未満の時は参考値

※各属性について「無回答」を除いているため、各属性の回答数の合計と全体の回答数とは一致しない場合がある

※全体比10ポイント以上を■、10ポイント以下を■で表記（選べないを除く）

### 【性別・年代別・地域別の満足度】

		n	満足計	不満計
全体		533	45.6	12.0
性別	男性	222	42.8	13.6
	女性	306	47.7	10.8
	選べない	3	0.0	33.3
年代	10歳代	20	45.0	15.0
	20歳代	49	53.1	10.2
	30歳代	61	34.4	13.1
	40歳代	110	46.3	12.7
	50歳代	94	35.1	11.7
	60歳代	117	42.7	15.4
	70歳以上	81	65.4	4.9
地域	湯沢地域	352	45.4	12.8
	稲川地域	84	45.3	9.5
	雄勝地域	75	46.6	13.3
	皆瀬地域	21	47.7	0.0

## (2) 【重要度】

- 「重要計」が「重要でない計」より、77.9ポイント上回っている。
- 経年比較では、令和2年度から令和5年度まで「重要計」の割合がゆるやかに増加している。
- 地域別では、皆瀬地域で「重要計」の割合が全体と比べて10ポイント以上低い。

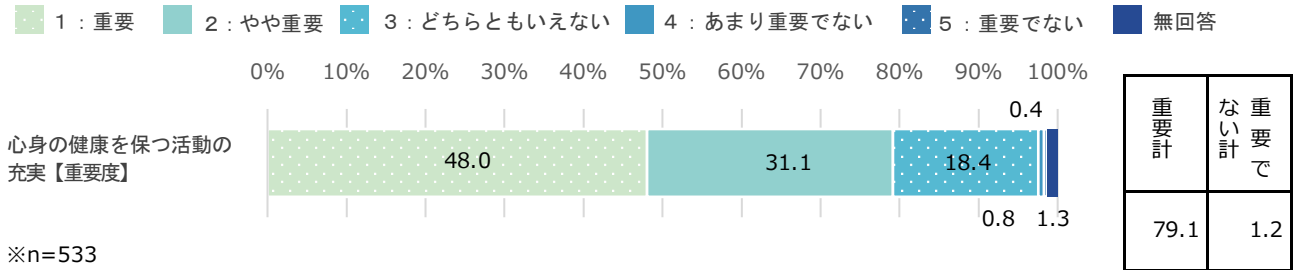

※n=533

※重要計：「1：重要」+「2：やや重要」、重要でない計：「4：あまり重要でない」+「5：重要でない」

### 【重要度の経年比較】

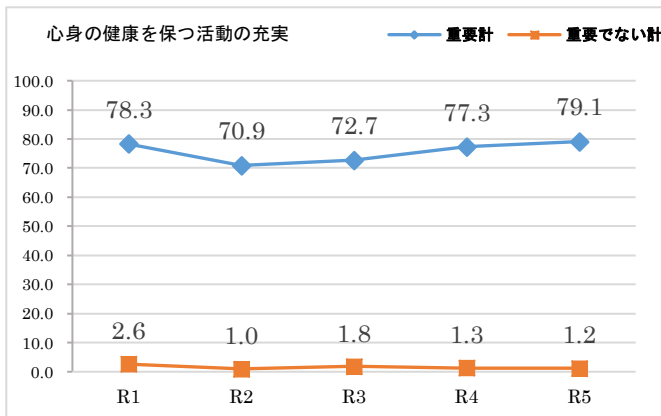

※nが30未満の時は参考値

※各属性について「無回答」を除いているため、各属性の回答数の合計と全体の回答数とは一致しない場合がある

※全体比10ポイント以上を■、10ポイント以下を■で表記（選べないを除く）

### 【性別・年代別・地域別の重要度】

		n	重要計	重要でない計
全体		533	79.1	1.2
性別	男性	222	77.5	1.8
	女性	306	81.0	0.7
	選べない	3	33.3	0.0
年代	10歳代	20	80.0	5.0
	20歳代	49	77.6	2.0
	30歳代	61	70.5	3.3
	40歳代	110	76.3	0.0
	50歳代	94	84.0	1.1
	60歳代	117	83.8	0.9
	70歳以上	81	77.8	0.0
地域	湯沢地域	352	80.1	0.6
	稲川地域	84	79.7	1.2
	雄勝地域	75	78.7	2.6
	皆瀬地域	21	61.9	4.8

## (3) 【満足度と重要度による今後の方向性】

加重平均	満足度	0.43
	重要度	1.26

- 【ア】満足度高・重要度高（維持）  
→ この水準を維持しながら、より効率的な事務執行が必要である。

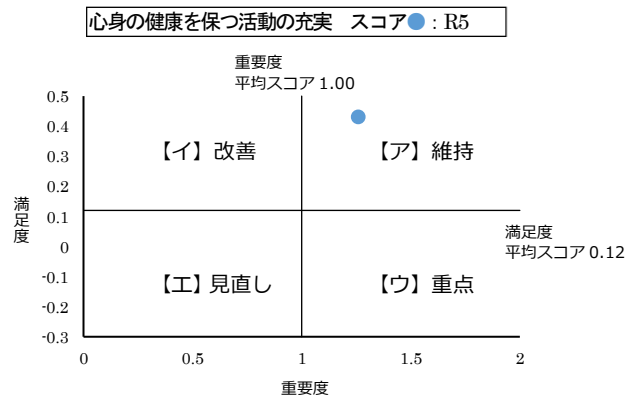



## 施策 10 充実した長寿生活の実現

高齢者の社会参加と生きがい・健康づくりの推進のほか、福祉除雪サービス・雪下ろし費用の助成等の在宅生活の支援など、「充実した長寿生活の実現」に取り組んでいます。

現状の「満足度」「重要度」について、あなたのお考えにもっとも近い番号に○をつけてください。

### (1) 【満足度】

- ▶ 「満足計」が「不満計」より、17.8ポイント上回っている。
- ▶ 経年比較では、前年度より「不満計」の割合が増加している。
- ▶ 年代別では、70歳以上で「満足計」の割合が全体と比べて10ポイント以上高い。
- ▶ 年代別では、30歳代で「満足計」の割合が全体と比べて10ポイント以上低い。

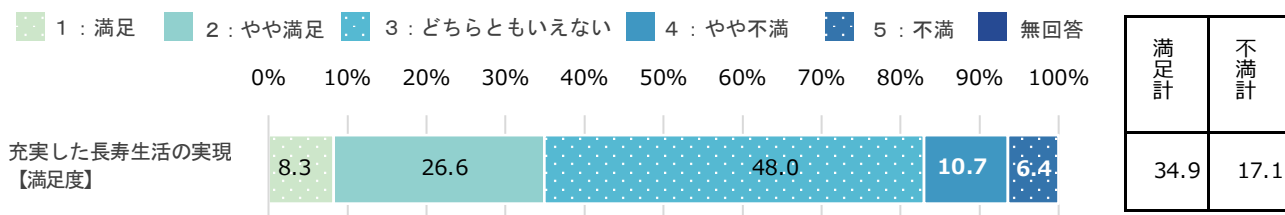

※n=533

※満足計：「1：満足」+「2：やや満足」、不満計：「4：やや不満」+「5：不満」

### 【満足度の経年比較】

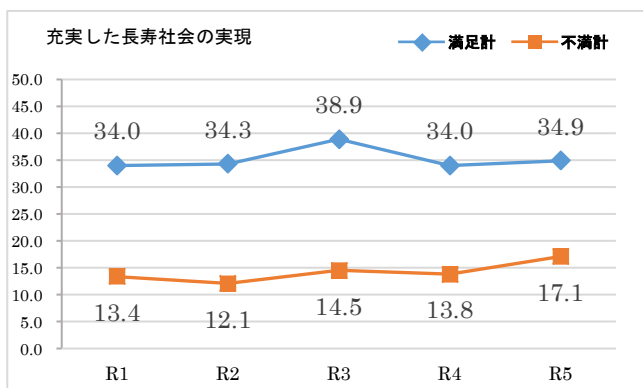

※nが30未満の時は参考値

※各属性について「無回答」を除いているため、各属性の回答数の合計と全体の回答数とは一致しない場合がある

※全体比10ポイント以上を■、10ポイント以下を■で表記（選べないを除く）

### 【性別・年代別・地域別の満足度】

		n	満足計	不満計
全体		533	34.9	17.1
性別	男性	222	33.3	17.6
	女性	306	36.3	16.0
	選べない	3	0.0	66.6
年代	10歳代	20	30.0	15.0
	20歳代	49	42.8	8.2
	30歳代	61	22.9	9.9
	40歳代	110	33.7	16.4
	50歳代	94	26.6	20.2
	60歳代	117	35.0	17.9
	70歳以上	81	51.9	23.5
地域	湯沢地域	352	32.9	19.0
	稲川地域	84	36.9	9.5
	雄勝地域	75	42.6	20.0
	皆瀬地域	21	33.3	4.8

(2) 【重要度】

- 「重要計」が「重要でない計」より、71.2ポイント上回っている。
- 年代別では、30歳代で「重要計」の割合が全体と比べて10ポイント以上低い。

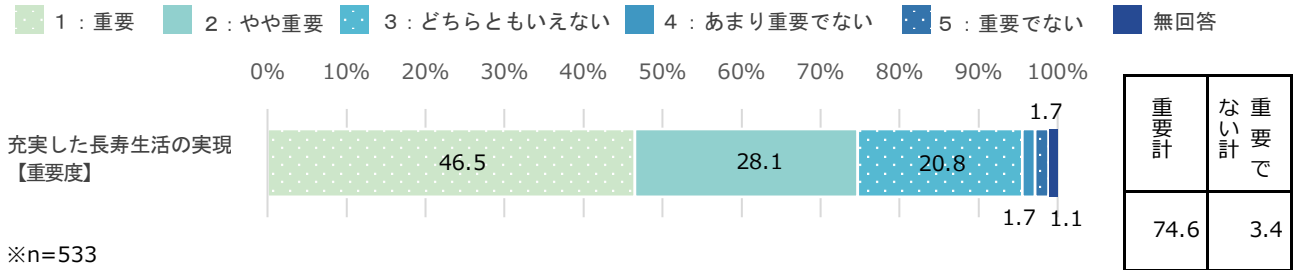

※n=533

※重要計:「1:重要」+「2:やや重要」、重要でない計:「4:あまり重要でない」+「5:重要でない」

【重要度の経年比較】

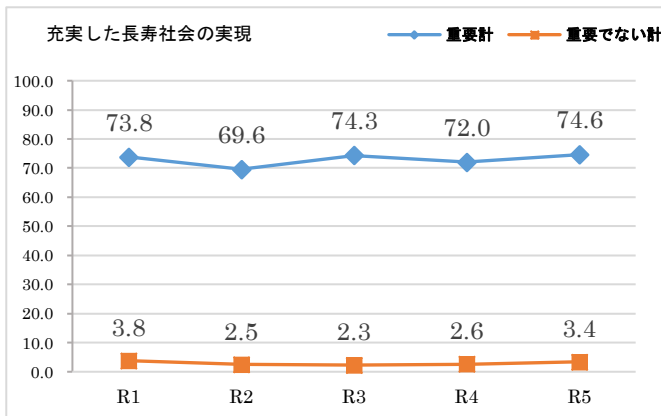

※nが30未満の時は参考値

※各属性について「無回答」を除いているため、各属性の回答数の合計と全体の回答数とは一致しない場合がある

※全体比10ポイント以上を■、10ポイント以下を■で表記(選べないを除く)

【性別・年代別・地域別の重要度】

		n	重要計	重要でない計
全体		533	74.6	3.4
性別	男性	222	70.2	6.3
	女性	306	78.1	1.3
	選べない	3	66.7	0.0
年代	10歳代	20	70.0	0.0
	20歳代	49	77.6	6.1
	30歳代	61	62.3	3.2
	40歳代	110	72.7	7.2
	50歳代	94	74.5	2.2
	60歳代	117	79.5	1.8
	70歳以上	81	79.0	1.2
地域	湯沢地域	352	75.0	3.7
	稲川地域	84	70.3	2.4
	雄勝地域	75	77.4	4.0
	皆瀬地域	21	76.2	0.0

(3) 【満足度と重要度による今後の方向性】

加重平均	満足度	0.20
	重要度	1.16

- 【ア】満足度高・重要度高(維持)  
→ この水準を維持しながら、より効率的な事務執行が必要である。

充実した長寿生活の実現 スコア●:R5

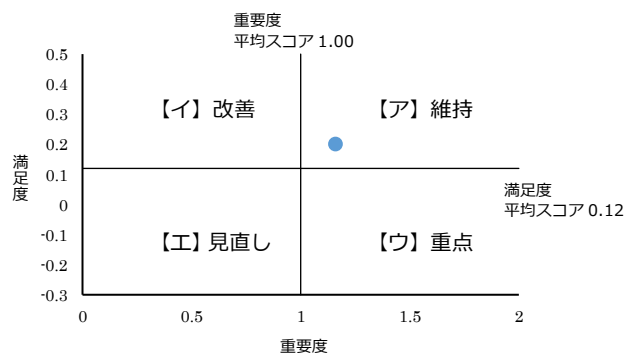

## 施策 1 1 地域医療体制の確立と経済的負担軽減

皆瀬診療所の運営や雄勝中央病院の医師確保対策のほか、高額療養費制度等の医療保険制度の健全な運営など、「地域医療体制の確立と経済的負担軽減」に取り組んでいます。  
現状の「満足度」「重要度」について、あなたのお考えにもっとも近い番号に○をつけてください。

### (1) 【満足度】

- ▶ 「満足計」が「不満計」より、17.1ポイント上回っている。
- ▶ 経年比較では、令和元年度から令和5年度まで「不満計」の割合が減少している。
- ▶ 年代別では、70歳以上で「満足計」の割合が全体と比べて10ポイント以上高い。
- ▶ 年代別では、50歳代で「満足計」の割合が全体と比べて10ポイント以上低い。

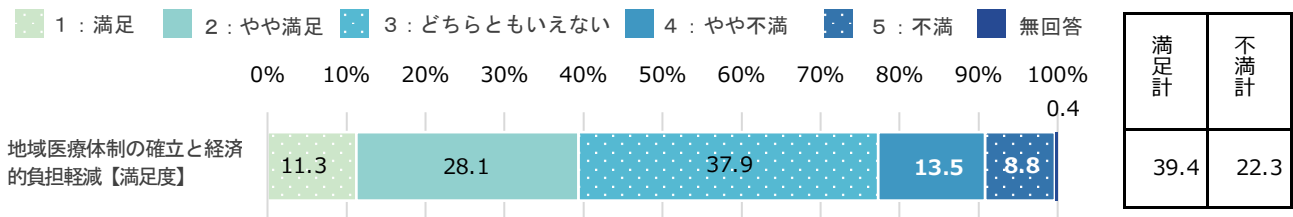

※n=533

※満足計：「1：満足」＋「2：やや満足」、不満計：「4：やや不満」＋「5：不満」

### 【満足度の経年比較】

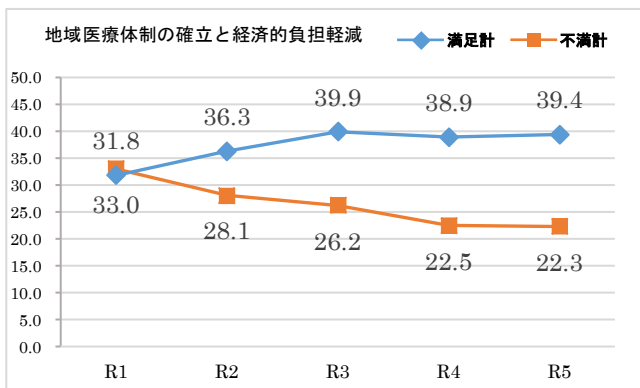

※nが30未満の時は参考値

※各属性について「無回答」を除いているため、各属性の回答数の合計と全体の回答数とは一致しない場合がある

※全体比10ポイント以上を■、10ポイント以下を■で表記（選べないを除く）

### 【性別・年代別・地域別の満足度】

		n	満足計	不満計
全体		533	39.4	22.3
性別	男性	222	35.2	22.5
	女性	306	42.5	22.3
	選べない	3	0.0	33.3
年代	10歳代	20	40.0	5.0
	20歳代	49	47.0	10.2
	30歳代	61	34.5	19.6
	40歳代	110	48.2	22.7
	50歳代	94	23.4	26.6
	60歳代	117	34.2	27.4
	70歳以上	81	53.1	22.2
地域	湯沢地域	352	39.2	23.5
	稲川地域	84	44.1	15.5
	雄勝地域	75	34.7	25.4
	皆瀬地域	21	42.8	19.0

## (2) 【重要度】

- 「重要計」が「重要でない計」より、79.3ポイント上回っている。
- 年代別では、30歳代で「重要計」の割合が全体と比べて10ポイント以上低い。

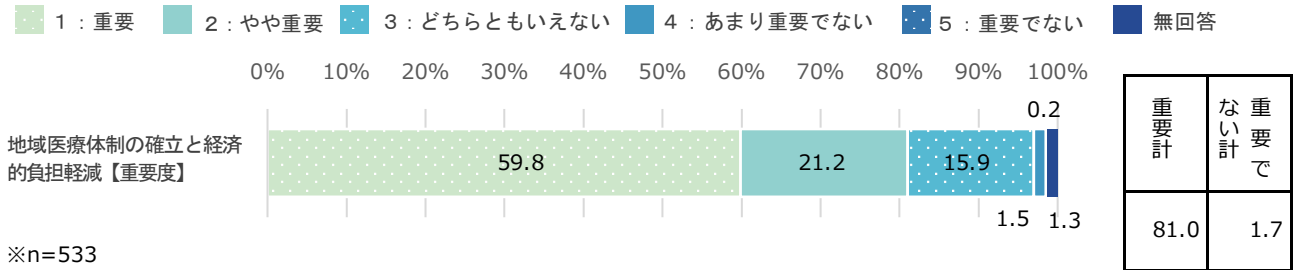

### 【重要度の経年比較】

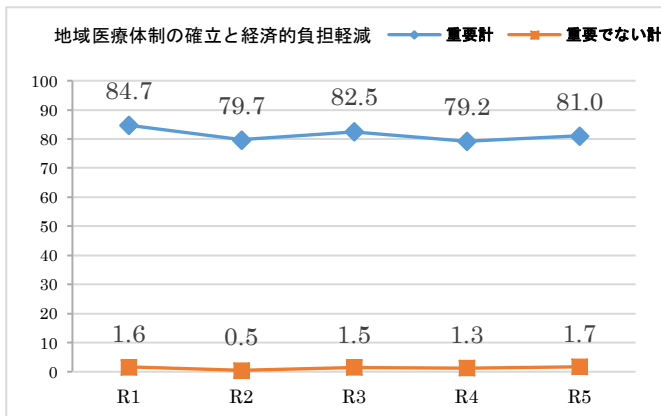

- ※n が 30 未満の時は参考値
- ※各属性について「無回答」を除いているため、各属性の回答数の合計と全体の回答数とは一致しない場合がある
- ※全体比 10 ポイント以上を ■、10 ポイント以下を ■ で表記 (選べないを除く)

### 【性別・年代別・地域別の重要度】

		n	重要計	重要でない計
全体		533	81.0	1.7
性別	男性	222	78.0	2.8
	女性	306	83.7	1.0
	選べない	3	66.6	0.0
年代	10 歳代	20	75.0	0.0
	20 歳代	49	77.5	2.0
	30 歳代	61	67.2	1.6
	40 歳代	110	82.7	0.9
	50 歳代	94	88.3	0.0
	60 歳代	117	84.6	3.4
	70 歳以上	81	79.0	2.5
地域	湯沢地域	352	82.1	1.7
	稲川地域	84	79.8	1.2
	雄勝地域	75	77.4	2.6
	皆瀬地域	21	85.7	0.0

## (3) 【満足度と重要度による今後の方向性】

加重平均	満足度	0.20
	重要度	1.39

- 【ア】 満足度高・重要度高 (維持)  
 → この水準を維持しながら、より効率的な事務執行が必要である。

地域医療体制の確立と経済的負担軽減 スコア ● : R5

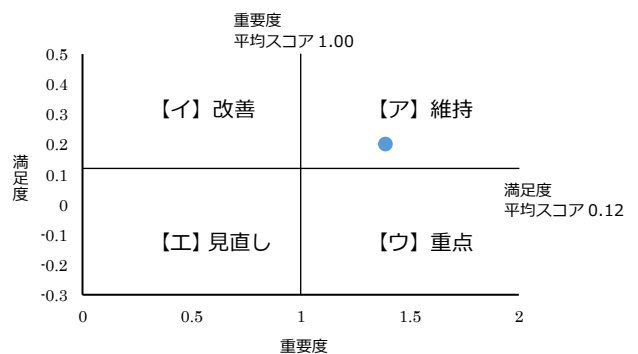

## 施策 1 2 産業を支える土台づくり

農地の整備事業や農道等の改良工事を行うほか、コロナ禍に対応した各産業に対する事業継続の支援など、「産業を支える土台づくり」に取り組んでいます。

現状の「満足度」「重要度」について、あなたのお考えにもっとも近い番号に○をつけてください。

### (1) 【満足度】

- 「満足計」が「不満計」より、8.9ポイント上回っている。
- 経年比較では、令和元年度から令和5年度まで「不満計」の割合がゆるやかに減少している。
- 年代別にみると、10歳代と20歳代、70歳以上で「満足計」の割合が全体と比べて10ポイント以上高い。

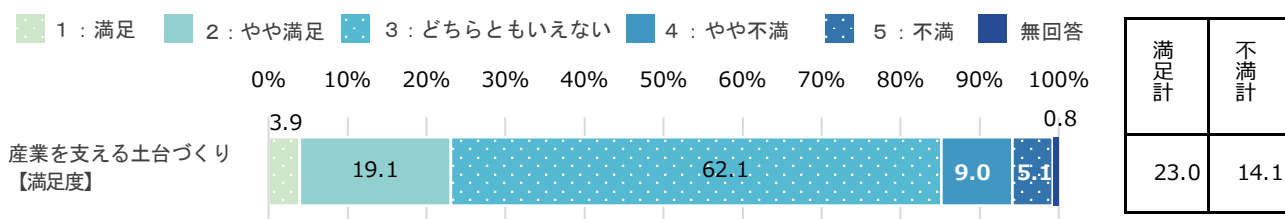

※n=533

※満足計：「1：満足」＋「2：やや満足」、不満計：「4：やや不満」＋「5：不満」

### 【満足度の経年比較】

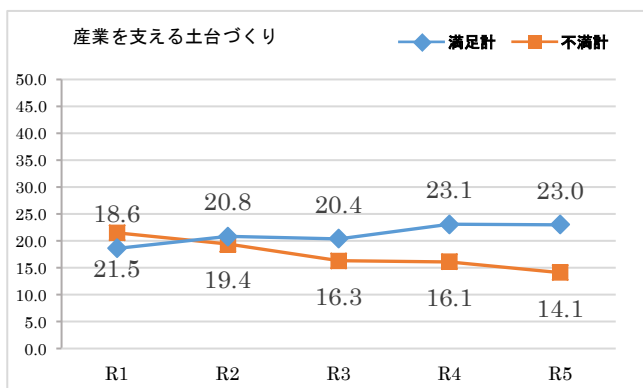

※nが30未満の時は参考値

※各属性について「無回答」を除いているため、各属性の回答数の合計と全体の回答数とは一致しない場合がある

※全体比10ポイント以上を■、10ポイント以下を■で表記（選べないを除く）

### 【性別・年代別・地域別の満足度】

		n	満足計	不満計
全体		533	23.0	14.1
性別	男性	222	25.7	16.7
	女性	306	21.6	11.8
	選べない	3	0.0	66.6
年代	10歳代	20	35.0	20.0
	20歳代	49	40.8	10.2
	30歳代	61	18.0	11.5
	40歳代	110	20.0	16.4
	50歳代	94	16.0	12.8
	60歳代	117	17.1	15.3
	70歳以上	81	34.6	13.6
地域	湯沢地域	352	21.0	13.7
	稲川地域	84	25.0	14.3
	雄勝地域	75	30.7	17.4
	皆瀬地域	21	23.8	9.6

## (2) 【重要度】

- 「重要計」が「重要でない計」より、58.9ポイント上回っている。
- 年代別では、10歳代で「重要計」の割合が全体と比べて10ポイント以上高い。

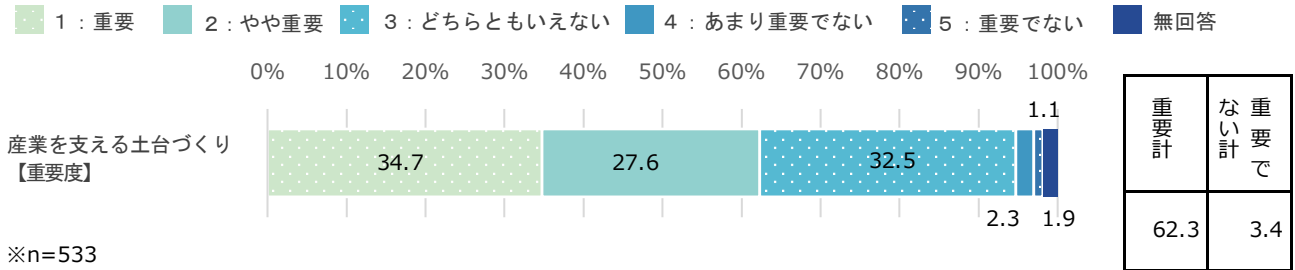

※n=533

※重要計：「1：重要」+「2：やや重要」、重要でない計：「4：あまり重要でない」+「5：重要でない」

### 【重要度の経年比較】

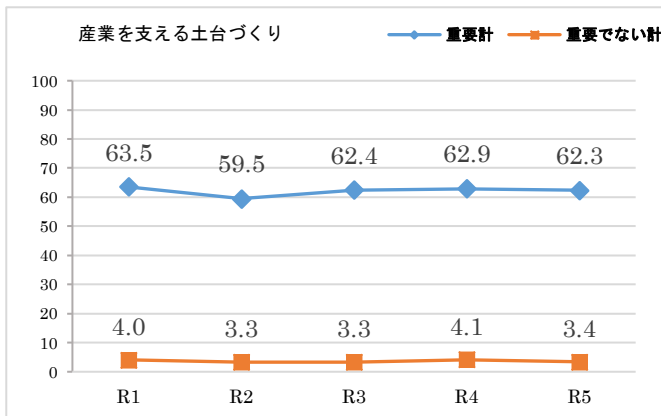

※nが30未満の時は参考値

※各属性について「無回答」を除いているため、各属性の回答数の合計と全体の回答数とは一致しない場合がある

※全体比10ポイント以上を■、10ポイント以下を■で表記（選べないを除く）

### 【性別・年代別・地域別の重要度】

		n	重要計	重要でない計
全体		533	62.3	3.4
性別	男性	222	63.0	4.5
	女性	306	62.1	2.7
	選べない	3	66.7	0.0
年代	10歳代	20	75.0	5.0
	20歳代	49	71.4	2.0
	30歳代	61	67.3	3.3
	40歳代	110	61.8	7.2
	50歳代	94	59.6	4.2
	60歳代	117	61.6	1.8
	70歳以上	81	55.5	0.0
地域	湯沢地域	352	61.4	3.1
	稲川地域	84	59.5	6.0
	雄勝地域	75	72.0	1.3
	皆瀬地域	21	57.1	4.8

## (3) 【満足度と重要度による今後の方向性】

加重平均	満足度	0.08
	重要度	0.92

- 【エ】 満足度低・重要度低（見直し）  
→ 予算や内容等、事務事業の抜本的な見直しが必要である。

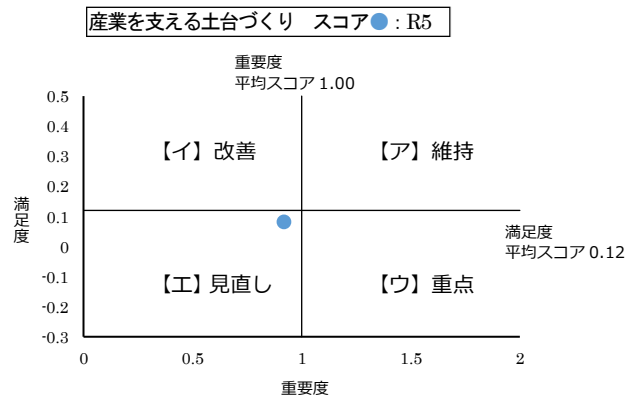

### 施策 1 3 付加価値と競争力の高いものづくりの推進

農作物等のブランド化や地域産材(木材)の活用促進企業の販路拡大支援など、「付加価値と競争力の高いものづくりの推進」に取り組んでいます。

現状の「満足度」「重要度」について、あなたのお考えにもっとも近い番号に○をつけてください。

#### (1) 【満足度】

- 「満足計」が「不満計」より、5.8ポイント上回っている。
- 経年比較では、令和2年度から令和5年度まで「不満計」の割合がゆるやかに減少している。
- 年代別では、20歳代で「満足計」の割合が全体と比べて10ポイント以上高い。

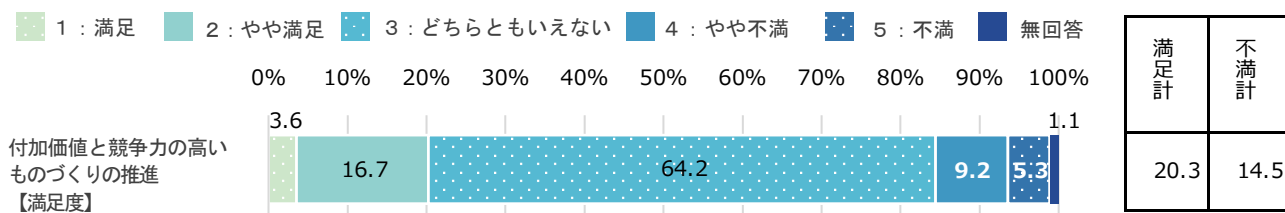

※n=533

※満足計:「1:満足」+「2:やや満足」、不満計:「4:やや不満」+「5:不満」

#### 【満足度の経年比較】

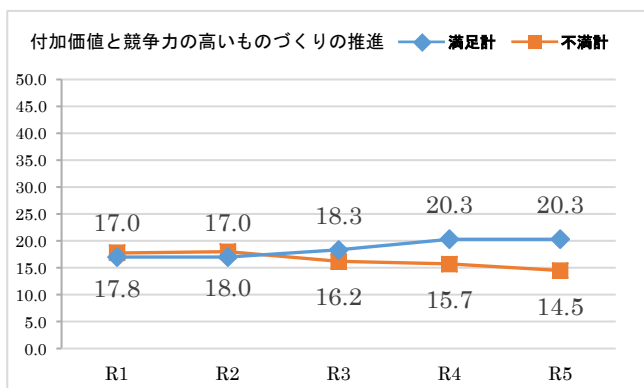

※nが30未満の時は参考値

※各属性について「無回答」を除いているため、各属性の回答数の合計と全体の回答数とは一致しない場合がある

※全体比10ポイント以上を■、10ポイント以下を■で表記(選べないを除く)

#### 【性別・年代別・地域別の満足度】

		n	満足計	不満計
全体		533	20.3	14.5
性別	男性	222	20.8	19.0
	女性	306	20.0	11.1
	選べない	3	0.0	33.3
年代	10歳代	20	30.0	15.0
	20歳代	49	32.7	8.1
	30歳代	61	11.4	11.5
	40歳代	110	17.2	18.2
	50歳代	94	17.1	14.9
	60歳代	117	21.4	18.8
	70歳以上	81	23.5	8.6
地域	湯沢地域	352	19.9	15.1
	稲川地域	84	25.0	9.6
	雄勝地域	75	20.0	17.3
	皆瀬地域	21	9.5	9.5

## (2) 【重要度】

➤ 「重要計」が「重要でない計」より、54.1ポイント上回っている。

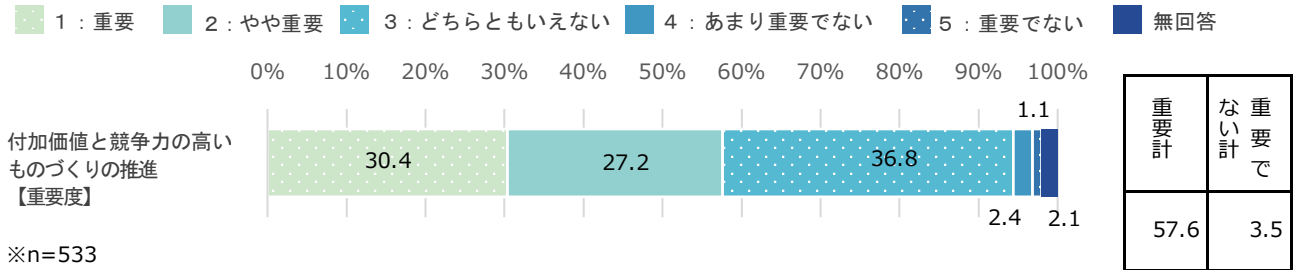

※n=533

※重要計：「1 : 重要」+「2 : やや重要」、重要でない計：「4 : あまり重要でない」+「5 : 重要でない」

### 【重要度の経年比較】

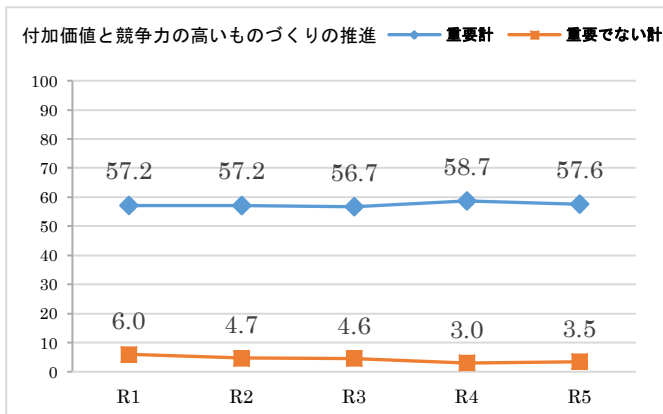

※nが30未満の時は参考値

※各属性について「無回答」を除いているため、各属性の回答数の合計と全体の回答数とは一致しない場合がある

※全体比10ポイント以上を■、10ポイント以下を■で表記 (選べないを除く)

### 【性別・年代別・地域別の重要度】

		n	重要計	重要でない計
全体		533	57.6	3.5
性別	男性	222	61.2	5.5
	女性	306	55.5	2.3
	選べない	3	33.3	0.0
年代	10歳代	20	65.0	0.0
	20歳代	49	63.3	4.1
	30歳代	61	59.0	3.3
	40歳代	110	51.8	7.2
	50歳代	94	61.7	2.1
	60歳代	117	57.3	2.6
	70歳以上	81	55.6	2.5
地域	湯沢地域	352	58.8	3.1
	稲川地域	84	52.3	6.0
	雄勝地域	75	58.6	4.0
	皆瀬地域	21	52.3	0.0

## (3) 【満足度と重要度による今後の方向性】

加重平均	満足度	0.04
	重要度	0.83

➤ 【エ】満足度低・重要度低 (見直し)  
→ 予算や内容等、事務事業の抜本的な見直しが必要である。

付加価値と競争力の高いものづくりの推進 スコア●: R5

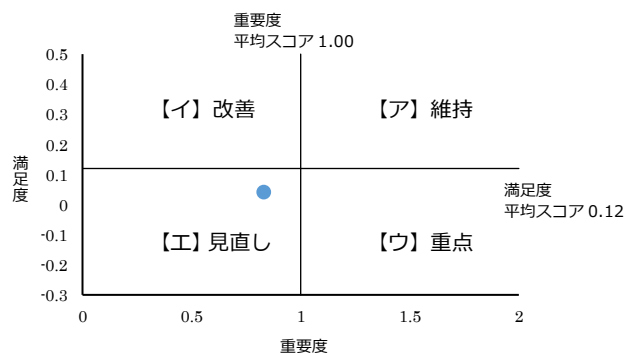



## 施策 1 4 経営戦略の強化による「稼ぐ力・売る力」の向上

高品質で収益性の高い農作物の安定供給体制を支援するほか、中小企業の支援や地域特産物の販路拡大など、『経営戦略の強化による「稼ぐ力・売る力」の向上』に取り組んでいます。

現状の「満足度」「重要度」について、あなたのお考えにもっとも近い番号に○をつけてください。

### (1) 【満足度】

- 「満足計」が「不満計」より、3.8ポイント上回っている。
- 経年比較では前年度より「満足計」が減少している。
- 年代別では、20歳代で「満足計」の割合が全体と比べて10ポイント以上高い。

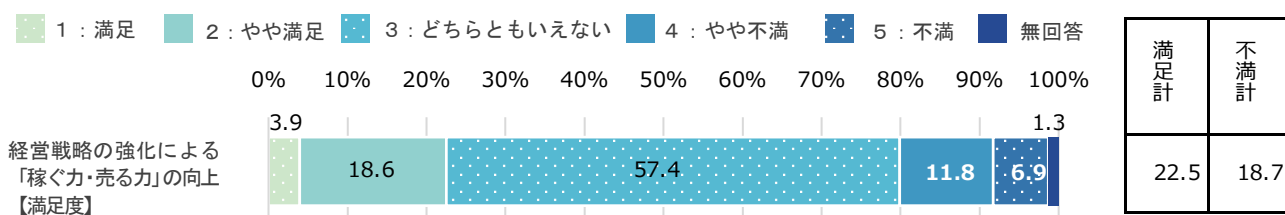

※n=533

※満足計：「1：満足」+「2：やや満足」、不満計：「4：やや不満」+「5：不満」

### 【満足度の経年比較】

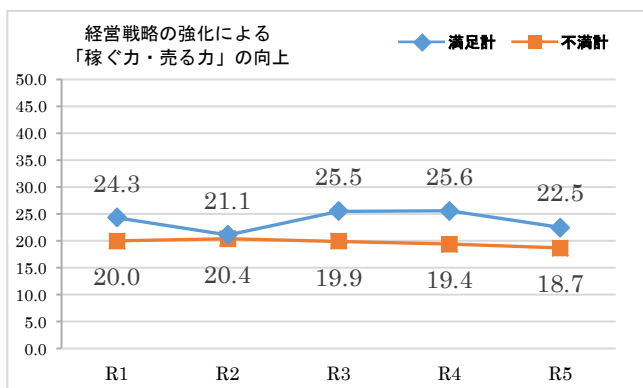

※nが30未満の時は参考値

※各属性について「無回答」を除いているため、各属性の回答数の合計と全体の回答数とは一致しない場合がある

※全体比10ポイント以上を■、10ポイント以下を■で表記（選べないを除く）

### 【性別・年代別・地域別の満足度】

		n	満足計	不満計
全体		533	22.5	18.7
性別	男性	222	23.0	23.9
	女性	306	22.3	15.0
	選べない	3	33.3	33.3
年代	10歳代	20	20.0	25.0
	20歳代	49	40.8	10.2
	30歳代	61	24.6	19.7
	40歳代	110	23.6	24.6
	50歳代	94	14.9	16.0
	60歳代	117	17.1	20.5
	70歳以上	81	25.9	14.8
地域	湯沢地域	352	23.0	20.2
	稲川地域	84	26.1	13.1
	雄勝地域	75	18.7	17.3
	皆瀬地域	21	14.3	19.0

## (2) 【重要度】

- 「重要計」が「重要でない計」より、61.1ポイント上回っている。
- 経年比較では前年度より「重要計」が減少している。
- 地域別では、皆瀬地域で「重要計」の割合が全体と比べて10ポイント以上低い。

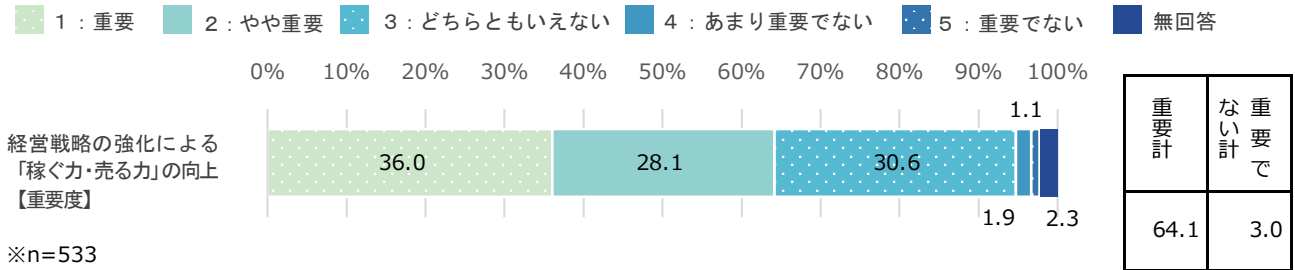

※n=533

※重要計：「1：重要」+「2：やや重要」、重要でない計：「4：あまり重要でない」+「5：重要でない」

### 【重要度の経年比較】

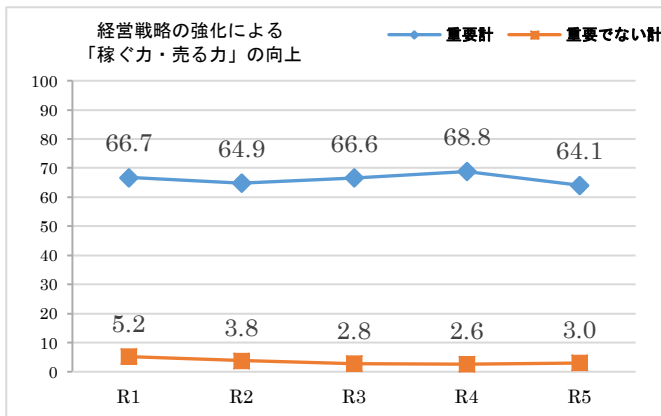

※nが30未満の時は参考値

※各属性について「無回答」を除いているため、各属性の回答数の合計と全体の回答数とは一致しない場合がある

※全体比10ポイント以上を■、10ポイント以下を■で表記（選べないを除く）

### 【性別・年代別・地域別の重要度】

		n	重要計	重要でない計
全体		533	64.1	3.0
性別	男性	222	67.1	4.1
	女性	306	62.7	2.3
	選べない	3	33.3	0.0
年代	10歳代	20	65.0	5.0
	20歳代	49	67.3	4.1
	30歳代	61	67.2	1.6
	40歳代	110	64.5	4.5
	50歳代	94	66.0	2.2
	60歳代	117	62.4	3.4
	70歳以上	81	60.5	1.2
地域	湯沢地域	352	66.4	3.4
	稲川地域	84	58.3	3.6
	雄勝地域	75	62.7	1.3
	皆瀬地域	21	52.4	0.0

## (3) 【満足度と重要度による今後の方向性】

加重平均	満足度	0.01
	重要度	0.96

- 【工】満足度低・重要度低（見直し）  
→ 予算や内容等、事務事業の抜本的な見直しが必要である。

経営戦略の強化による「稼ぐ力・売る力」の向上 スコア●：R5

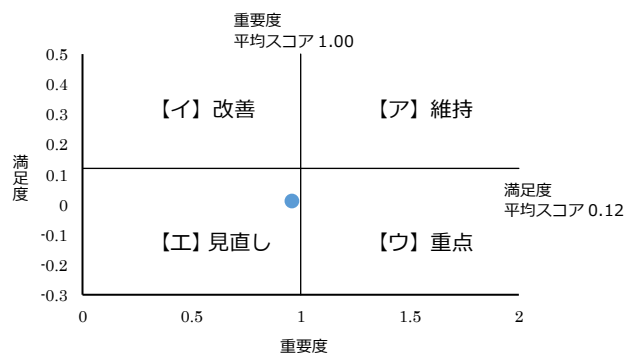

## 施策 15 湯沢市への呼び込みとにぎわいの創出

県外での観光キャンペーンや七夕まつり・犬っこまつり等イベント開催への支援のほか、商店街活性化に関する補助金の交付など、「湯沢市への呼び込みとにぎわいの創出」に取り組んでいます。現状の「満足度」「重要度」について、あなたのお考えにもっとも近い番号に○をつけてください。

### (1) 【満足度】

- 「満足計」が「不満計」より、9.6ポイント上回っている。
- 経年比較では前年度より「満足計」が増加し、「不満計」が減少している。
- 年代別では、20歳代で「満足計」の割合が全体と比べて10ポイント以上高い。

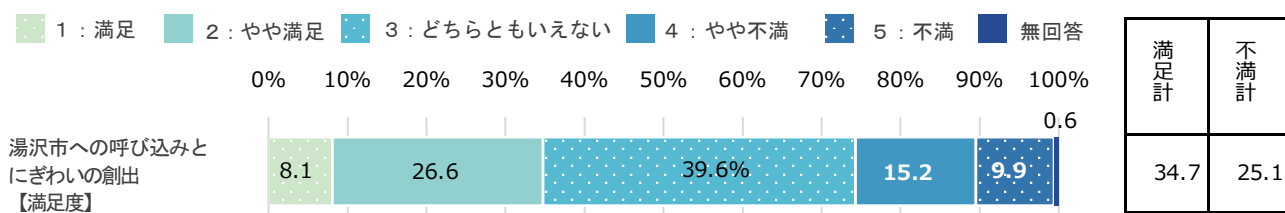

※n=533

※満足計:「1:満足」+「2:やや満足」、不満計:「4:やや不満」+「5:不満」

### 【満足度の経年比較】

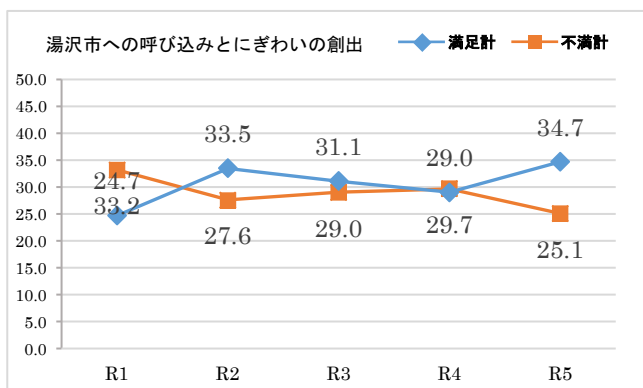

※nが30未満の時は参考値

※各属性について「無回答」を除いているため、各属性の回答数の合計と全体の回答数とは一致しない場合がある

※全体比10ポイント以上を■、10ポイント以下を■で表記(選べないを除く)

### 【性別・年代別・地域別の満足度】

		n	満足計	不満計
全体		533	34.7	25.1
性別	男性	222	30.2	26.1
	女性	306	37.9	24.2
	選べない	3	33.3	66.7
年代	10歳代	20	25.0	20.0
	20歳代	49	44.9	20.4
	30歳代	61	32.8	29.5
	40歳代	110	38.2	28.2
	50歳代	94	33.0	23.4
	60歳代	117	25.7	28.2
	70歳以上	81	43.2	18.5
地域	湯沢地域	352	35.8	26.7
	稲川地域	84	28.5	22.6
	雄勝地域	75	41.3	22.7
	皆瀬地域	21	19.1	14.3

## (2) 【重要度】

- 「重要計」が「重要でない計」より、67.4ポイント上回っている。
- 地域別では、稲川地域と皆瀬地域で「重要計」の割合が全体と比べて10ポイント以上低い。

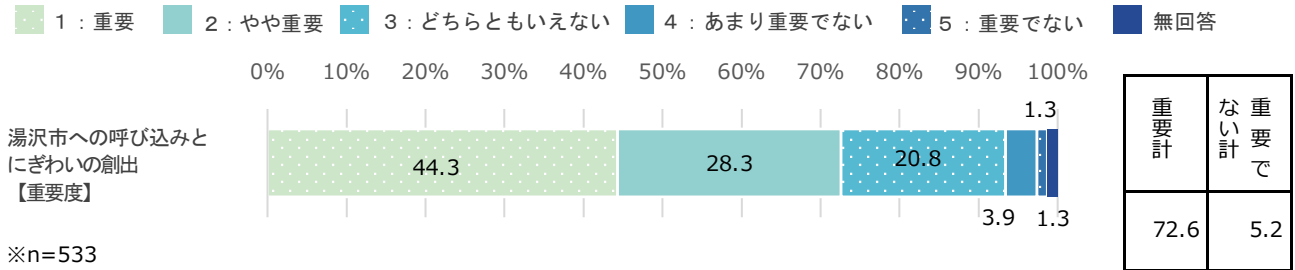

※n=533

※重要計：「1：重要」+「2：やや重要」、重要でない計：「4：あまり重要でない」+「5：重要でない」

## 【重要度の経年比較】

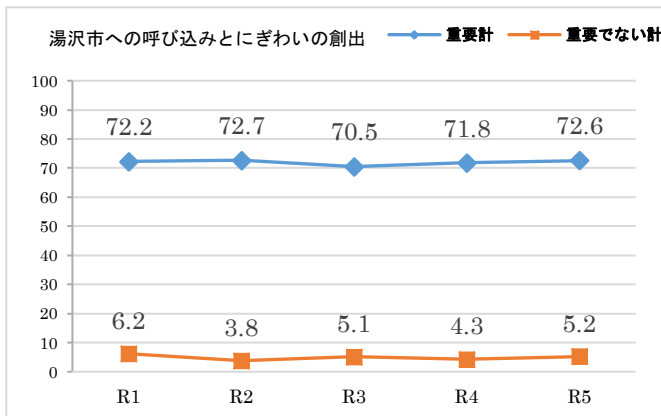

※nが30未満の時は参考値

※各属性について「無回答」を除いているため、各属性の回答数の合計と全体の回答数とは一致しない場合がある

※全体比10ポイント以上を■、10ポイント以下を■で表記（選べないを除く）

## 【性別・年代別・地域別の重要度】

		n	重要計	重要でない計
全体		533	72.6	5.2
性別	男性	222	70.3	8.6
	女性	306	75.2	2.6
	選べない	3	33.3	33.3
年代	10歳代	20	75.0	10.0
	20歳代	49	75.5	4.0
	30歳代	61	78.7	3.3
	40歳代	110	72.7	8.2
	50歳代	94	74.4	3.2
	60歳代	117	64.1	3.4
	70歳以上	81	75.3	7.4
地域	湯沢地域	352	76.5	4.8
	稲川地域	84	59.6	7.2
	雄勝地域	75	73.3	6.6
	皆瀬地域	21	57.2	0.0

## (3) 【満足度と重要度による今後の方向性】

加重平均	満足度	0.08
	重要度	1.10

- 【ウ】満足度低・重要度高（重点）  
→ 満足度を高めるため、重点的な取組が必要である。

湯沢市への呼び込みとにぎわいの創出 スコア●：R5

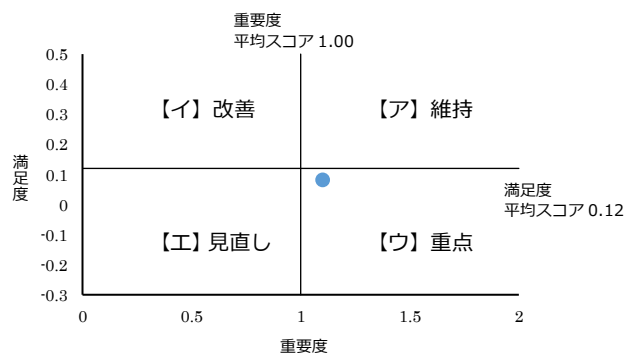

## 施策 16 観光客の受入環境の整備・充実と観光推進体制の強化

観光施設の維持管理のほか、観光物産団体の組織体制を確立するための支援など、「観光客の受入環境の整備・充実と観光推進体制の強化」に取り組んでいます。

現状の「満足度」「重要度」について、あなたのお考えにもっとも近い番号に○をつけてください。

### (1) 【満足度】

- 「満足計」が「不満計」より、5.4ポイント下回っている。
- 経年比較では前年度より「満足計」が増加し、「不満計」が減少している。
- 年代別では、20歳代で「満足計」の割合が全体と比べて10ポイント以上高い。

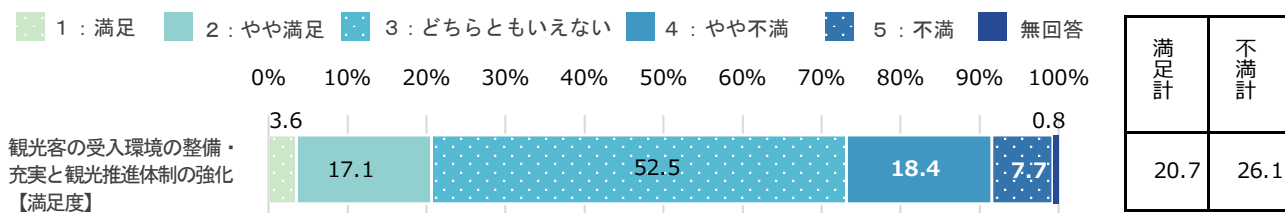

※n=533

※満足計: 「1: 満足」 + 「2: やや満足」、不満計: 「4: やや不満」 + 「5: 不満」

### 【満足度の経年比較】

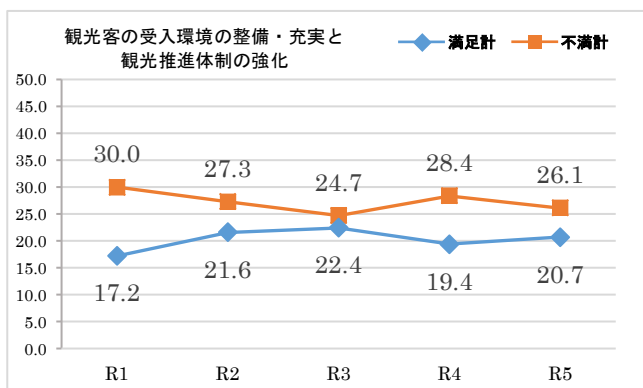

※nが30未満の時は参考値

※各属性について「無回答」を除いているため、各属性の回答数の合計と全体の回答数とは一致しない場合がある

※全体比10ポイント以上を■、10ポイント以下を■で表記 (選べないを除く)

### 【性別・年代別・地域別の満足度】

		n	満足計	不満計
全体		533	20.7	26.1
性別	男性	222	19.9	28.4
	女性	306	20.9	24.2
	選べない	3	0.0	66.7
年代	10歳代	20	25.0	20.0
	20歳代	49	34.7	20.4
	30歳代	61	18.0	21.4
	40歳代	110	17.2	28.2
	50歳代	94	21.3	27.6
	60歳代	117	16.3	29.1
	70歳以上	81	23.5	24.7
地域	湯沢地域	352	21.6	25.6
	稲川地域	84	19.0	22.6
	雄勝地域	75	20.0	33.4
	皆瀬地域	21	14.3	19.0

## (2) 【重要度】

- 「重要計」が「重要でない計」より、60.7ポイント上回っている。
- 年代別では、10歳代で「重要計」の割合が全体と比べて10ポイント以上高い。

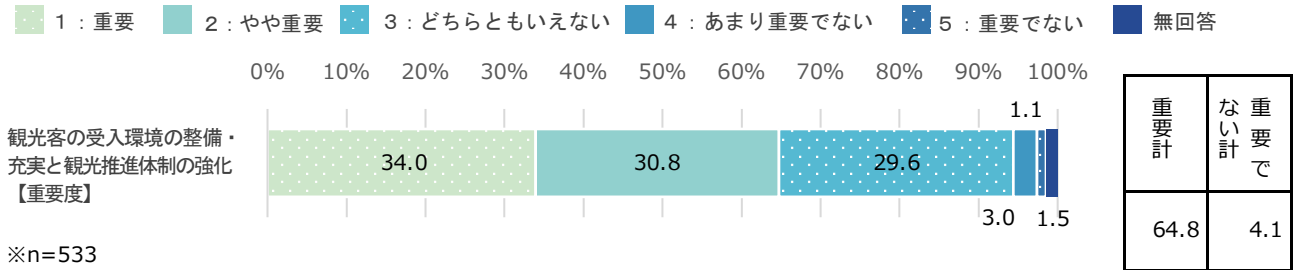

※n=533

※重要計：「1：重要」+「2：やや重要」、重要でない計：「4：あまり重要でない」+「5：重要でない」

### 【重要度の経年比較】

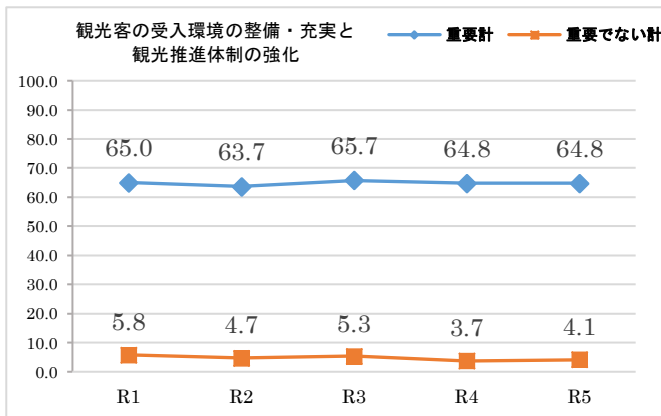

※nが30未満の時は参考値

※各属性について「無回答」を除いているため、各属性の回答数の合計と全体の回答数とは一致しない場合がある

※全体比10ポイント以上を■、10ポイント以下を■で表記（選べないを除く）

### 【性別・年代別・地域別の重要度】

		n	重要計	重要でない計
全体		533	64.8	4.1
性別	男性	222	64.4	5.0
	女性	306	65.1	3.6
	選べない	3	66.7	0.0
年代	10歳代	20	85.0	0.0
	20歳代	49	67.3	2.0
	30歳代	61	67.2	1.6
	40歳代	110	65.5	7.2
	50歳代	94	66.0	1.1
	60歳代	117	59.0	5.1
	70歳以上	81	61.7	6.2
地域	湯沢地域	352	66.4	3.7
	稲川地域	84	58.4	3.6
	雄勝地域	75	60.0	8.0
	皆瀬地域	21	76.2	0.0

## (3) 【満足度と重要度による今後の方向性】

加重平均	満足度	-0.10
	重要度	0.93

- 【エ】満足度低・重要度低（見直し）  
→ 予算や内容等、事務事業の抜本的な見直しが必要である。

観光客の受入環境の整備・充実と観光推進体制の強化 スコア●：R5

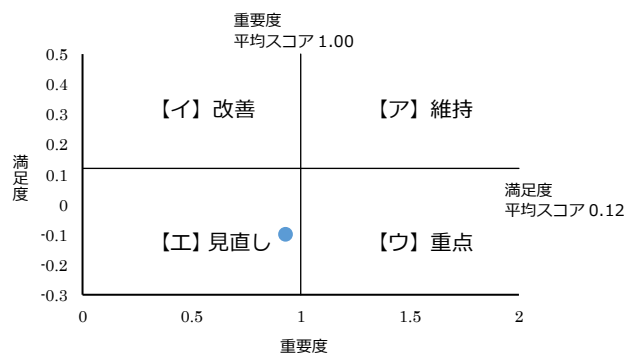

## 施策 17 全ての産業における次世代を担う人材の確保・育成

農林業の担い手や地場産業の後継者を確保・育成するため、技術取得等の支援、首都圏から湯沢市に移り住む方を地域おこし協力隊として委嘱するなど、「全ての産業における次世代を担う人材の確保・育成」に取り組んでいます。

現状の「満足度」「重要度」について、あなたのお考えにもっとも近い番号に○をつけてください。

### (1) 【満足度】

- 「満足計」が「不満計」より、4.2ポイント下回っている。
- 年代別では、20歳代で「満足計」の割合が全体と比べて10ポイント以上高い。
- 年代別では、30歳代で「不満計」の割合が全体と比べて10ポイント以上低い。

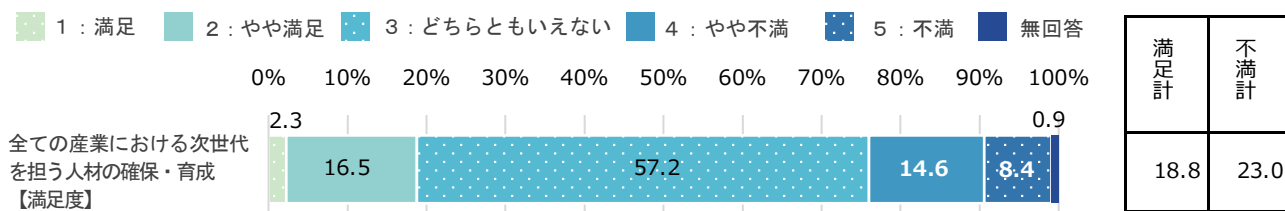

※n=533

※満足計：「1：満足」+「2：やや満足」、不満計：「4：やや不満」+「5：不満」

### 【満足度の経年比較】

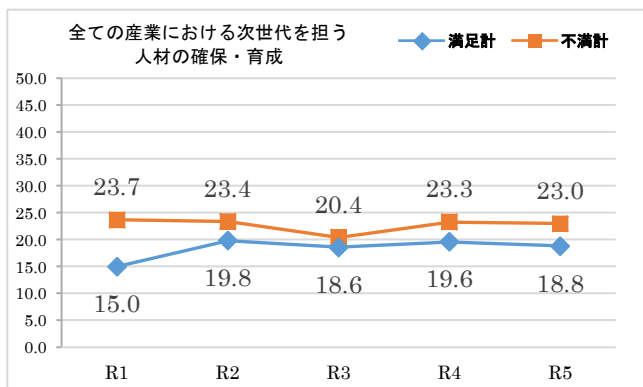

※nが30未満の時は参考値

※各属性について「無回答」を除いているため、各属性の回答数の合計と全体の回答数とは一致しない場合がある

※全体比10ポイント以上を■、10ポイント以下を■で表記（選べないを除く）

### 【性別・年代別・地域別の満足度】

		n	満足計	不満計
全体		533	18.8	23
性別	男性	222	18.0	29.7
	女性	306	19.3	18.0
	選べない	3	0.0	66.7
年代	10歳代	20	15.0	15.0
	20歳代	49	32.6	18.3
	30歳代	61	19.7	11.5
	40歳代	110	17.3	28.1
	50歳代	94	13.9	23.4
	60歳代	117	17.1	23.9
	70歳以上	81	20.9	27.1
地域	湯沢地域	352	19.3	21.6
	稲川地域	84	21.5	17.9
	雄勝地域	75	14.7	38.6
	皆瀬地域	21	14.3	9.5

## (2) 【重要度】

➤ 「重要計」が「重要でない計」より、65.0ポイント上回っている。

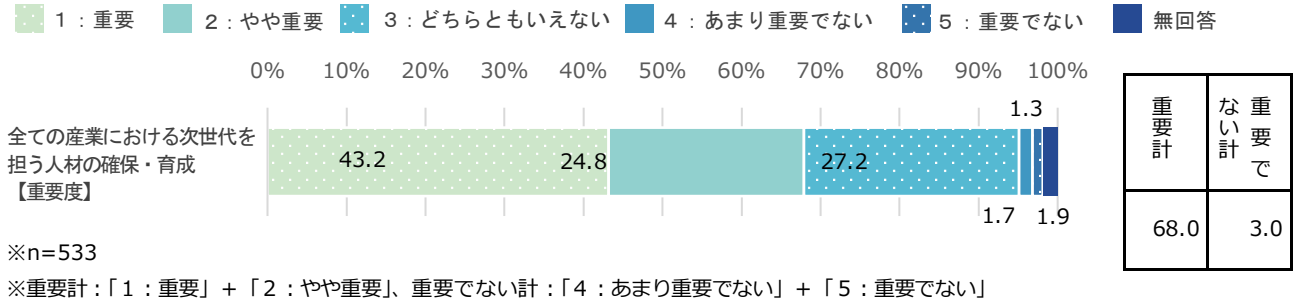

## 【重要度の経年比較】

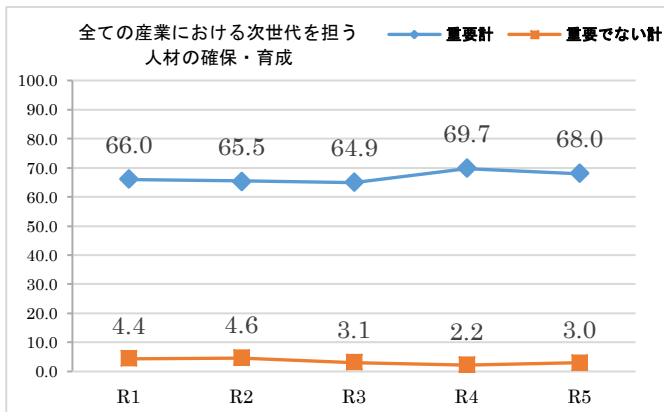

※n が 30 未満の時は参考値  
※各属性について「無回答」を除いているため、各属性の回答数の合計と全体の回答数とは一致しない場合がある  
※全体比 10 ポイント以上を ■、10 ポイント以下を ■ で表記 (選べないを除く)

## 【性別・年代別・地域別の重要度】

		n	重要計	重要でない計
全体		533	68.0	3.0
性別	男性	222	68.9	3.6
	女性	306	67.3	2.6
	選べない	3	66.6	0.0
年代	10 歳代	20	75.0	0.0
	20 歳代	49	77.5	0.0
	30 歳代	61	68.9	1.6
	40 歳代	110	64.6	5.4
	50 歳代	94	69.1	3.2
	60 歳代	117	64.1	3.5
	70 歳以上	81	67.9	2.5
地域	湯沢地域	352	67.6	2.8
	稲川地域	84	70.2	3.6
	雄勝地域	75	66.7	4.0
	皆瀬地域	21	66.7	0.0

## (3) 【満足度と重要度による今後の方向性】

加重平均	満足度	-0.11
	重要度	1.07

➤ 【ウ】 満足度低・重要度高 (重点)  
→ 満足度を高めるため、重点的な取組が必要である。

全ての産業における次世代を担う人材の確保・育成 スコア●: R5

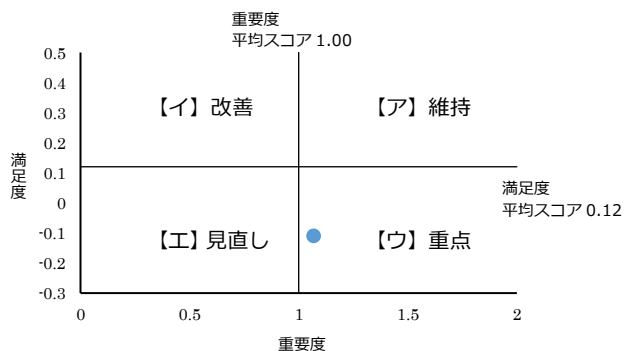



## 施策 18 就労機会の拡充と革新的な起業・創業の支援

企業誘致の促進や雇用のミスマッチ解消を図るとともに、市内における起業・創業の支援など、「就労機会の拡充と革新的な起業・創業の支援」に取り組んでいます。

現状の「満足度」「重要度」について、あなたのお考えにもっとも近い番号に○をつけてください。

### (1) 【満足度】

- 「満足計」が「不満計」より、9.3ポイント下回っている。
- 年代別では、20歳代で「満足計」の割合が全体と比べて10ポイント以上高い。
- 年代別では、10歳代、20歳代で「不満計」の割合が全体と比べて10ポイント以上低い。

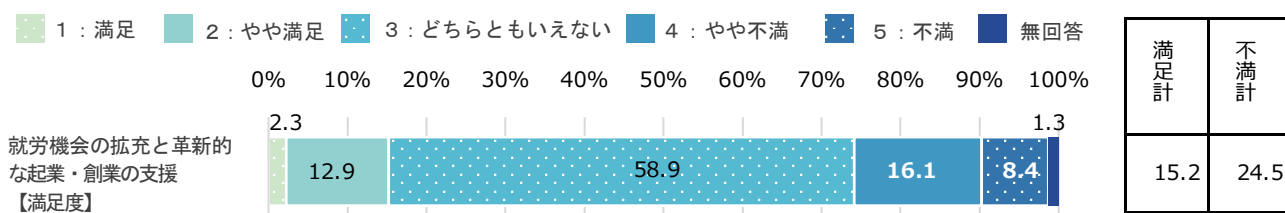

※n=533

※満足計:「1:満足」+「2:やや満足」、不満計:「4:やや不満」+「5:不満」

### 【満足度の経年比較】

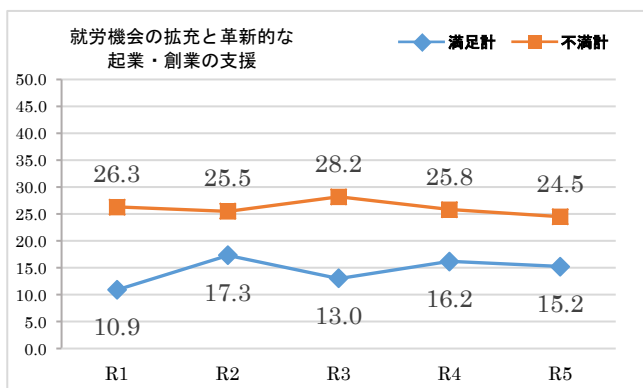

※nが30未満の時は参考値

※各属性について「無回答」を除いているため、各属性の回答数の合計と全体の回答数とは一致しない場合がある

※全体比10ポイント以上を■、10ポイント以下を■で表記 (選べないを除く)

### 【性別・年代別・地域別の満足度】

		n	満足計	不満計
全体		533	15.2	24.5
性別	男性	222	17.6	28.9
	女性	306	13.7	21.6
	選べない	3	0.0	33.3
年代	10歳代	20	15.0	10.0
	20歳代	49	32.6	14.3
	30歳代	61	19.6	23.0
	40歳代	110	15.4	25.4
	50歳代	94	8.5	27.7
	60歳代	117	10.3	28.2
	70歳以上	81	16.1	25.9
地域	湯沢地域	352	15.9	25.3
	稲川地域	84	16.7	16.7
	雄勝地域	75	13.3	29.3
	皆瀬地域	21	4.8	23.8

## (2) 【重要度】

- 「重要計」が「重要でない計」より、61.9ポイント上回っている。
- 地域別では、**雄勝地域**で「重要計」の割合が全体と比べて10ポイント以上低い。

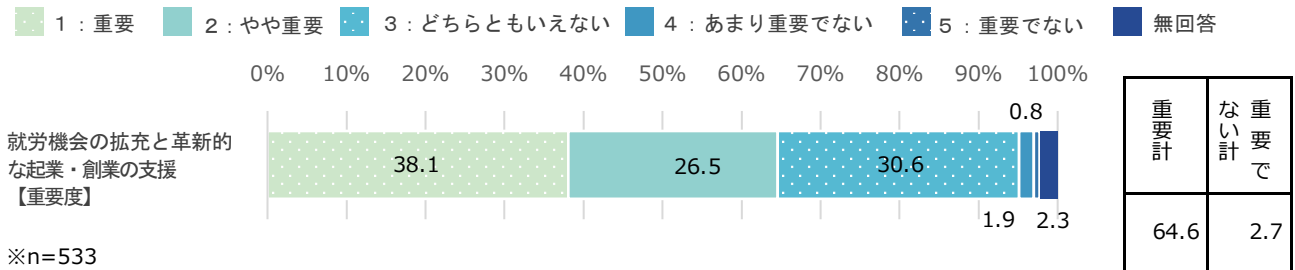

※n=533

※重要計：「1：重要」+「2：やや重要」、重要でない計：「4：あまり重要でない」+「5：重要でない」

### 【重要度の経年比較】

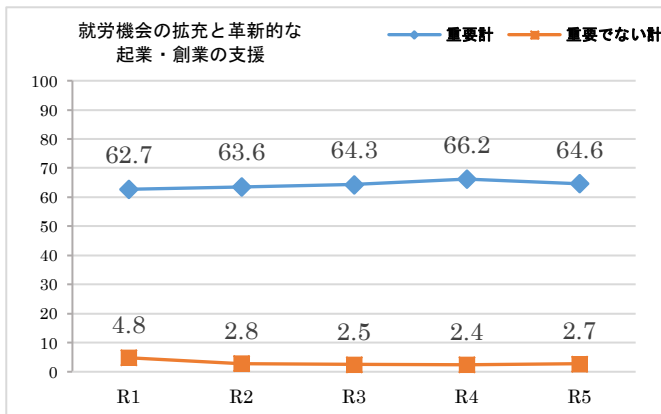

※nが30未満の時は参考値

※各属性について「無回答」を除いているため、各属性の回答数の合計と全体の回答数とは一致しない場合がある

※全体比10ポイント以上を■、10ポイント以下を■で表記（選べないを除く）

### 【性別・年代別・地域別の重要度】

		n	重要計	重要でない計
全体		533	64.6	2.7
性別	男性	222	67.1	2.8
	女性	306	63.0	2.6
	選べない	3	66.7	0.0
年代	10歳代	20	55.0	0.0
	20歳代	49	67.3	2.0
	30歳代	61	68.8	1.6
	40歳代	110	60.9	4.5
	50歳代	94	70.2	2.1
	60歳代	117	65.9	2.6
	70歳以上	81	58.0	2.5
地域	湯沢地域	352	67.9	1.4
	稲川地域	84	61.9	2.4
	<b>雄勝地域</b>	75	<b>52.0</b>	8.0
	皆瀬地域	21	61.9	4.8

## (3) 【満足度と重要度による今後の方向性】

加重平均	満足度	-0.16
	重要度	0.99

- 【エ】満足度低・重要度低（見直し）  
→ 予算や内容等、事務事業の抜本的な見直しが必要である。

就労機会の拡充と革新的な起業・創業の支援 スコア●：R5

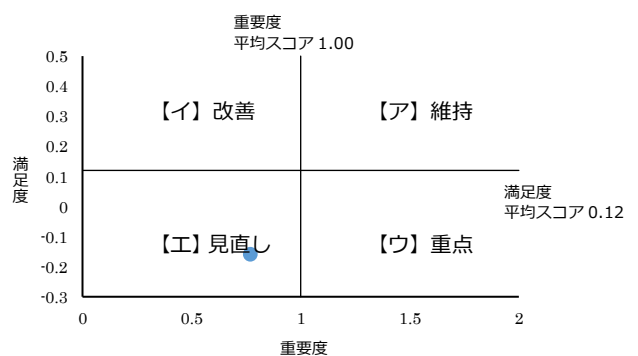

## 施策 19 農山村交流及び国際交流の活性化

様々な地域や団体との交流を通じて地域の魅力を感じてもらうとともに、地域への愛着心を育むため、都市農村交流や友好都市等との国際交流を行うなど、「農山村交流及び国際交流の活性化」に取り組んでいます。

現状の「満足度」「重要度」について、あなたのお考えにもっとも近い番号に○をつけてください。

### (1) 【満足度】

- 「満足計」が「不満計」より、3.9ポイント上回っている。
- 経年比較では、令和3年度から令和5年度まで「満足計」の割合がゆるやかに増加している。
- 年代別では、10歳代、20歳代で「満足計」の割合が全体と比べて10ポイント以上高い。

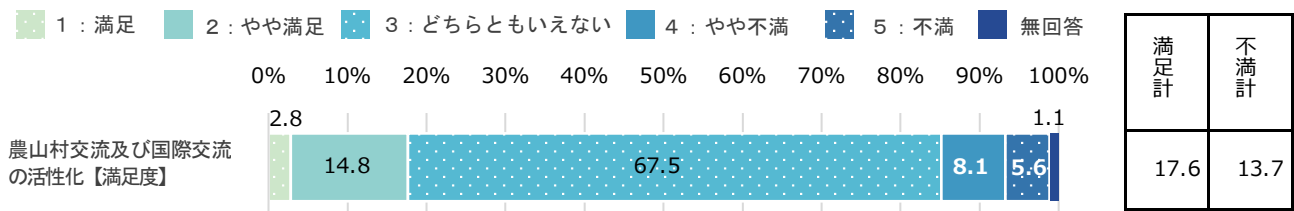

※n=533

※満足計：「1：満足」+「2：やや満足」、不満計：「4：やや不満」+「5：不満」

### 【満足度の経年比較】

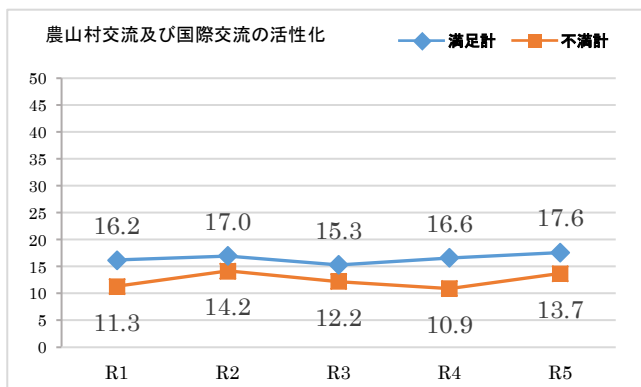

※nが30未満の時は参考値

※各属性について「無回答」を除いているため、各属性の回答数の合計と全体の回答数とは一致しない場合がある

※全体比10ポイント以上を■、10ポイント以下を■で表記（選べないを除く）

### 【性別・年代別・地域別の満足度】

		n	満足計	不満計
全体		533	17.6	13.7
性別	男性	222	13.6	17.6
	女性	306	20.2	10.5
	選べない	3	33.3	66.7
年代	10歳代	20	30.0	10.0
	20歳代	49	30.6	12.3
	30歳代	61	18.0	6.5
	40歳代	110	18.2	14.6
	50歳代	94	11.7	17.0
	60歳代	117	15.4	15.4
	70歳以上	81	16.0	13.5
地域	湯沢地域	352	18.5	15.1
	稲川地域	84	14.3	9.5
	雄勝地域	75	18.7	14.6
	皆瀬地域	21	14.3	4.8

## (2) 【重要度】

- 「重要計」が「重要でない計」より、26.6ポイント上回っている。
- 経年比較では前年度より「重要計」が減少し、「重要でない計」が増加している。
- 年代別では、10歳代、20歳代で「重要計」の割合が全体と比べて10ポイント以上高い。

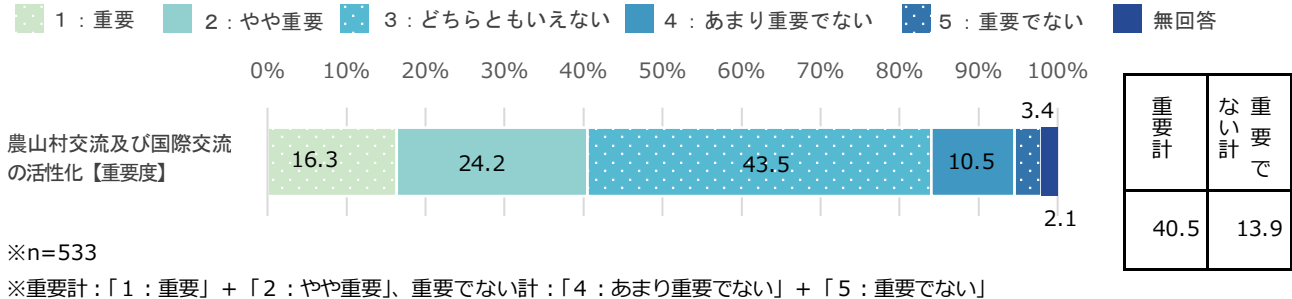

## 【重要度の経年比較】

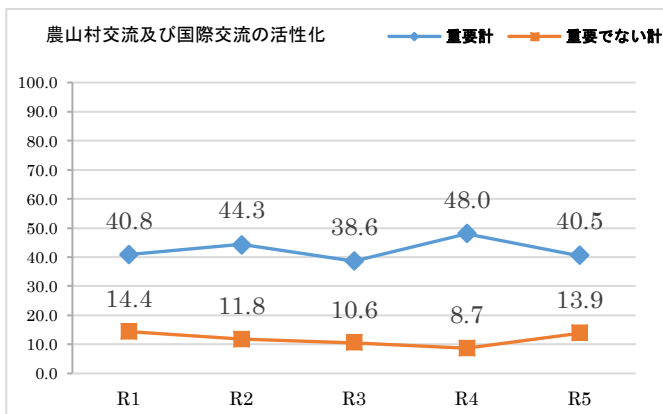

- ※nが30未満の時は参考値
- ※各属性について「無回答」を除いているため、各属性の回答数の合計と全体の回答数とは一致しない場合がある
- ※全体比10ポイント以上を■、10ポイント以下を■で表記（選べないを除く）

## 【性別・年代別・地域別の重要度】

		n	重要計	重要でない計
全体		533	40.5	13.9
性別	男性	222	41.0	17.6
	女性	306	40.5	11.4
	選べない	3	33.3	0.0
年代	10歳代	20	70.0	10.0
	20歳代	49	59.2	8.1
	30歳代	61	39.3	9.8
	40歳代	110	30.9	20.9
	50歳代	94	36.1	17.0
	60歳代	117	36.7	12.8
	70歳以上	81	45.7	9.9
地域	湯沢地域	352	42.6	13.9
	稲川地域	84	36.9	17.9
	雄勝地域	75	34.6	12.0
	皆瀬地域	21	38.0	4.8

## (3) 【満足度と重要度による今後の方向性】

加重平均	満足度	0.01
	重要度	0.40

- 【工】満足度低・重要度低（見直し）  
→ 予算や内容等、事務事業の抜本的な見直しが必要である。

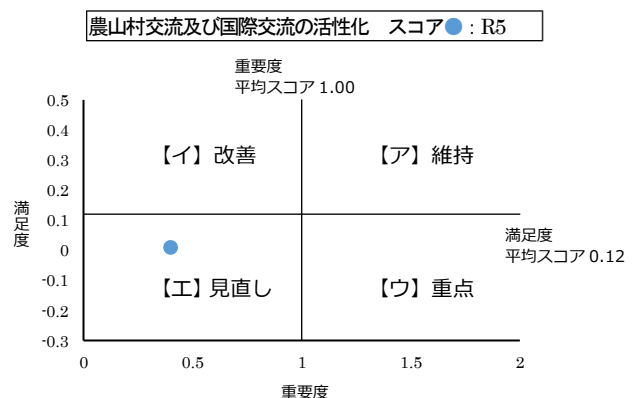

## 施策 20 ジオパークの普及促進と調査・研究の支援

ジオパークの普及・啓発活動やジオパークを対象とした学術調査・研究活動を支援するなど、「ジオパークの普及促進と調査・研究の支援」に取り組んでいます。

現状の「満足度」「重要度」について、あなたのお考えにもっとも近い番号に○をつけてください。

### (1) 【満足度】

- 「満足計」が「不満計」より、20.5ポイント上回っている。
- 経年比較では前年度より「満足計」が増加している。
- 年代別では、10歳代、20歳代で「満足計」の割合が全体と比べて10ポイント以上高い。

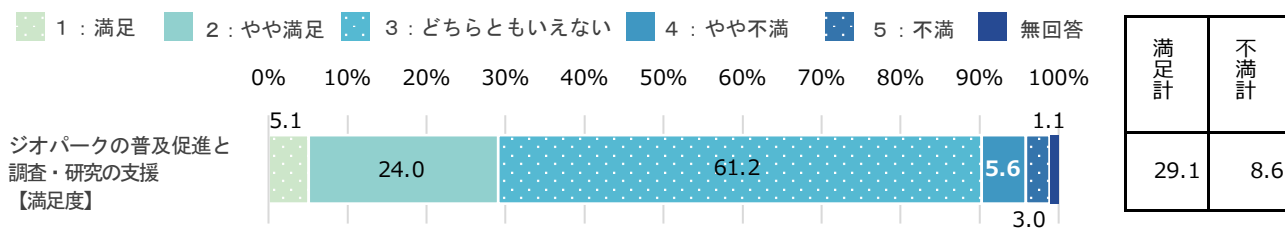

※n=533

※満足計：「1：満足」+「2：やや満足」、不満計：「4：やや不満」+「5：不満」

### 【満足度の経年比較】

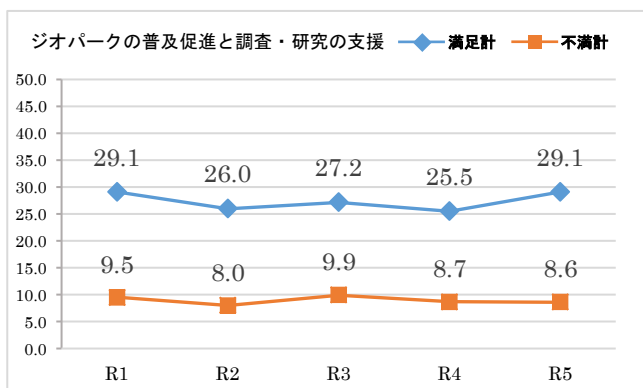

※nが30未満の時は参考値

※各属性について「無回答」を除いているため、各属性の回答数の合計と全体の回答数とは一致しない場合がある

※全体比10ポイント以上を■、10ポイント以下を■で表記（選べないを除く）

### 【性別・年代別・地域別の満足度】

		n	満足計	不満計
全体		533	29.1	8.6
性別	男性	222	25.7	7.7
	女性	306	31.7	9.2
	選べない	3	33.3	33.3
年代	10歳代	20	45.0	5.0
	20歳代	49	40.8	8.1
	30歳代	61	24.6	6.6
	40歳代	110	33.6	11.8
	50歳代	94	25.6	9.6
	60歳代	117	23.1	10.3
	70歳以上	81	28.4	3.7
地域	湯沢地域	352	29.3	8.2
	稲川地域	84	29.7	7.1
	雄勝地域	75	29.4	13.3
	皆瀬地域	21	23.8	4.8

## (2) 【重要度】

- 「重要計」が「重要でない計」より、34.5ポイント上回っている。
- 経年比較では、令和2年度から令和5年度まで「重要計」の割合がゆるやかに増加している。
- 年代別では、10歳代、20歳代で「満足計」の割合が全体と比べて10ポイント以上高い。

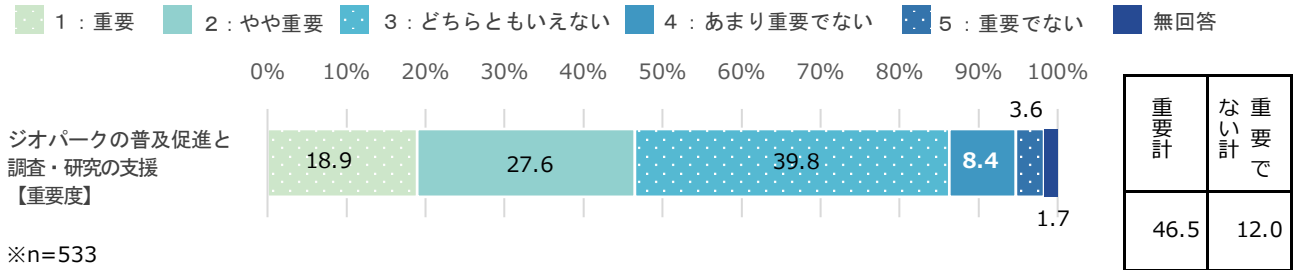

### 【重要度の経年比較】

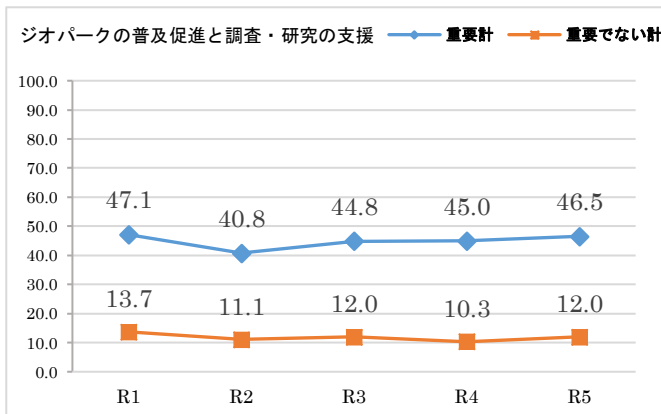

- ※nが30未満の時は参考値
- ※各属性について「無回答」を除いているため、各属性の回答数の合計と全体の回答数とは一致しない場合がある
- ※全体比10ポイント以上を■、10ポイント以下を■で表記（選べないを除く）

### 【性別・年代別・地域別の重要度】

		n	重要計	重要でない計
全体		533	46.5	12.0
性別	男性	222	44.1	15.4
	女性	306	48.7	9.8
	選べない	3	33.3	0.0
年代	10歳代	20	60.0	5.0
	20歳代	49	57.2	8.2
	30歳代	61	44.2	9.8
	40歳代	110	49.0	15.5
	50歳代	94	46.8	16.0
	60歳代	117	38.4	13.6
	70歳以上	81	46.9	6.2
地域	湯沢地域	352	46.9	11.9
	稲川地域	84	41.6	15.5
	雄勝地域	75	48.0	9.4
	皆瀬地域	21	57.1	9.6

## (3) 【満足度と重要度による今後の方向性】

加重平均	満足度	0.23
	重要度	0.50

- 【イ】満足度高・重要度低（改善）  
→ 費用対効果の見直しなど、事務事業の改善が必要である。

ジオパークの普及促進と調査・研究の支援 スコア●：R5

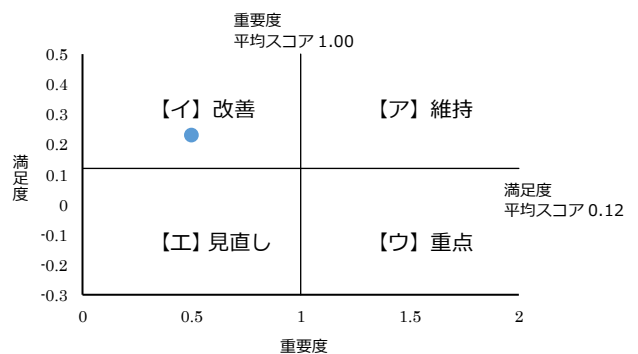

## 施策 2 1 学校教育の充実

学習環境の整備や基礎的学習の充実のほか、ふるさと教育・キャリア教育等を推進するなど、「学校教育の充実」に取り組んでいます。

現状の「満足度」「重要度」について、あなたのお考えにもっとも近い番号に○をつけてください。

### (1) 【満足度】

- 「満足計」が「不満計」より、21.3ポイント上回っている。
- 経年比較では、令和3年度から令和5年度まで「不満計」の割合がゆるやかに減少している。
- 年代別では、20歳代で「満足計」の割合が全体と比べて10ポイント以上高い。

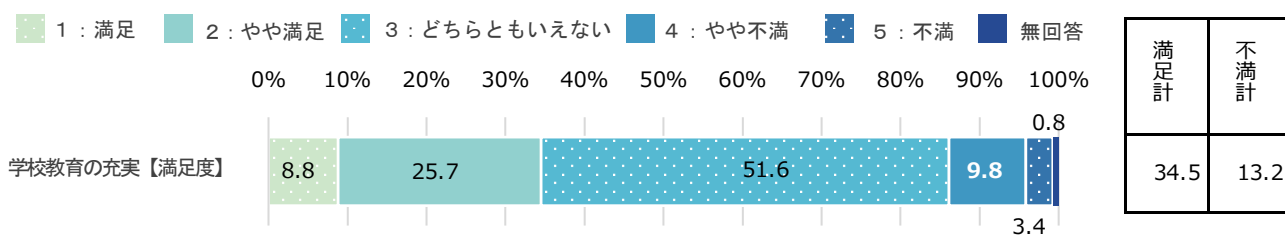

※n=533

※満足計：「1：満足」+「2：やや満足」、不満計：「4：やや不満」+「5：不満」

### 【満足度の経年比較】

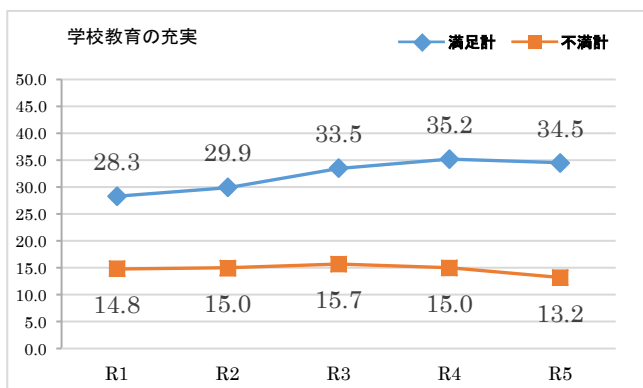

※nが30未満の時は参考値

※各属性について「無回答」を除いているため、各属性の回答数の合計と全体の回答数とは一致しない場合がある

※全体比10ポイント以上を■、10ポイント以下を■で表記（選べないを除く）

### 【性別・年代別・地域別の満足度】

		n	満足計	不満計
全体		533	34.5	13.2
性別	男性	222	28.8	14.9
	女性	306	38.9	11.7
	選べない	3	0.0	33.3
年代	10歳代	20	40.0	15.0
	20歳代	49	46.9	8.2
	30歳代	61	34.5	16.4
	40歳代	110	39.1	18.2
	50歳代	94	23.4	11.7
	60歳代	117	27.4	9.4
	70歳以上	81	43.2	12.3
地域	湯沢地域	352	34.7	12.5
	稲川地域	84	33.3	11.9
	雄勝地域	75	37.3	17.4
	皆瀬地域	21	28.6	14.3

(2) 【重要度】

➤ 「重要計」が「重要でない計」より、75.1ポイント上回っている。

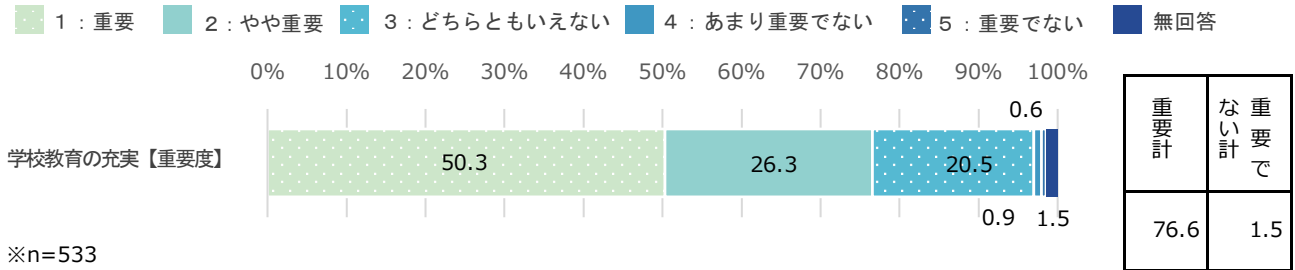

※n=533

※重要計:「1:重要」+「2:やや重要」、重要でない計:「4:あまり重要でない」+「5:重要でない」

【重要度の経年比較】

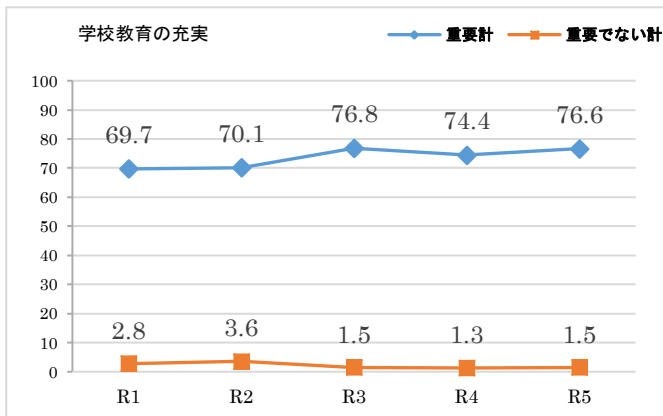

※nが30未満の時は参考値

※各属性について「無回答」を除いているため、各属性の回答数の合計と全体の回答数とは一致しない場合がある

※全体比10ポイント以上を■、10ポイント以下を■で表記 (選べないを除く)

【性別・年代別・地域別の重要度】

		n	重要計	重要でない計
全体		533	76.6	1.5
性別	男性	222	73.8	2.3
	女性	306	79.1	1.0
	選べない	3	33.3	0.0
年代	10歳代	20	80.0	0.0
	20歳代	49	75.5	2.0
	30歳代	61	78.7	3.3
	40歳代	110	82.7	1.8
	50歳代	94	73.4	1.1
	60歳代	117	74.3	0.9
	70歳以上	81	72.8	1.2
地域	湯沢地域	352	78.4	0.9
	稲川地域	84	72.6	2.4
	雄勝地域	75	73.3	4.0
	皆瀬地域	21	76.2	0.0

(3) 【満足度と重要度による今後の方向性】

加重平均	満足度	0.27
	重要度	1.25

➤ 【ア】満足度高・重要度高 (維持)  
→ この水準を維持しながら、より効率的な事務執行が必要である。

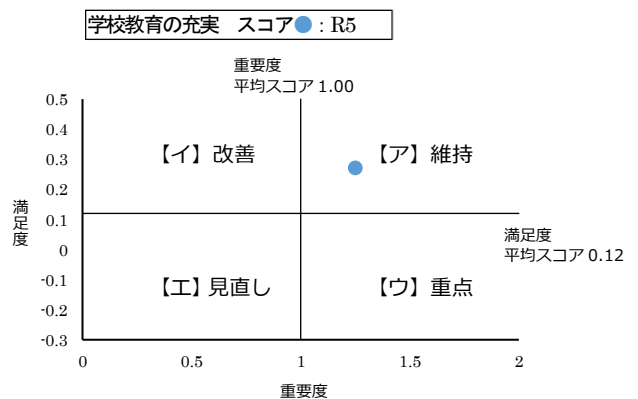



## 施策 2 2 生涯学習の推進

出前講座や生涯学習人材バンク講師による学習活動等を行うほか、音楽をはじめとした芸術文化活動を推進するなど、「生涯学習の推進」に取り組んでいます。

現状の「満足度」「重要度」について、あなたのお考えにもっとも近い番号に○をつけてください。

### (1) 【満足度】

- 「満足計」が「不満計」より、25.8ポイント上回っている。
- 経年比較では前年度より「満足計」が急激に増加している。
- 年代別では、20歳代、70歳以上で「満足計」の割合が全体と比べて10ポイント以上高い。

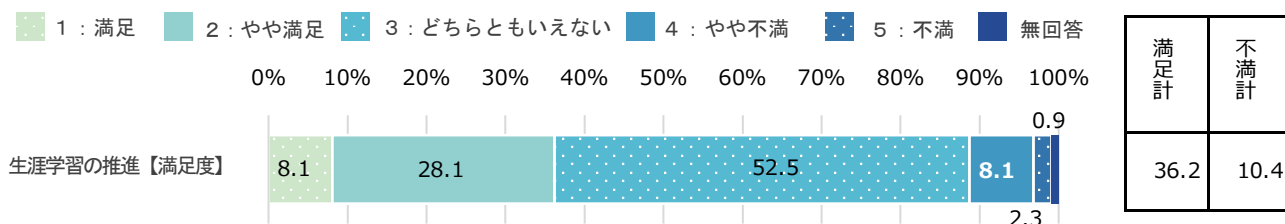

※n=533

※満足計：「1：満足」+「2：やや満足」、不満計：「4：やや不満」+「5：不満」

### 【満足度の経年比較】

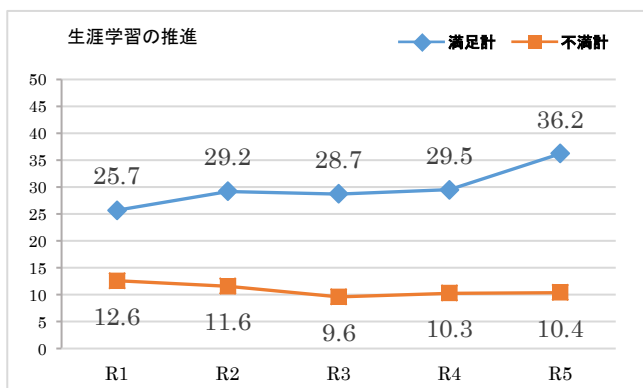

※nが30未満の時は参考値

※各属性について「無回答」を除いているため、各属性の回答数の合計と全体の回答数とは一致しない場合がある

※全体比10ポイント以上を■、10ポイント以下を■で表記（選べないを除く）

### 【性別・年代別・地域別の満足度】

		n	満足計	不満計
全体		533	36.2	10.4
性別	男性	222	31.6	11.3
	女性	306	39.5	9.4
	選べない	3	0.0	33.3
年代	10歳代	20	35.0	10.0
	20歳代	49	51.0	6.1
	30歳代	61	31.2	8.2
	40歳代	110	43.6	13.6
	50歳代	94	26.6	10.6
	60歳代	117	26.5	12.0
	70歳以上	81	46.9	7.4
地域	湯沢地域	352	36.4	10.5
	稲川地域	84	39.3	7.1
	雄勝地域	75	38.7	14.7
	皆瀬地域	21	14.3	4.8

## (2) 【重要度】

- 「重要計」が「重要でない計」より、57.7ポイント上回っている。
- 年代別では、20歳代で「重要計」の割合が全体と比べて10ポイント以上高い。

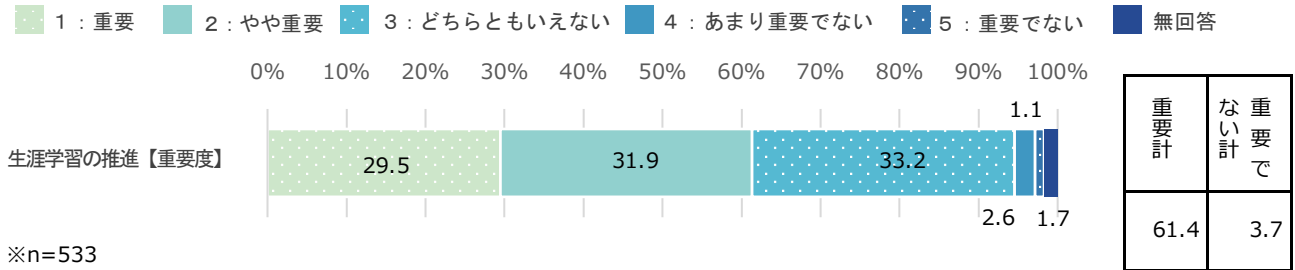

※n=533

※重要計：「1：重要」+「2：やや重要」、重要でない計：「4：あまり重要でない」+「5：重要でない」

## 【重要度の経年比較】

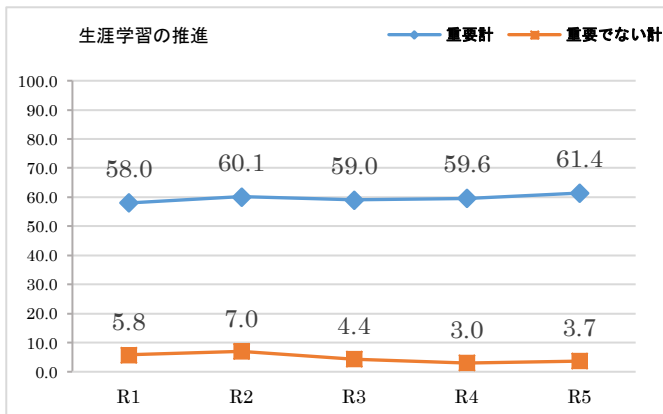

※nが30未満の時は参考値

※各属性について「無回答」を除いているため、各属性の回答数の合計と全体の回答数とは一致しない場合がある

※全体比10ポイント以上を■、10ポイント以下を■で表記（選べないを除く）

## 【性別・年代別・地域別の重要度】

		n	重要計	重要でない計
全体		533	61.4	3.7
性別	男性	222	56.3	4.1
	女性	306	65.4	3.3
	選べない	3	33.3	33.3
年代	10歳代	20	55.0	10.0
	20歳代	49	77.6	2.0
	30歳代	61	62.2	1.6
	40歳代	110	63.6	3.6
	50歳代	94	55.4	4.2
	60歳代	117	56.4	4.3
	70歳以上	81	62.9	3.7
地域	湯沢地域	352	62.8	3.9
	稲川地域	84	63.1	3.6
	雄勝地域	75	58.7	4.0
	皆瀬地域	21	42.8	0.0

## (3) 【満足度と重要度による今後の方向性】

加重平均	満足度	0.32
	重要度	0.86

- 【イ】満足度高・重要度低（改善）  
→ 費用対効果の見直しなど、事務事業の改善が必要である。

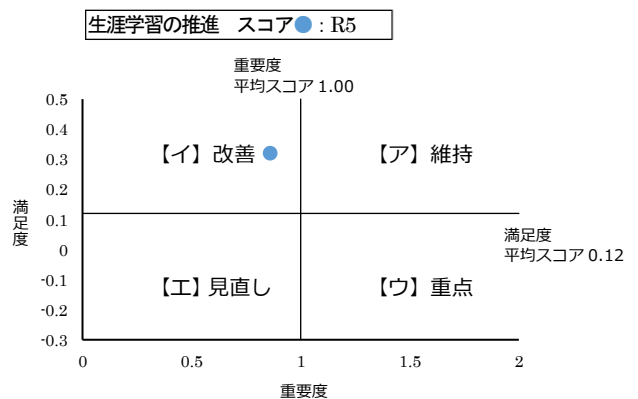

## 施策 2 3 スポーツ活動の推進

学校体育施設の無料開放やスポーツ大会等の開催のほか、スポーツ関係団体を支援するなど、「スポーツ活動の推進」に取り組んでいます。

現状の「満足度」「重要度」について、あなたのお考えにもっとも近い番号に○をつけてください。

### (1) 【満足度】

- 「満足計」が「不満計」より、14.4ポイント上回っている。
- 年代別では、10歳代と20歳代、70歳以上で「満足計」の割合が全体と比べて10ポイント以上高い。

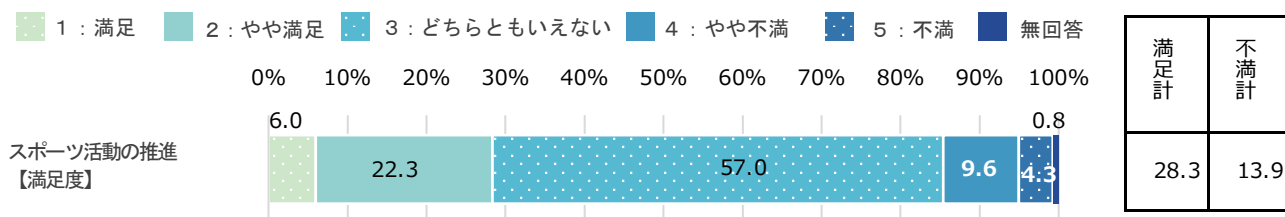

※n=533

※満足計：「1：満足」+「2：やや満足」、不満計：「4：やや不満」+「5：不満」

### 【満足度の経年比較】

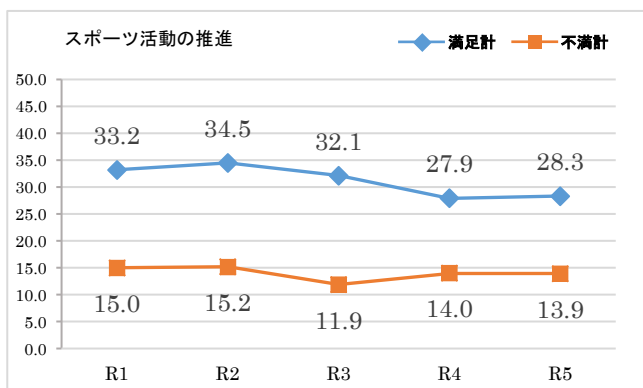

※nが30未満の時は参考値

※各属性について「無回答」を除いているため、各属性の回答数の合計と全体の回答数とは一致しない場合がある

※全体比10ポイント以上を■、10ポイント以下を■で表記（選べないを除く）

### 【性別・年代別・地域別の満足度】

		n	満足計	不満計
全体		533	28.3	13.9
性別	男性	222	27.0	16.7
	女性	306	29.1	11.8
	選べない	3	0.0	33.3
年代	10歳代	20	45.0	5.0
	20歳代	49	40.8	6.1
	30歳代	61	21.3	9.8
	40歳代	110	21.9	21.8
	50歳代	94	25.5	13.8
	60歳代	117	22.2	13.7
	70歳以上	81	43.2	13.5
地域	湯沢地域	352	27.3	15.7
	稲川地域	84	27.3	11.9
	雄勝地域	75	37.3	9.3
	皆瀬地域	21	19.1	9.5

## (2) 【重要度】

- 「重要計」が「重要でない計」より、50.7ポイント上回っている。
- 経年比較では、令和元年度から令和5年度まで「重要でない計」の割合がゆるやかに減少している。

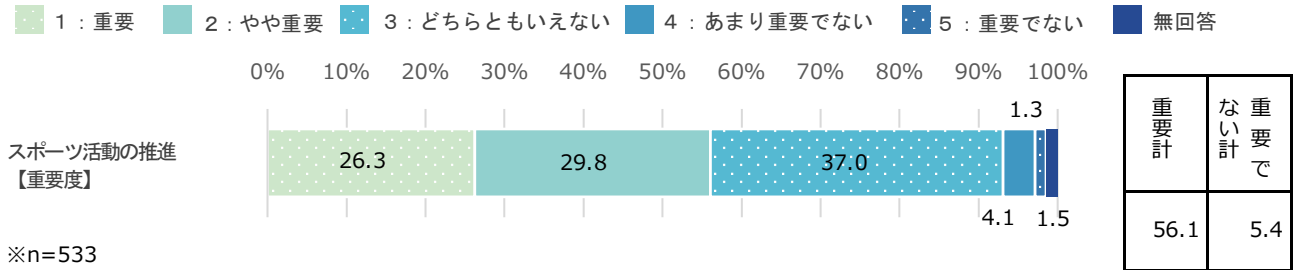

※n=533

※重要計：「1：重要」+「2：やや重要」、重要でない計：「4：あまり重要でない」+「5：重要でない」

### 【重要度の経年比較】

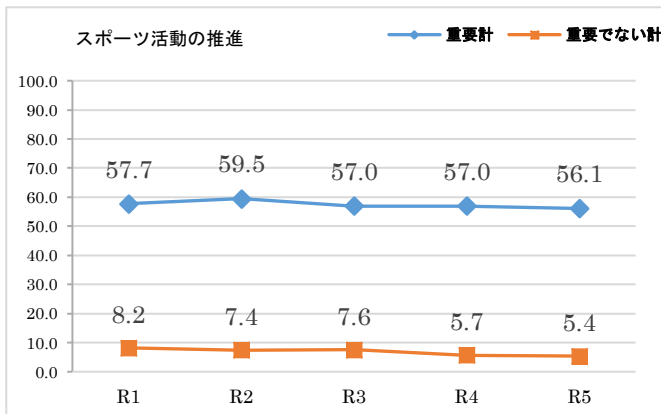

※nが30未満の時は参考値

※各属性について「無回答」を除いているため、各属性の回答数の合計と全体の回答数とは一致しない場合がある

※全体比10ポイント以上を■、10ポイント以下を■で表記（選べないを除く）

### 【性別・年代別・地域別の重要度】

		n	重要計	重要でない計
全体		533	56.1	5.4
性別	男性	222	58.1	3.6
	女性	306	54.9	6.5
	選べない	3	33.3	33.3
年代	10歳代	20	50.0	10.0
	20歳代	49	63.2	4.1
	30歳代	61	52.5	4.9
	40歳代	110	51.8	8.2
	50歳代	94	56.4	6.4
	60歳代	117	53.8	4.3
	70歳以上	81	65.4	2.5
地域	湯沢地域	352	57.9	5.9
	稲川地域	84	58.3	3.6
	雄勝地域	75	48.0	6.6
	皆瀬地域	21	47.6	0.0

## (3) 【満足度と重要度による今後の方向性】

加重平均	満足度	0.16
	重要度	0.76

- 【イ】満足度高・重要度低（改善）  
→ 費用対効果の見直しなど、事務事業の改善が必要である。

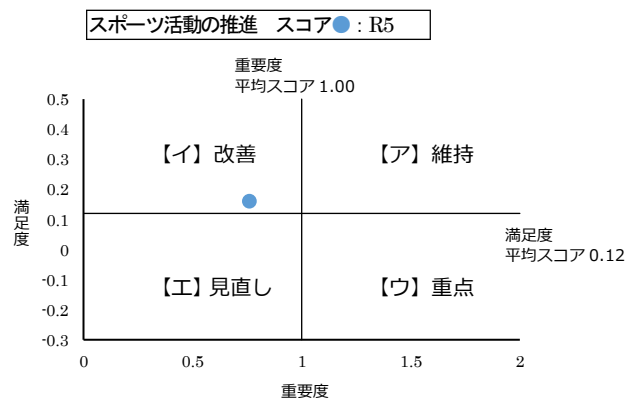

## 施策 2 4 文化の保護・継承・活用

風土に育まれた歴史や文化を次の世代へとつないでいくため、文化財の保護・活用を推進するなど、「文化の保護・継承・活用」に取り組んでいます。  
現状の「満足度」「重要度」について、あなたのお考えにもっとも近い番号に○をつけてください。

### (1) 【満足度】

- 「満足計」が「不満計」より、17.3ポイント上回っている。
- 経年比較では前年度より「満足計」が減少している。
- 年代別では、20歳代、70歳以上で「満足計」の割合が全体と比べて10ポイント以上高い。

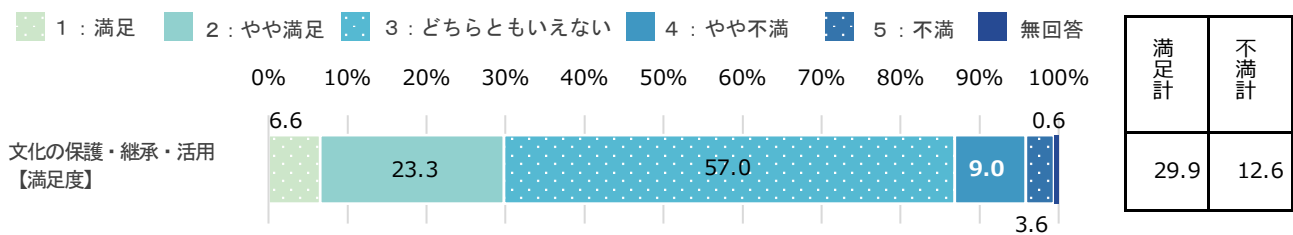

※n=533

※満足計：「1：満足」+「2：やや満足」、不満計：「4：やや不満」+「5：不満」

### 【満足度の経年比較】

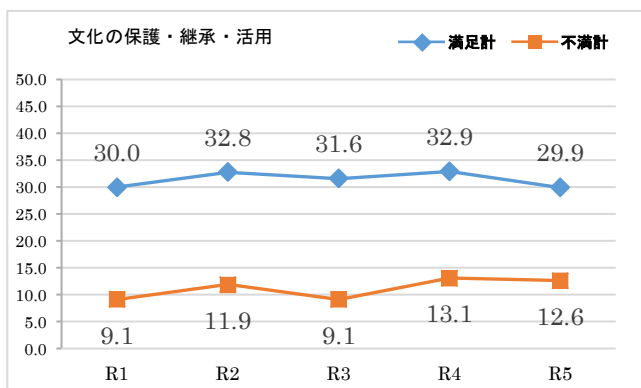

※nが30未満の時は参考値

※各属性について「無回答」を除いているため、各属性の回答数の合計と全体の回答数とは一致しない場合がある

※全体比10ポイント以上を■、10ポイント以下を■で表記（選べないを除く）

### 【性別・年代別・地域別の満足度】

		n	満足計	不満計
全体		533	29.9	12.6
性別	男性	222	31.1	16.3
	女性	306	29.4	9.8
	選べない	3	0.0	33.3
年代	10歳代	20	30.0	15.0
	20歳代	49	46.9	4.1
	30歳代	61	24.6	4.9
	40歳代	110	25.5	11.8
	50歳代	94	25.5	14.9
	60歳代	117	24.8	14.5
	70歳以上	81	41.9	17.2
地域	湯沢地域	352	29.3	14.2
	稲川地域	84	29.7	9.5
	雄勝地域	75	33.3	12.0
	皆瀬地域	21	28.6	0.0

## (2) 【重要度】

- 「重要計」が「重要でない計」より、56.6ポイント上回っている。
- 経年比較では前年度より「重要計」が増加している。

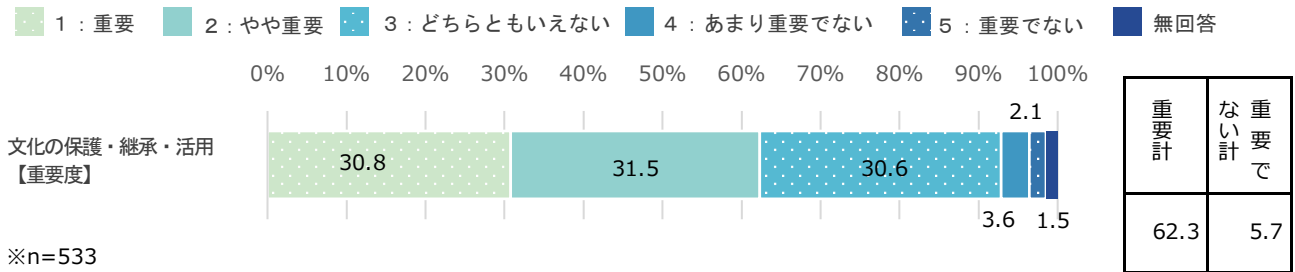

※n=533

※重要計：「1：重要」+「2：やや重要」、重要でない計：「4：あまり重要でない」+「5：重要でない」

### 【重要度の経年比較】

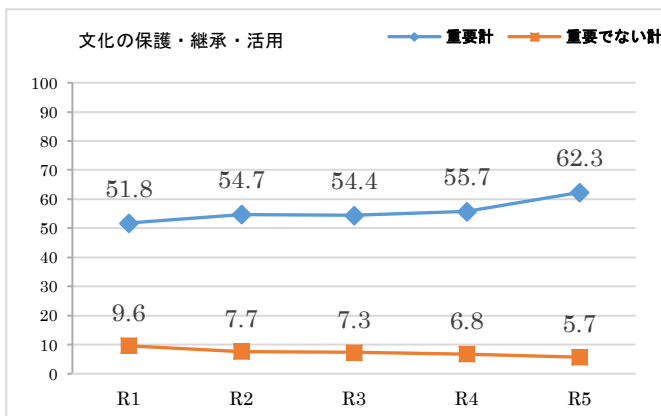

※nが30未満の時は参考値

※各属性について「無回答」を除いているため、各属性の回答数の合計と全体の回答数とは一致しない場合がある

※全体比10ポイント以上を■、10ポイント以下を■で表記（選べないを除く）

### 【性別・年代別・地域別の重要度】

		n	重要計	重要でない計
全体		533	62.3	5.7
性別	男性	222	59.5	9.0
	女性	306	65.0	3.3
	選べない	3	33.3	0.0
年代	10歳代	20	60.0	10.0
	20歳代	49	65.3	2.0
	30歳代	61	65.5	8.2
	40歳代	110	56.4	6.3
	50歳代	94	58.5	6.4
	60歳代	117	61.6	6.0
	70歳以上	81	71.6	2.5
地域	湯沢地域	352	65.1	5.1
	稲川地域	84	58.3	10.7
	雄勝地域	75	56.0	4.0
	皆瀬地域	21	57.2	0.0

## (3) 【満足度と重要度による今後の方向性】

加重平均	満足度	0.20
	重要度	0.85

- 【イ】満足度高・重要度低（改善）  
→ 費用対効果の見直しなど、事務事業の改善が必要である。

文化の保護・継承・活用 スコア●: R5

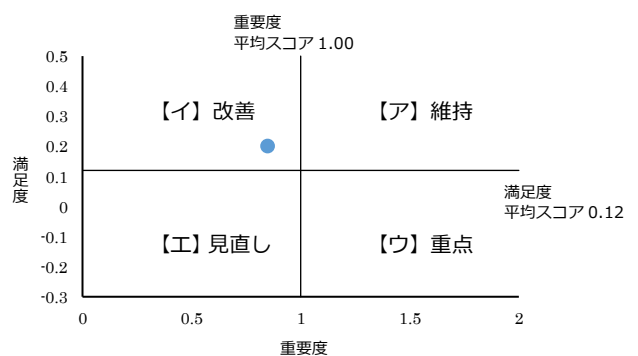

## 施策 2 5 防災危機対策の推進

消防施設等の整備と消防団の体制強化を図るほか、災害に備える対策を行うなど、「防災危機対策の推進」に取り組んでいます。

現状の「満足度」「重要度」について、あなたのお考えにもっとも近い番号に○をつけてください。

### (1) 【満足度】

- ▶ 「満足計」が「不満計」より、23.7ポイント上回っている。
- ▶ 経年比較では前年度より「満足計」が減少している。
- ▶ 年代別では、20歳代で「満足計」の割合が全体と比べて10ポイント以上高い。
- ▶ 年代別では、30歳代、50歳代で「満足計」の割合が全体と比べて10ポイント以上低い。

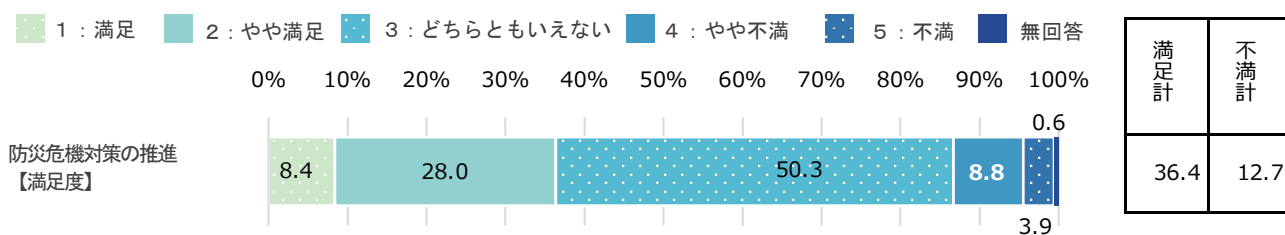

※n=533

※満足計：「1：満足」+「2：やや満足」、不満計：「4：やや不満」+「5：不満」

### 【満足度の経年比較】

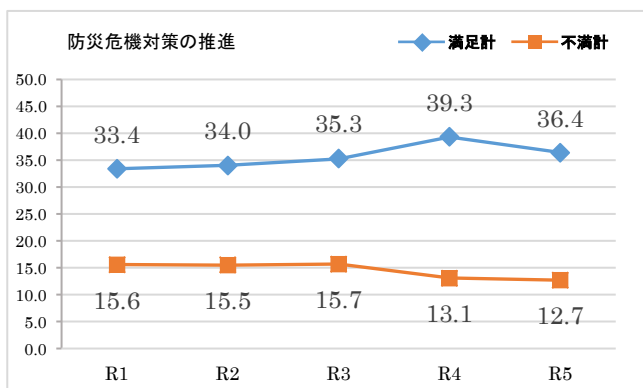

※nが30未満の時は参考値

※各属性について「無回答」を除いているため、各属性の回答数の合計と全体の回答数とは一致しない場合がある

※全体比10ポイント以上を■、10ポイント以下を■で表記（選べないを除く）

### 【性別・年代別・地域別の満足度】

		n	満足計	不満計
全体		533	36.4	12.7
性別	男性	222	36.1	15.8
	女性	306	36.6	10.2
	選べない	3	0.0	66.7
年代	10歳代	20	30.0	15.0
	20歳代	49	55.1	12.3
	30歳代	61	26.3	8.2
	40歳代	110	39.1	15.5
	50歳代	94	25.5	12.8
	60歳代	117	35.0	9.4
	70歳以上	81	45.7	16.1
地域	湯沢地域	352	36.6	13.4
	稲川地域	84	39.3	11.9
	雄勝地域	75	32.0	12.0
	皆瀬地域	21	38.1	9.6

(2) 【重要度】

- 「重要計」が「重要でない計」より、74.5ポイント上回っている。
- 地域別では、皆瀬地域で「重要計」の割合が全体と比べて10ポイント以上低い。

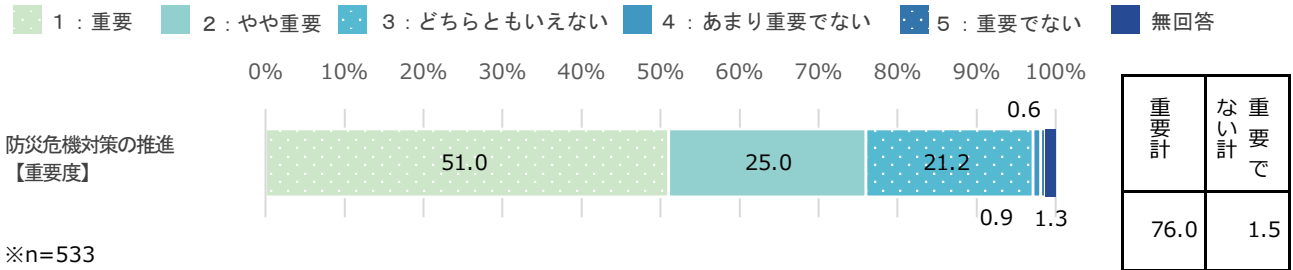

※n=533

※重要計：「1：重要」+「2：やや重要」、重要でない計：「4：あまり重要でない」+「5：重要でない」

【重要度の経年比較】

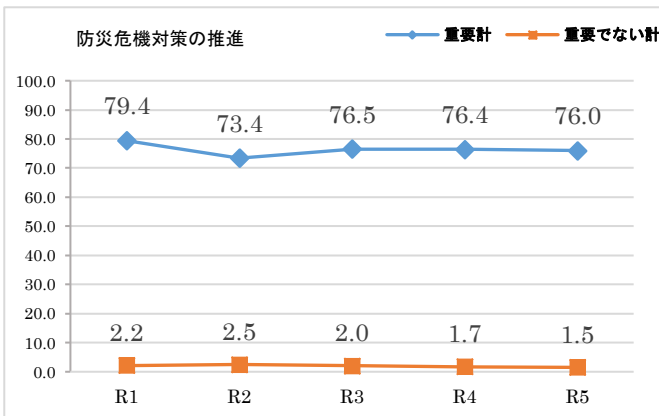

※nが30未満の時は参考値

※各属性について「無回答」を除いているため、各属性の回答数の合計と全体の回答数とは一致しない場合がある

※全体比10ポイント以上を■、10ポイント以下を■で表記（選べないを除く）

【性別・年代別・地域別の重要度】

		n	重要計	重要でない計
全体		533	76.0	1.5
性別	男性	222	73.5	2.7
	女性	306	78.1	0.6
	選べない	3	66.6	0.0
年代	10歳代	20	75.0	0.0
	20歳代	49	79.6	0.0
	30歳代	61	72.2	3.3
	40歳代	110	72.7	3.6
	50歳代	94	80.9	0.0
	60歳代	117	70.9	1.8
	70歳以上	81	82.8	0.0
地域	湯沢地域	352	77.0	1.4
	稲川地域	84	77.4	2.4
	雄勝地域	75	74.6	1.3
	皆瀬地域	21	61.9	0.0

(3) 【満足度と重要度による今後の方向性】

加重平均	満足度	0.28
	重要度	1.25

- 【ア】満足度高・重要度高（維持）  
→ この水準を維持しながら、より効率的な事務執行が必要である。

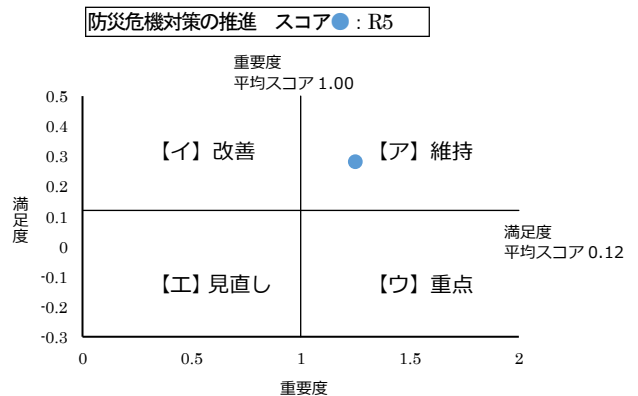



## 施策 2 6 優れた自然環境の保全

マツ枯れ・ナラ枯れの被害拡大を防ぐ対策や地球温暖化対策の推進など、「優れた自然環境の保全」に取り組んでいます。

現状の「満足度」「重要度」について、あなたのお考えにもっとも近い番号に○をつけてください。

### (1) 【満足度】

- 「満足計」が「不満計」より、15.1ポイント上回っている。
- 経年比較では前年度より「満足計」が減少し、「不満計」が増加している。
- 年代別では、20歳代で「満足計」の割合が全体と比べて10ポイント以上高い。

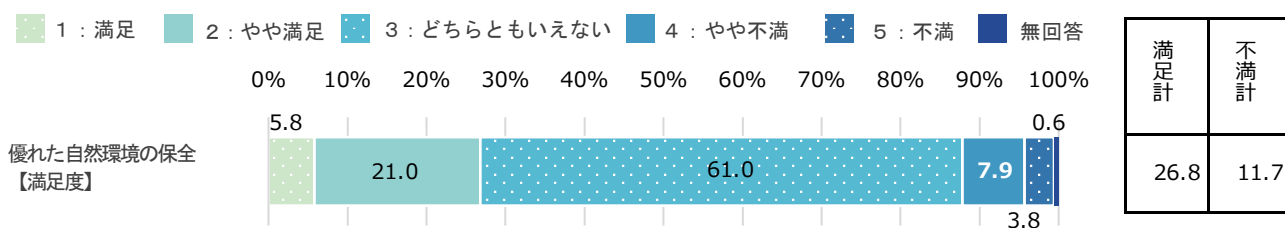

※n=533

※満足計：「1：満足」+「2：やや満足」、不満計：「4：やや不満」+「5：不満」

### 【満足度の経年比較】

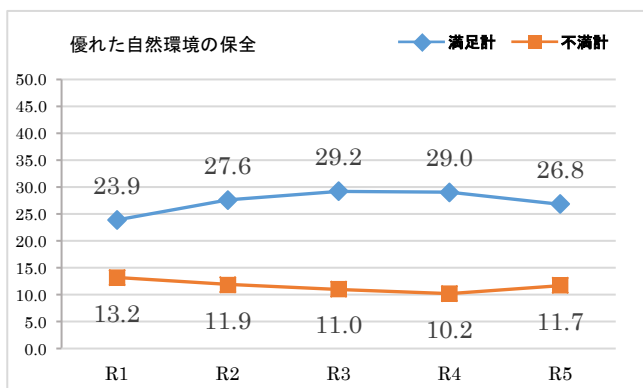

※nが30未満の時は参考値

※各属性について「無回答」を除いているため、各属性の回答数の合計と全体の回答数とは一致しない場合がある

※全体比10ポイント以上を■、10ポイント以下を■で表記（選べないを除く）

### 【性別・年代別・地域別の満足度】

		n	満足計	不満計
全体		533	26.8	11.7
性別	男性	222	25.7	15.8
	女性	306	27.1	8.5
	選べない	3	66.7	33.3
年代	10歳代	20	35.0	10.0
	20歳代	49	48.9	8.1
	30歳代	61	19.7	9.8
	40歳代	110	34.6	4.5
	50歳代	94	16.0	9.5
	60歳代	117	22.3	19.7
	70歳以上	81	25.9	14.8
地域	湯沢地域	352	26.7	11.4
	稲川地域	84	25.0	9.5
	雄勝地域	75	30.6	16.0
	皆瀬地域	21	23.8	9.5

## (2) 【重要度】

- 「重要計」が「重要でない計」より、59.1ポイント上回っている。
- 年代別では、10歳代で「重要計」の割合が全体と比べて10ポイント以上高い。

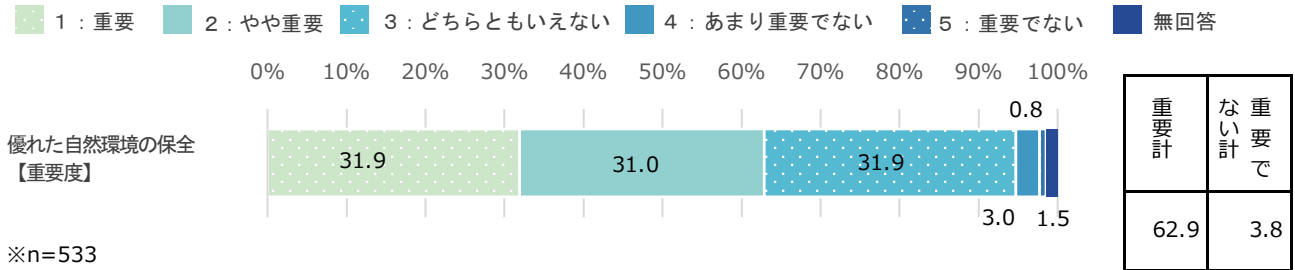

## 【重要度の経年比較】

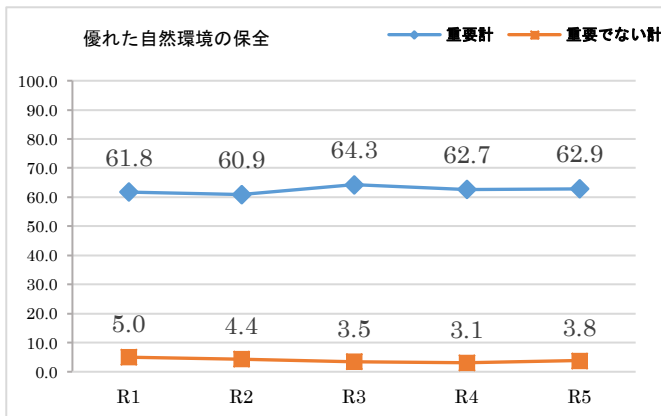

- ※nが30未満の時は参考値
- ※各属性について「無回答」を除いているため、各属性の回答数の合計と全体の回答数とは一致しない場合がある
- ※全体比10ポイント以上を■、10ポイント以下を■で表記（選べないを除く）

## 【性別・年代別・地域別の重要度】

		n	重要計	重要でない計
全体		533	62.9	3.8
性別	男性	222	59.9	5.9
	女性	306	65.4	2.3
	選べない	3	66.7	0.0
年代	10歳代	20	75.0	5.0
	20歳代	49	65.3	0.0
	30歳代	61	59.0	4.9
	40歳代	110	61.0	6.4
	50歳代	94	60.6	4.3
	60歳代	117	67.5	3.4
	70歳以上	81	59.3	1.2
地域	湯沢地域	352	62.8	4.0
	稲川地域	84	57.1	7.2
	雄勝地域	75	69.3	0.0
	皆瀬地域	21	66.7	0.0

## (3) 【満足度と重要度による今後の方向性】

加重平均	満足度	0.17
	重要度	0.90

- 【イ】満足度高・重要度低（改善）  
→ 費用対効果の見直しなど、事務事業の改善が必要である。

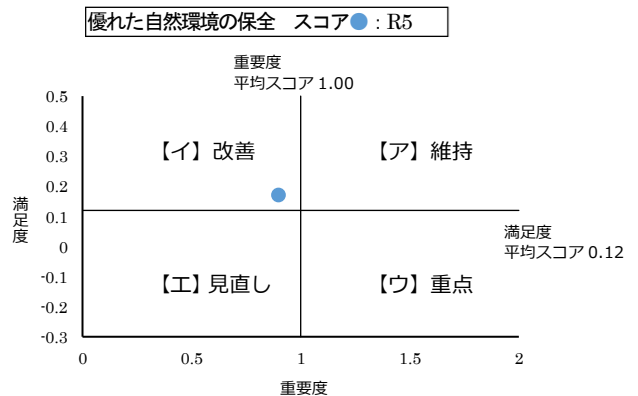

## 施策 27 安心な生活環境の構築

地熱をはじめとした再生可能エネルギーの活用推進のほか、住環境を快適にするため、ごみ処理や交通安全・防犯対策など、「安心な生活環境の構築」に取り組んでいます。

現状の「満足度」「重要度」について、あなたのお考えにもっとも近い番号に○をつけてください。

### (1) 【満足度】

- ▶ 「満足計」が「不満計」より、32.8ポイント上回っている。
- ▶ 経年比較では前年度より「満足計」が減少している。
- ▶ 年代別では、70歳以上で「満足計」の割合が全体と比べて10ポイント以上高い。
- ▶ 年代別では、30歳代で「満足計」の割合が全体と比べて10ポイント以上低い。

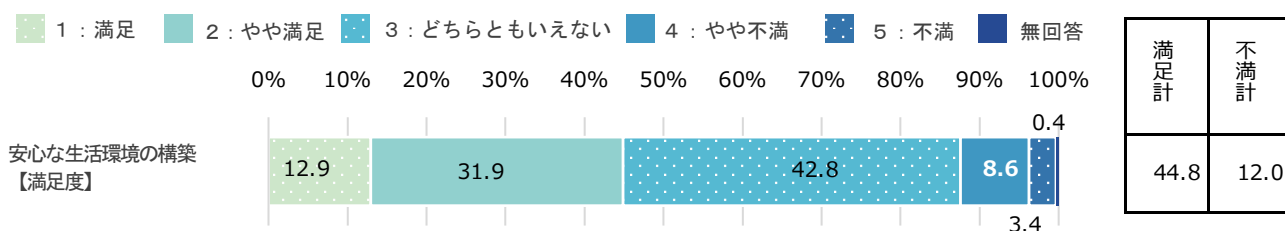

※n=533

※満足計：「1：満足」+「2：やや満足」、不満計：「4：やや不満」+「5：不満」

### 【満足度の経年比較】

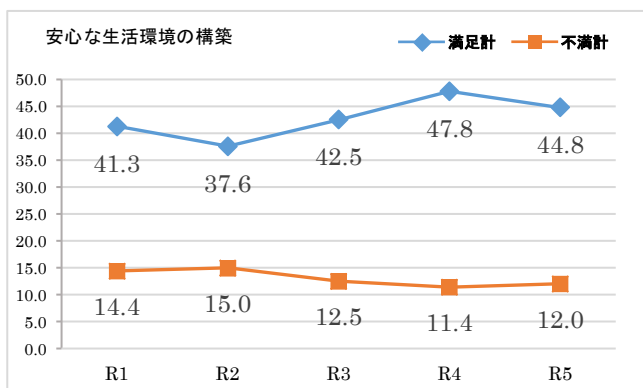

※nが30未満の時は参考値

※各属性について「無回答」を除いているため、各属性の回答数の合計と全体の回答数とは一致しない場合がある

※全体比10ポイント以上を■、10ポイント以下を■で表記（選べないを除く）

### 【性別・年代別・地域別の満足度】

		n	満足計	不満計
全体		533	44.8	12.0
性別	男性	222	41.5	15.8
	女性	306	46.8	9.2
	選べない	3	66.7	33.3
年代	10歳代	20	40.0	10.0
	20歳代	49	53.1	12.3
	30歳代	61	27.9	6.6
	40歳代	110	44.5	14.6
	50歳代	94	37.3	12.7
	60歳代	117	46.1	11.9
	70歳以上	81	61.8	11.1
	地域	湯沢地域	352	43.8
稲川地域		84	48.8	13.1
雄勝地域		75	45.3	16.0
皆瀬地域		21	47.6	4.8

(2) 【重要度】

- 「重要計」が「重要でない計」より、76.4ポイント上回っている。
- 年代別では、30歳代で「重要計」の割合が全体と比べて10ポイント以上低い。

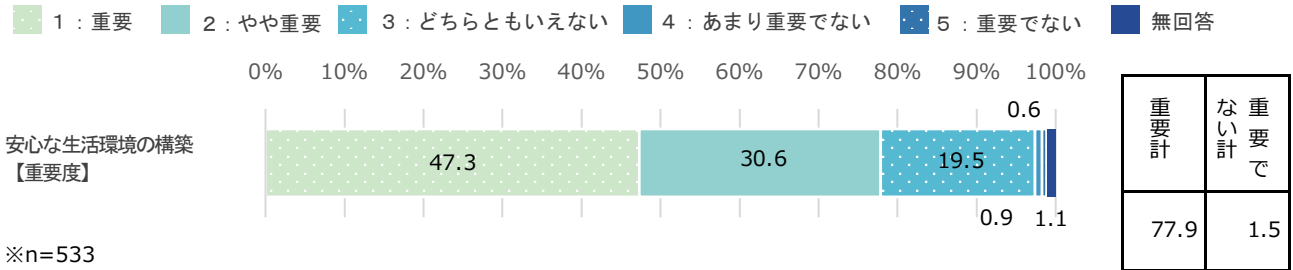

※n=533

※重要計:「1:重要」+「2:やや重要」、重要でない計:「4:あまり重要でない」+「5:重要でない」

【重要度の経年比較】

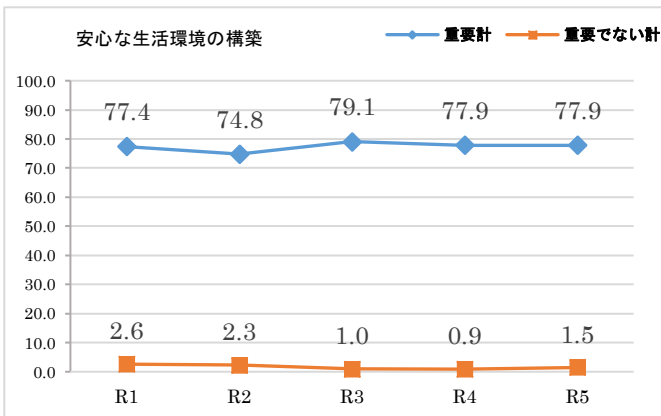

※nが30未満の時は参考値

※各属性について「無回答」を除いているため、各属性の回答数の合計と全体の回答数とは一致しない場合がある

※全体比10ポイント以上を■、10ポイント以下を■で表記(選べないを除く)

【性別・年代別・地域別の重要度】

		n	重要計	重要でない計
全体		533	77.9	1.5
性別	男性	222	77.9	2.3
	女性	306	78.1	1.0
	選べない	3	66.7	0.0
年代	10歳代	20	80.0	0.0
	20歳代	49	75.5	0.0
	30歳代	61	63.9	3.3
	40歳代	110	76.4	2.7
	50歳代	94	78.7	0.0
	60歳代	117	82.9	0.9
	70歳以上	81	82.8	2.5
地域	湯沢地域	352	77.3	1.4
	稲川地域	84	82.1	1.2
	雄勝地域	75	78.7	2.6
	皆瀬地域	21	71.4	0.0

(3) 【満足度と重要度による今後の方向性】

加重平均	満足度	0.42
	重要度	1.23

- 【ア】満足度高・重要度高(維持)  
→ この水準を維持しながら、より効率的な事務執行が必要である。

安心な生活環境の構築 スコア●: R5

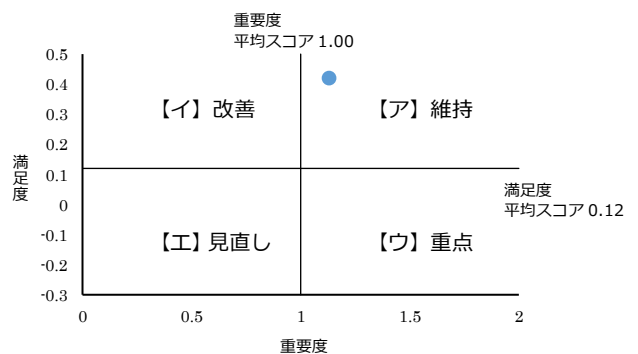

## 施策 28 計画的な土地利用と市街地整備の推進

都市計画道路の見直しや市営住宅の管理など、「計画的な土地利用と市街地整備の推進」に取り組んでいます。

現状の「満足度」「重要度」について、あなたのお考えにもっとも近い番号に○をつけてください。

### (1) 【満足度】

- 「満足計」が「不満計」より、1.6ポイント上回っている。
- 経年比較では前年度より「満足計」が減少している。
- 年代別では、10歳代、20歳代で「満足計」の割合が全体と比べて10ポイント以上高い。

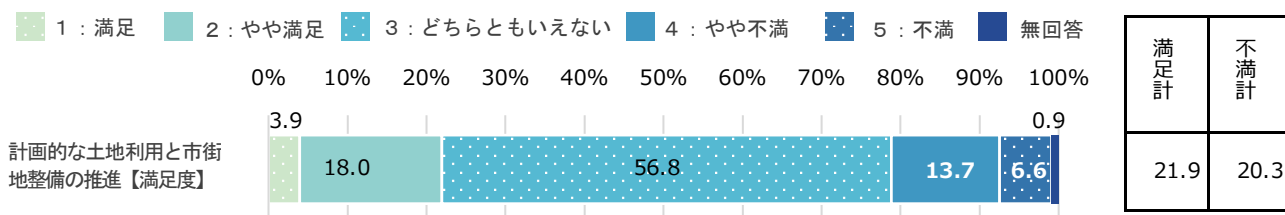

※n=533

※満足計：「1：満足」+「2：やや満足」、不満計：「4：やや不満」+「5：不満」

### 【満足度の経年比較】

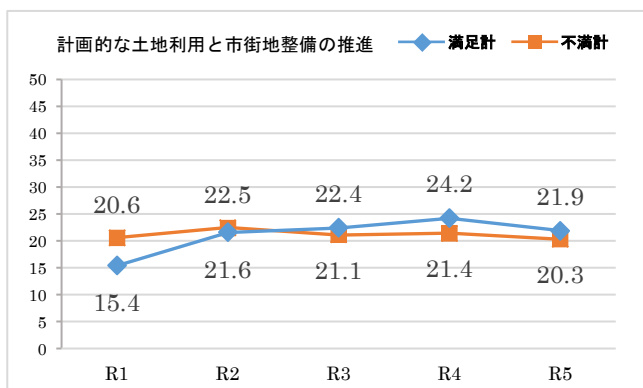

※nが30未満の時は参考値

※各属性について「無回答」を除いているため、各属性の回答数の合計と全体の回答数とは一致しない場合がある

※全体比10ポイント以上を■、10ポイント以下を■で表記（選べないを除く）

### 【性別・年代別・地域別の満足度】

		n	満足計	不満計
全体		533	21.9	20.3
性別	男性	222	22.1	20.8
	女性	306	21.2	19.9
	選べない	3	33.3	33.3
年代	10歳代	20	35.0	5.0
	20歳代	49	44.9	12.2
	30歳代	61	14.8	19.7
	40歳代	110	17.2	29.1
	50歳代	94	14.9	21.3
	60歳代	117	18.8	19.6
	70歳以上	81	29.6	17.2
地域	湯沢地域	352	20.1	22.4
	稲川地域	84	28.5	11.9
	雄勝地域	75	22.7	25.3
	皆瀬地域	21	23.8	0.0

## (2) 【重要度】

- 「重要計」が「重要でない計」より、57.1ポイント上回っている。
- 経年比較では前年度より「重要計」が減少し、「重要でない計」が増加している。
- 年代別では、10歳代、20歳代で「重要計」の割合が全体と比べて10ポイント以上高い。

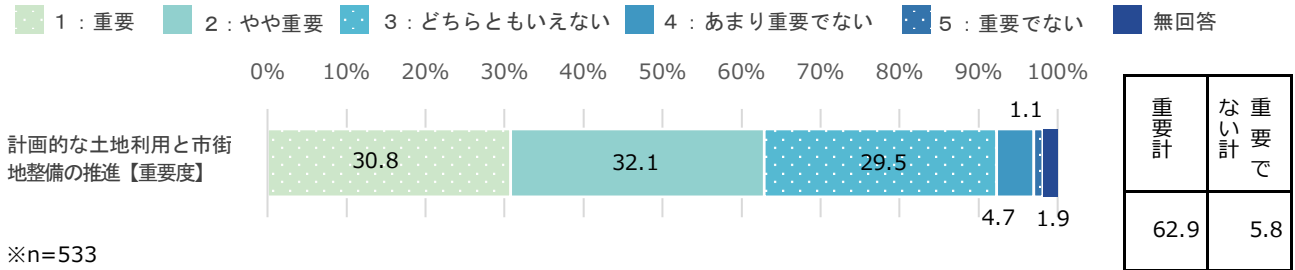

※n=533

※重要計：「1：重要」+「2：やや重要」、重要でない計：「4：あまり重要でない」+「5：重要でない」

### 【重要度の経年比較】

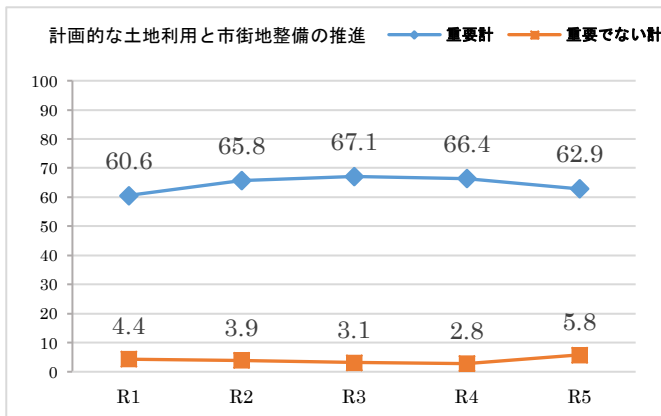

※nが30未満の時は参考値

※各属性について「無回答」を除いているため、各属性の回答数の合計と全体の回答数とは一致しない場合がある

※全体比10ポイント以上を■、10ポイント以下を■で表記（選べないを除く）

### 【性別・年代別・地域別の重要度】

		n	重要計	重要でない計
全体		533	62.9	5.8
性別	男性	222	59.0	8.6
	女性	306	65.7	4.0
	選べない	3	66.7	0.0
年代	10歳代	20	75.0	0.0
	20歳代	49	75.5	2.0
	30歳代	61	59.0	3.3
	40歳代	110	62.7	6.3
	50歳代	94	64.9	5.4
	60歳代	117	60.7	7.7
	70歳以上	81	56.8	8.6
地域	湯沢地域	352	63.9	5.7
	稲川地域	84	60.8	2.4
	雄勝地域	75	61.3	12.0
	皆瀬地域	21	61.9	0.0

## (3) 【満足度と重要度による今後の方向性】

加重平均	満足度	-0.01
	重要度	0.87

- 【エ】満足度低・重要度低（見直し）  
→ 予算や内容等、事務事業の抜本的な見直しが必要である。

計画的な土地利用と市街地整備の推進 スコア●：R5

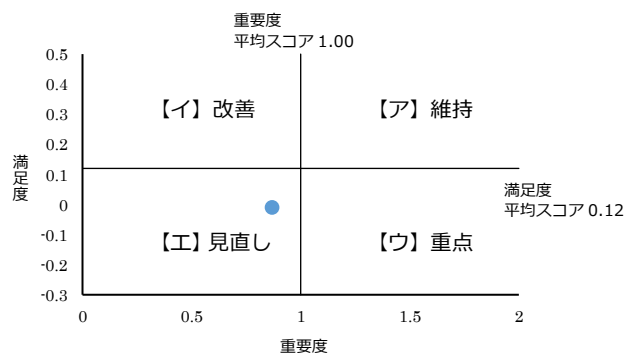

## 施策 2 9 公共交通の整備と利用促進

高齢者等の移動手段を確保するため、路線バスの運行補助や乗合タクシーの運行など、「公共交通の整備と利用促進」に取り組んでいます。

現状の「満足度」「重要度」について、あなたのお考えにもっとも近い番号に○をつけてください。

### (1) 【満足度】

- ▶ 「満足計」が「不満計」より、0.5ポイント上回っている。
- ▶ 経年比較では、令和5年度に満足計が不満計を上回った。
- ▶ 年代別では、20歳代、70歳以上で「満足計」の割合が全体と比べて10ポイント以上高い。
- ▶ 年代別では、50歳代で「不満計」の割合が全体と比べて10ポイント以上高い。

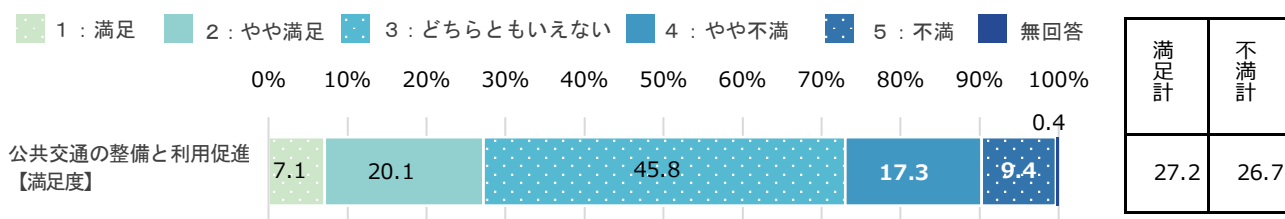

※n=533

※満足計：「1：満足」+「2：やや満足」、不満計：「4：やや不満」+「5：不満」

### 【満足度の経年比較】

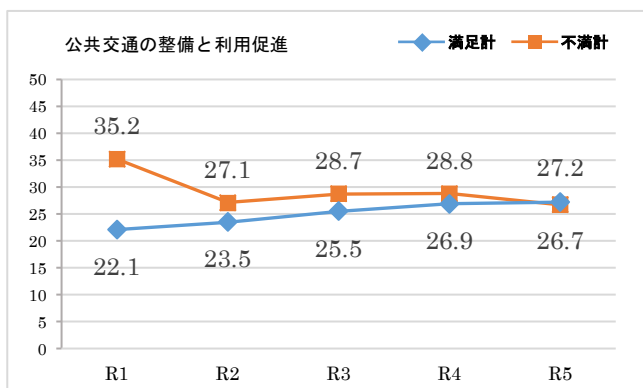

※nが30未満の時は参考値

※各属性について「無回答」を除いているため、各属性の回答数の合計と全体の回答数とは一致しない場合がある

※全体比10ポイント以上を■、10ポイント以下を■で表記（選べないを除く）

### 【性別・年代別・地域別の満足度】

		n	満足計	不満計
全体		533	27.2	26.7
性別	男性	222	27.5	30.2
	女性	306	27.1	23.8
	選べない	3	0.0	66.7
年代	10歳代	20	15.0	25.0
	20歳代	49	40.8	14.3
	30歳代	61	18.1	19.7
	40歳代	110	21.8	29.1
	50歳代	94	19.2	39.4
	60歳代	117	27.3	25.7
	70歳以上	81	45.7	23.5
地域	湯沢地域	352	27.3	26.7
	稲川地域	84	25.0	27.4
	雄勝地域	75	34.7	25.3
	皆瀬地域	21	9.5	28.6

## (2) 【重要度】

- 「重要計」が「重要でない計」より、71.0ポイント上回っている。
- 経年比較では、令和3年度より令和5年度まで「重要計」がゆるやかに減少している。
- 年代別では、10歳代、30歳代で「重要計」の割合が全体と比べて10ポイント以上低い。

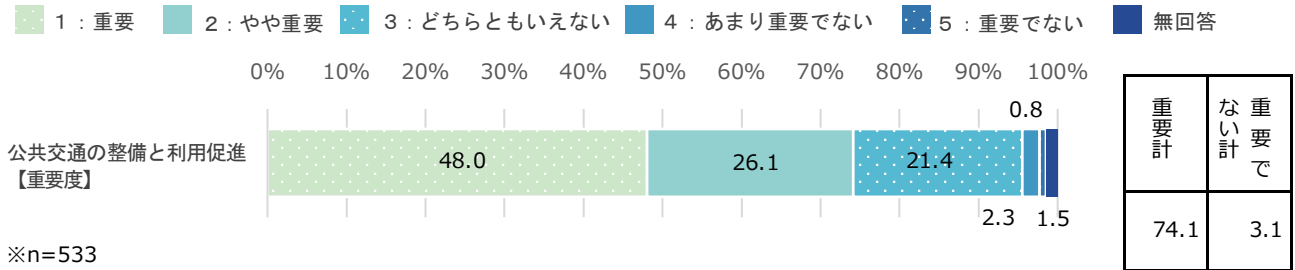

※n=533

※重要計：「1：重要」+「2：やや重要」、重要でない計：「4：あまり重要でない」+「5：重要でない」

### 【重要度の経年比較】

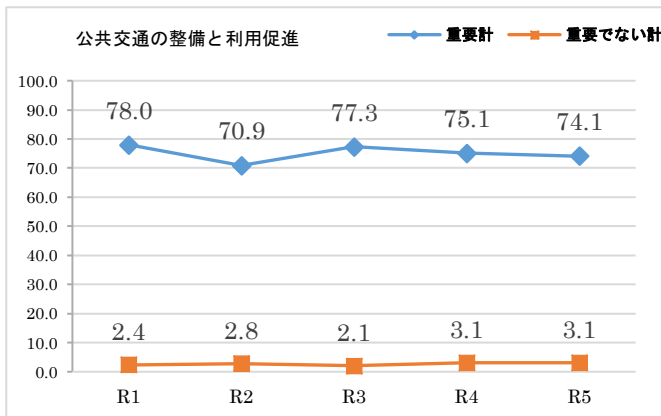

※nが30未満の時は参考値

※各属性について「無回答」を除いているため、各属性の回答数の合計と全体の回答数とは一致しない場合がある

※全体比10ポイント以上を■、10ポイント以下を■で表記（選べないを除く）

### 【性別・年代別・地域別の重要度】

		n	重要計	重要でない計
全体		533	74.1	3.1
性別	男性	222	71.1	4.5
	女性	306	76.4	2.0
	選べない	3	66.6	0.0
年代	10歳代	20	55.0	5.0
	20歳代	49	73.4	0.0
	30歳代	61	62.3	3.3
	40歳代	110	74.5	3.6
	50歳代	94	82.9	3.2
	60歳代	117	77.8	3.5
	70歳以上	81	72.8	2.4
地域	湯沢地域	352	73.8	3.1
	稲川地域	84	77.4	3.6
	雄勝地域	75	74.7	1.3
	皆瀬地域	21	66.7	4.8

## (3) 【満足度と重要度による今後の方向性】

加重平均	満足度	-0.02
	重要度	1.18

- 【ウ】満足度低・重要度高（重点）  
→ 満足度を高めるため、重点的な取組が必要である。

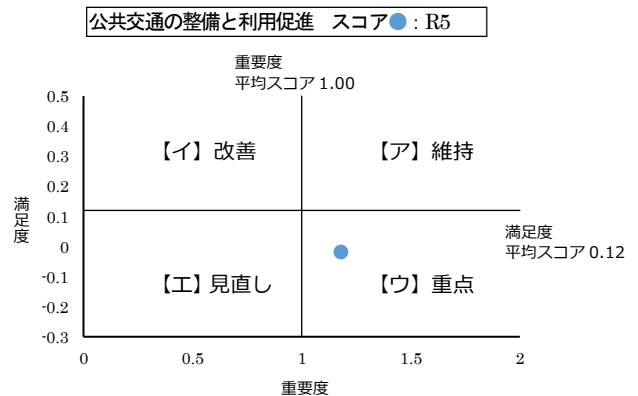



お住まいの地域での将来の移動に対する不安度についてお伺いします。

将来(5年後)も現在お住まいの地域で生活する場合、通院・買物などの移動に対し不安がありますか。どちらかの番号に○をつけてください。

- 経年比較では、令和2年度以降『不安がある』と回答した人の割合が徐々に増えてきている。
- 年代別に見ると、全体と比べて20歳代、30歳代で『不安がある』と回答した人の割合が10ポイント以上低い。
- 地域別に見ると、全体と比べて雄勝地域、皆瀬地域で『不安がある』と回答した人の割合が10ポイント以上高い。

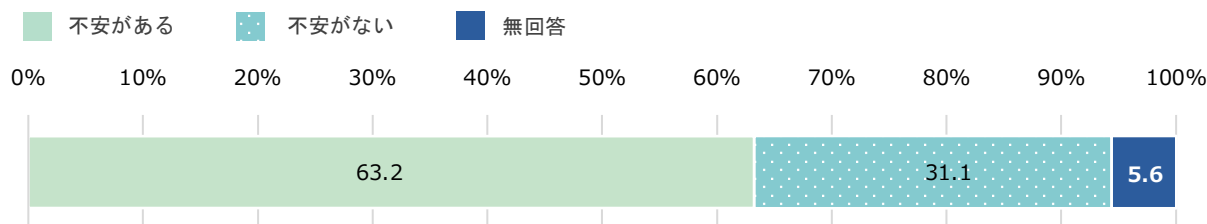

※n=533

【不安があるかの経年比較】

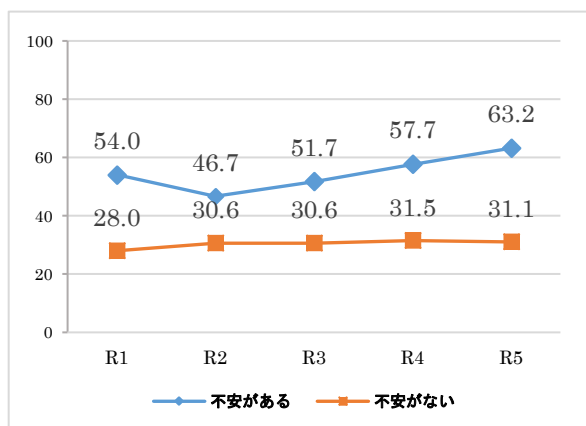

【性別・年代別・地域別の不安があるか】

		n	不安がある (%)	不安がない (%)
全体		533	63.2	31.1
性別	男性	222	64.4	28.8
	女性	306	62.4	32.7
	選べない	3	66.7	33.3
年代	10歳代	20	65.0	25.0
	20歳代	49	51.0	44.9
	30歳代	61	44.3	54.1
	40歳代	110	57.3	37.3
	50歳代	94	71.3	25.5
	60歳代	117	70.9	24.8
	70歳以上	81	72.8	13.6
地域	湯沢地域	352	58.5	36.4
	稲川地域	84	61.9	29.8
	雄勝地域	75	78.7	14.7
	皆瀬地域	21	90.5	9.5

※nが30未満の時は参考値

※各属性について「無回答」を除いているため、各属性の回答数の合計と全体の回答数とは一致しない場合がある

※全体比10ポイント以上を■、10ポイント以下を□で表記(選べない)を除く

### 施策30 まちの動脈となる道路等の整備

安全・安心で快適な通行を確保するため、道路や橋の整備など、「まちの動脈となる道路等の整備」に取り組んでいます。

現状の「満足度」「重要度」について、あなたのお考えにもっとも近い番号に○をつけてください。

#### (1) 【満足度】

- 「満足計」が「不満計」より、6.4ポイント上回っている。
- 経年比較では、令和2年度より令和5年度まで「満足計」がゆるやかに減少している。
- 年代別では、70歳以上で「満足計」の割合が全体と比べて10ポイント以上高い。

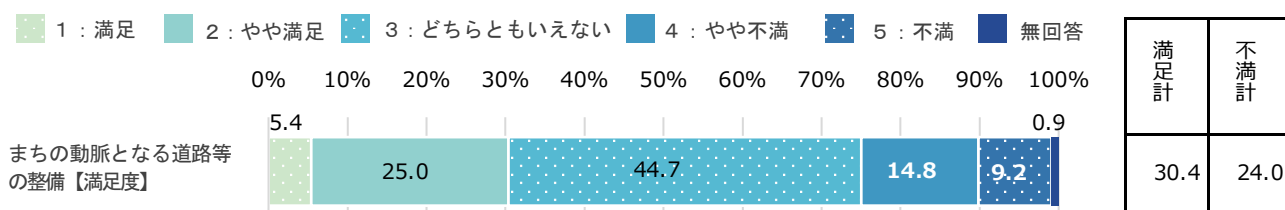

※n=533

※満足計:「1:満足」+「2:やや満足」、不満計:「4:やや不満」+「5:不満」

#### 【満足度の経年比較】

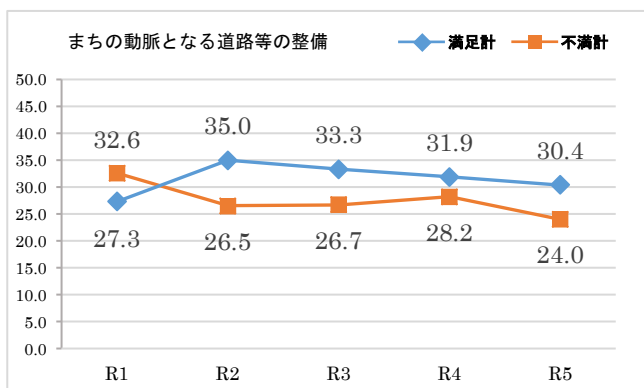

※nが30未満の時は参考値

※各属性について「無回答」を除いているため、各属性の回答数の合計と全体の回答数とは一致しない場合がある

※全体比10ポイント以上を■、10ポイント以下を■で表記(選べないを除く)

#### 【性別・年代別・地域別の満足度】

		n	満足計	不満計
全体		533	30.4	24.0
性別	男性	222	29.8	30.6
	女性	306	30.4	18.9
	選べない	3	33.3	66.7
年代	10歳代	20	30.0	25.0
	20歳代	49	38.8	20.4
	30歳代	61	21.3	27.8
	40歳代	110	29.1	24.5
	50歳代	94	26.6	26.6
	60歳代	117	29.1	25.6
	70歳以上	81	40.7	17.3
地域	湯沢地域	352	31.8	23.8
	稲川地域	84	27.3	23.9
	雄勝地域	75	33.3	26.7
	皆瀬地域	21	9.5	14.3

## (2) 【重要度】

- 「重要計」が「重要でない計」より、70.2ポイント上回っている。
- 年代別では、30歳代で「重要計」の割合が全体と比べて10ポイント以上低い。

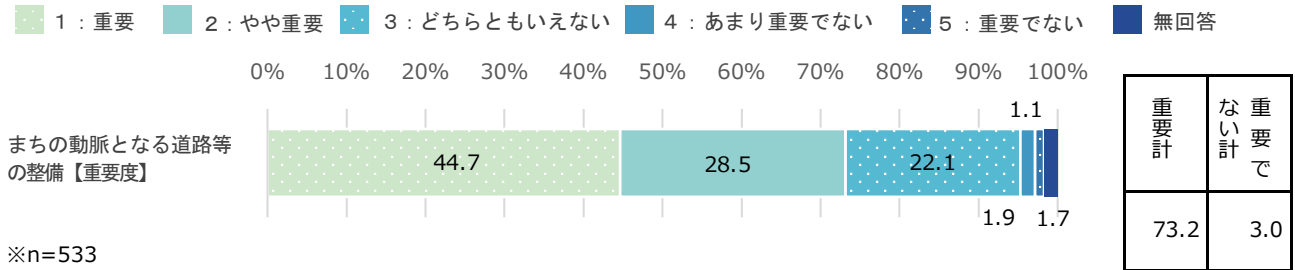

※n=533

※重要計：「1：重要」+「2：やや重要」、重要でない計：「4：あまり重要でない」+「5：重要でない」

### 【重要度の経年比較】

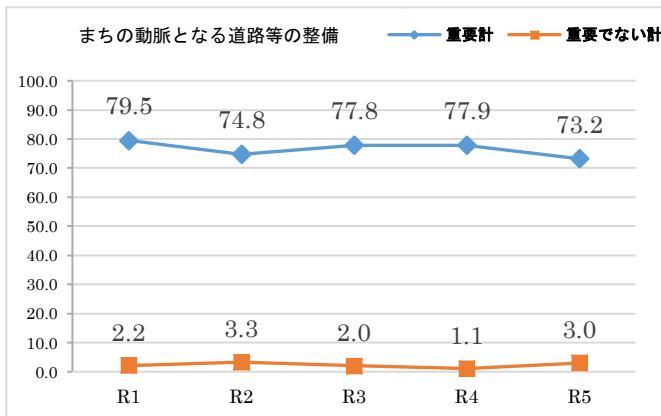

※nが30未満の時は参考値

※各属性について「無回答」を除いているため、各属性の回答数の合計と全体の回答数とは一致しない場合がある

※全体比10ポイント以上を■、10ポイント以下を■で表記（選べないを除く）

### 【性別・年代別・地域別の重要度】

		n	重要計	重要でない計
全体		533	73.2	3.0
性別	男性	222	76.1	4.1
	女性	306	71.2	2.3
	選べない	3	66.7	0.0
年代	10歳代	20	70.0	5.0
	20歳代	49	77.5	0.0
	30歳代	61	62.3	3.3
	40歳代	110	70.0	1.8
	50歳代	94	81.9	5.3
	60歳代	117	69.2	5.2
	70歳以上	81	79.0	0.0
地域	湯沢地域	352	72.2	3.4
	稲川地域	84	75.0	4.8
	雄勝地域	75	78.7	0.0
	皆瀬地域	21	61.9	0.0

## (3) 【満足度と重要度による今後の方向性】

加重平均	満足度	0.03
	重要度	1.14

- 【ウ】満足度低・重要度高（重点）  
→ 満足度を高めるため、重点的な取組が必要である。

まちの動脈となる道路等の整備 スコア●：R5

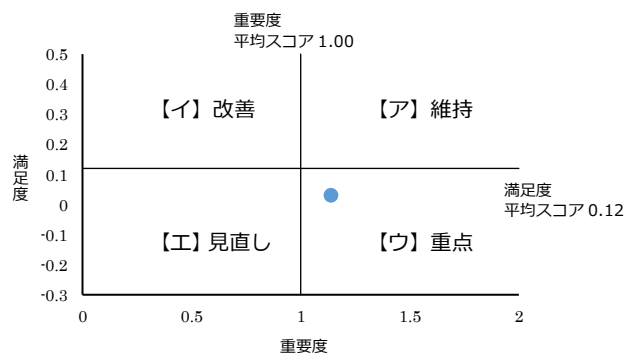

### 施策 3 1 道路等除排雪体制の充実

冬期間の交通や生活の安全を確保するため、除排雪の実施など、「道路等除排雪体制の充実」に取り組んでいます。

現状の「満足度」「重要度」について、あなたのお考えにもっとも近い番号に○をつけてください。

#### (1) 【満足度】

- 「満足計」が「不満計」より、1.7ポイント上回っている。
- 経年比較では令和3年度より「不満計」が減少している。
- 年代別では、70歳以上で「満足計」の割合が全体と比べて10ポイント以上高い。
- 年代別では、10歳代、20歳代で「不満計」の割合が全体と比べて10ポイント以上低い。

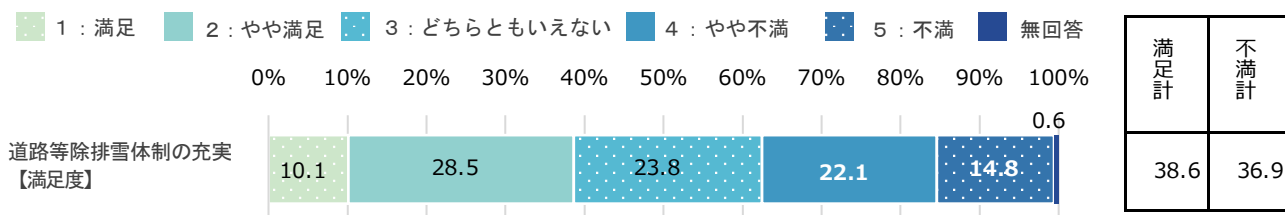

※n=533

※満足計:「1:満足」+「2:やや満足」、不満計:「4:やや不満」+「5:不満」

#### 【満足度の経年比較】

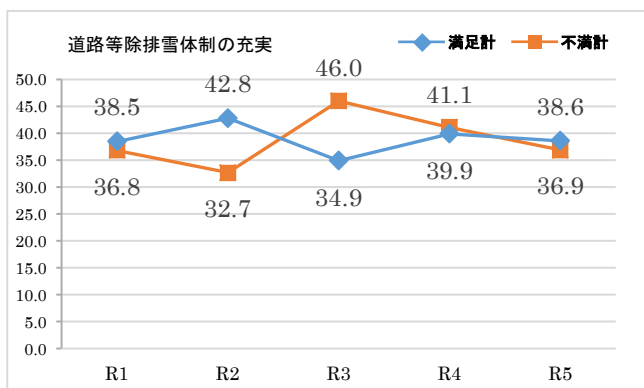

※nが30未満の時は参考値

※各属性について「無回答」を除いているため、各属性の回答数の合計と全体の回答数とは一致しない場合がある

※全体比10ポイント以上を■、10ポイント以下を■で表記(選べないを除く)

#### 【性別・年代別・地域別の満足度】

		n	満足計	不満計
全体		533	38.6	36.9
性別	男性	222	41.0	33.3
	女性	306	37.2	38.9
	選べない	3	33.3	66.7
年代	10歳代	20	45.0	25.0
	20歳代	49	46.9	24.5
	30歳代	61	24.6	41.0
	40歳代	110	39.1	36.4
	50歳代	94	32.9	46.9
	60歳代	117	36.8	38.4
	70歳以上	81	51.8	30.9
地域	湯沢地域	352	38.1	38.3
	稲川地域	84	47.6	26.2
	雄勝地域	75	38.7	40.0
	皆瀬地域	21	9.5	47.6

(2) 【重要度】

- 「重要計」が「重要でない計」より、87.3ポイント上回っている。
- 年代別では、10歳代で「重要計」の割合が全体と比べて10ポイント以上低い。

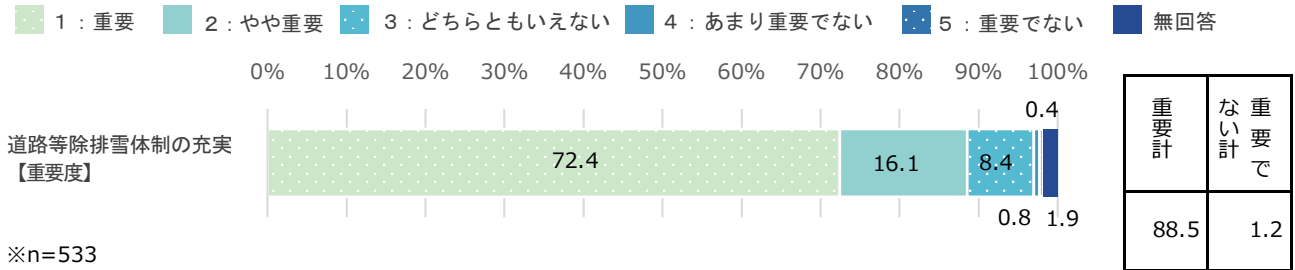

※n=533

※重要計：「1：重要」+「2：やや重要」、重要でない計：「4：あまり重要でない」+「5：重要でない」

【重要度の経年比較】

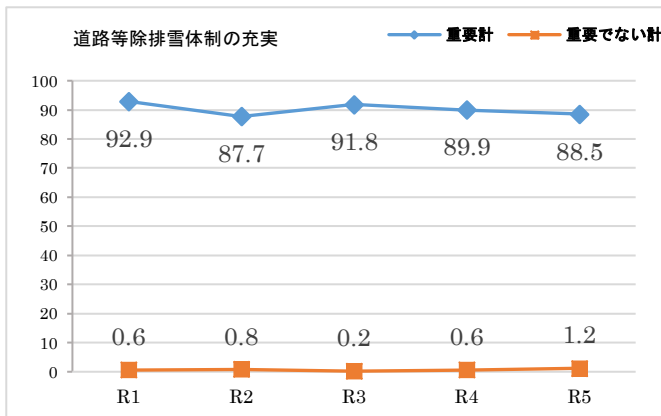

※nが30未満の時は参考値

※各属性について「無回答」を除いているため、各属性の回答数の合計と全体の回答数とは一致しない場合がある

※全体比10ポイント以上を■、10ポイント以下を■で表記（選べないを除く）

【性別・年代別・地域別の重要度】

		n	重要計	重要でない計
全体		533	88.5	1.2
性別	男性	222	85.6	1.4
	女性	306	91.2	1.0
	選べない	3	66.7	0.0
年代	10歳代	20	75.0	5.0
	20歳代	49	87.8	0.0
	30歳代	61	81.9	1.6
	40歳代	110	89.1	0.0
	50歳代	94	95.8	0.0
	60歳代	117	90.6	1.8
	70歳以上	81	85.2	2.5
地域	湯沢地域	352	88.1	1.2
	稲川地域	84	90.4	0.0
	雄勝地域	75	88.0	2.7
	皆瀬地域	21	90.4	0.0

(3) 【満足度と重要度による今後の方向性】

加重平均	満足度	-0.03
	重要度	1.59

- 【ウ】 満足度低・重要度高（重点）  
→ 満足度を高めるため、重点的な取組が必要である。

道路等除排雪体制の充実 スコア●: R5

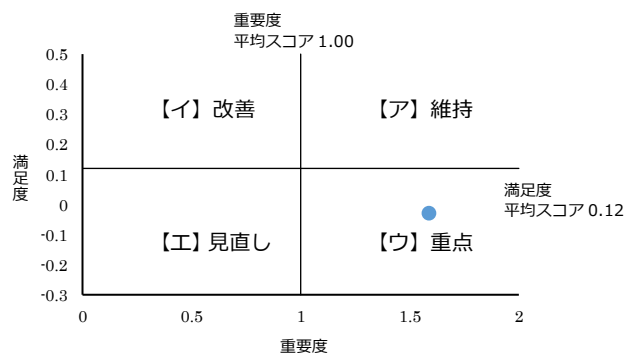

## 施策 3 2 社会インフラの充実

公共施設の長寿命化や統廃合などの推進のほか、安全な水の供給と下水道等整備による公衆衛生の向上、情報基盤の整備など、「社会インフラの充実」に取り組んでいます。

現状の「満足度」「重要度」について、あなたのお考えにもっとも近い番号に○をつけてください。

### (1) 【満足度】

- 「満足計」が「不満計」より、19.7ポイント上回っている。
- 経年比較では令和2年度より令和5年度まで「満足計」がゆるやかに減少している。
- 年代別では、70歳以上で「満足計」の割合が全体と比べて10ポイント以上高い。

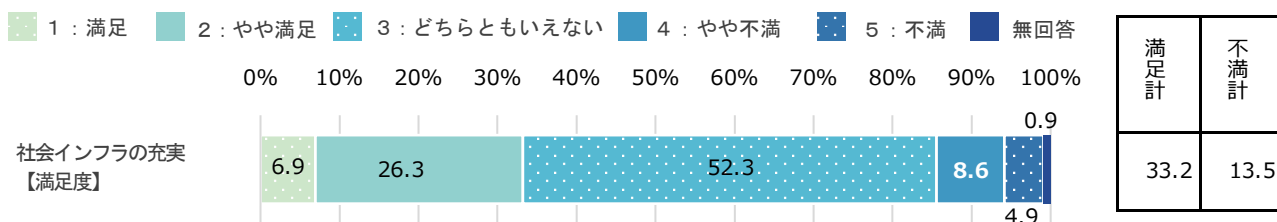

※n=533

※満足計：「1：満足」＋「2：やや満足」、不満計：「4：やや不満」＋「5：不満」

### 【満足度の経年比較】

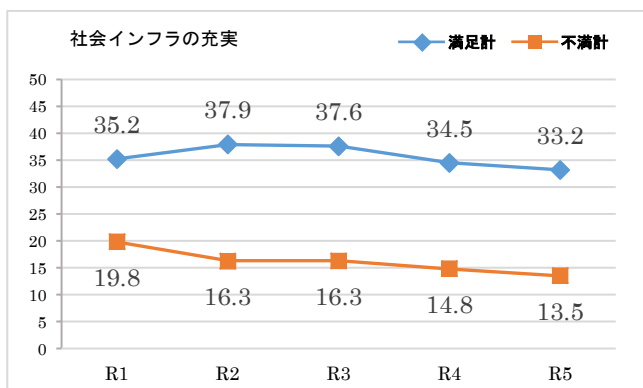

※nが30未満の時は参考値

※各属性について「無回答」を除いているため、各属性の回答数の合計と全体の回答数とは一致しない場合がある

※全体比10ポイント以上を■、10ポイント以下を■で表記（選べないを除く）

### 【性別・年代別・地域別の満足度】

		n	満足計	不満計
全体		533	33.2	13.5
性別	男性	222	36.0	18.9
	女性	306	31.4	9.1
	選べない	3	33.3	33.3
年代	10歳代	20	30.0	10.0
	20歳代	49	42.9	8.2
	30歳代	61	26.3	14.8
	40歳代	110	27.2	18.2
	50歳代	94	28.7	10.6
	60歳代	117	32.5	17.1
	70歳以上	81	48.1	8.7
地域	湯沢地域	352	34.6	13.9
	稲川地域	84	34.5	8.3
	雄勝地域	75	24.0	21.3
	皆瀬地域	21	38.1	0.0

## (2) 【重要度】

- 「重要計」が「重要でない計」より、66.0ポイント上回っている。
- 経年比較で令和3年度より令和5年度まで「重要計」が減少し、「重要でない計」が増加している。
- 地域別では、皆瀬地域で「重要計」の割合が全体と比べて10ポイント以上低い。

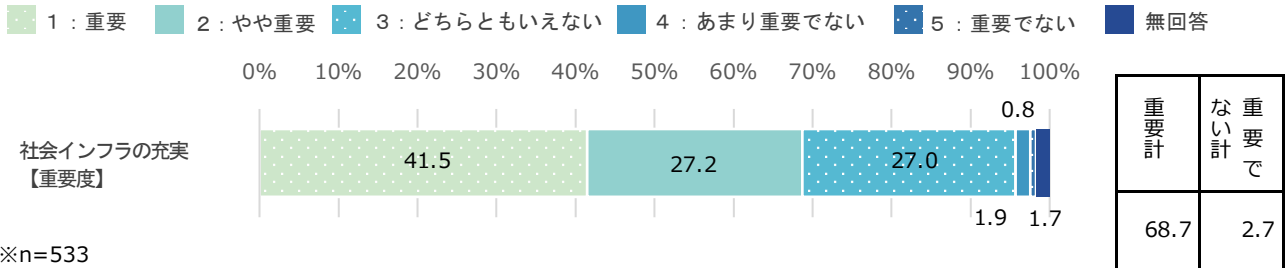

※n=533

※重要計：「1：重要」+「2：やや重要」、重要でない計：「4：あまり重要でない」+「5：重要でない」

### 【重要度の経年比較】

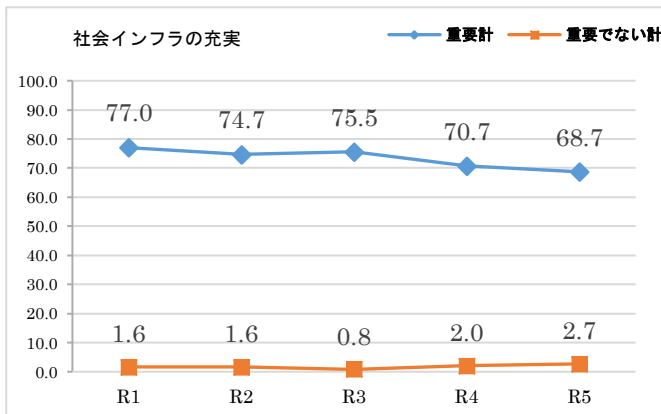

※nが30未満の時は参考値

※各属性について「無回答」を除いているため、各属性の回答数の合計と全体の回答数とは一致しない場合がある

※全体比10ポイント以上を■、10ポイント以下を■で表記（選べないを除く）

### 【性別・年代別・地域別の重要度】

		n	重要計	重要でない計
全体		533	68.7	2.7
性別	男性	222	73.0	3.2
	女性	306	66.3	2.3
	選べない	3	33.3	0.0
年代	10歳代	20	65.0	0.0
	20歳代	49	67.3	2.0
	30歳代	61	60.7	3.3
	40歳代	110	70.9	3.6
	50歳代	94	69.1	3.2
	60歳代	117	69.2	2.6
	70歳以上	81	71.6	1.2
地域	湯沢地域	352	71.9	2.9
	稲川地域	84	61.9	2.4
	雄勝地域	75	65.3	2.6
	皆瀬地域	21	57.2	0.0

## (3) 【満足度と重要度による今後の方向性】

加重平均	満足度	0.22
	重要度	1.07

- 【ア】満足度高・重要度高（維持）  
→ この水準を維持しながら、より効率的な事務執行が必要である。

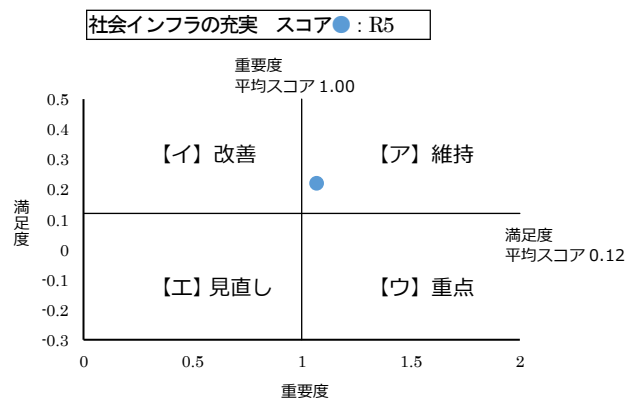

## 4. 地球温暖化対策について

問1 あなたは環境問題や環境保全にどの程度関心をお持ちですか。(単回答)

- ▶ 『とても関心がある』『少し関心がある』の合計が、79.0%であった。
- ▶ 年代別に見ると全体と比べて10歳代、30歳代が『とても関心がある』または『少し関心がある』と回答した人の割合が10ポイント以上低い。
- ▶ 地域別に見ると全体と比べて雄勝地域が『とても関心がある』または『少し関心がある』と回答した人の割合が10ポイント以上高い。

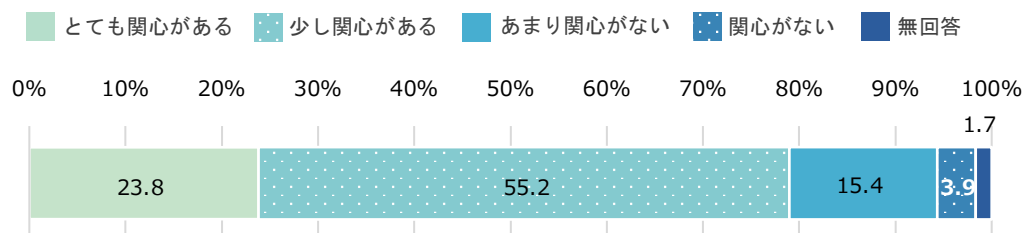

関心がある計	関心がない計
79.0	19.3

※n=533

※関心がある計：「とても関心がある」+「少し関心がある」

関心がない計：「あまり関心がない」+「関心がない」

### 【性別・年代別・地域別の関心度】

		n	関心がある計 (%)	関心がない計 (%)
全体		533	79.0	19.3
性別	男性	222	79.3	18.9
	女性	306	79.4	18.9
	選べない	3	33.3	66.6
年代	10歳代	20	50.0	50.0
	20歳代	49	83.7	16.3
	30歳代	61	65.5	34.4
	40歳代	110	71.9	27.3
	50歳代	94	83.0	16.0
	60歳代	117	88.0	9.4
	70歳以上	81	85.2	9.9
地域	湯沢地域	352	75.6	22.4
	稲川地域	84	84.5	14.3
	雄勝地域	75	90.7	8.0
	皆瀬地域	21	71.4	28.6

※nが30未満の時は参考値

※各属性について「無回答」を除いているため、各属性の回答数の合計と全体の回答数とは一致しない場合がある

※全体比10ポイント以上を■、10ポイント以下を■で表記  
(選べない)を除く



問 2 あなたのご家庭で、ごみの分別・リサイクルをしている品目はどれですか。(複数回答)

➤ 「缶」が92.3%で最も多く、「びん」、「ペットボトル」、「ダンボール」が後に続く。

No.	選択項目	回答数	割合
9	缶	492	92.3%
10	びん	486	91.2%
7	ペットボトル	453	85.0%
5	ダンボール	418	78.4%
1	新聞	399	74.9%
3	雑誌	364	68.3%
8	容器包装プラスチック(その他プラ)	306	57.4%
15	スプレー缶	294	55.2%
2	チラシ	278	52.2%
12	乾電池	242	45.4%
4	その他紙類(雑紙)	235	44.1%
6	紙パック	218	40.9%
11	小型家電	213	40.0%
17	古布・衣類	187	35.1%
13	ボタン電池	182	34.1%
16	蛍光管	167	31.3%
18	廃食用油	101	18.9%
14	小型充電式	99	18.6%
19	分別・リサイクルは全くしていない	4	0.8%
99	無回答	3	0.6%
	回答者数(n)	533	-

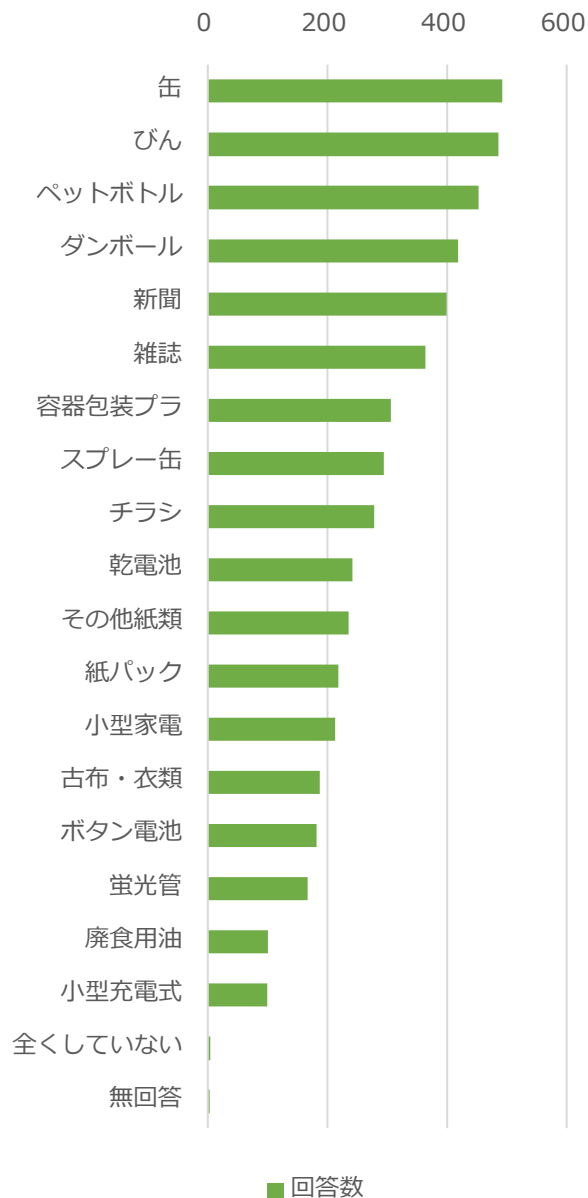

問3 あなたのご家庭では、地球環境にやさしい行動(エコ活動)に取り組んでいますか。  
取り組んでいる行動をお答えください。(複数回答)

➤ 「ごみの減量・リサイクル、エコバッグ、食品ロス削減など」が70.5%で最も多く、「省エネ(節電、家電の買い替え、リフォームなど)」、「エコドライブ(環境にやさしい運転)、公共交通機関の利用など」が後に続く。

No.	選択項目	回答数	割合
2	ごみの減量・リサイクル、エコバッグ、食品ロス削減など	376	70.5%
1	省エネ(節電、家電の買い替え、リフォームなど)	291	54.6%
3	エコドライブ(環境にやさしい運転)、公共交通機関の利用など	139	26.1%
6	特に取り組んでいない	73	13.7%
4	エコな電気(再エネから作られた電気)の購入・利用	58	10.9%
5	その他	6	1.1%
99	無回答	0	0.0%
	回答者数(n)	533	-



■ その他回答

- ・野菜栽培
- ・電化製品のこまめなオンオフ
- ・薪ストーブの利用

問4 あなたのご家庭では、次の設備などがありますか。(複数回答)

➤ 「当てはまる設備はない」が69.2%で最も多く、「高効率給湯器(エコキュートなど)」、「薪ストーブ・ペレットストーブ(居住スペース用)」が後に続く。

No.	選択項目	回答数	割合
7	当てはまる設備はない	369	69.2%
2	高効率給湯器(エコキュートなど)	102	19.1%
5	薪ストーブ・ペレットストーブ(居住スペース用)	23	4.3%
99	無回答	21	3.9%
3	電気自動車(EV、PHEV、FCV)	19	3.6%
1	太陽光発電(ソーラーパネル)	16	3.0%
6	その他	6	1.1%
4	地中熱利用(ヒートポンプなど)	3	0.6%
	回答者数(n)	533	-

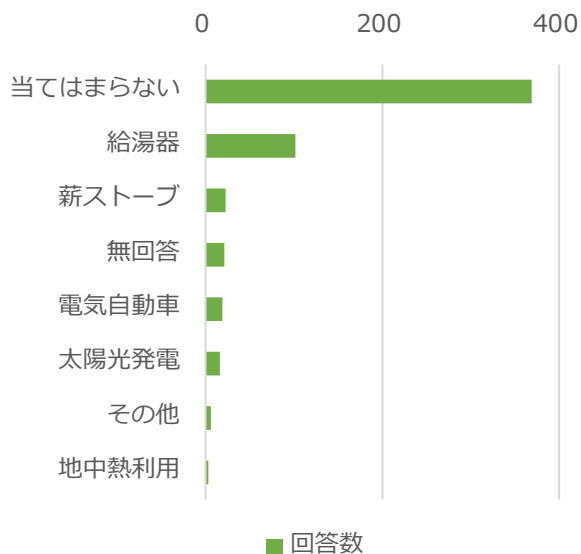

■ その他回答

- ・薪風呂釜
- ・蓄熱

## 5. 今後の湯沢市について

### ●あなたが不安に感じる事項（複数回答）

- 「高齢者の増加、若者の減少」が68.1%で最も多く、「冬期間の生活（除排雪）」、「商店の減少（買い物等の不便）」が後に続く。

No.	選択項目	回答数	割合
1	高齢者の増加、若者の減少	363	68.1%
15	冬期間の生活（除排雪）	295	55.3%
4	商店の減少（買い物等の不便）	196	36.8%
10	家族等の介護	154	28.9%
12	自身の仕事や就職先、収入の安定	126	23.6%
14	空き家・空地の増加	115	21.6%
9	結婚・出産・子育て（環境）	105	19.7%
11	自分を支えてくれる家族等の不在	75	14.1%
2	公共施設の老朽化（それに伴う廃止）	74	13.9%
13	地域の担い手不足（役員や共同作業）	74	13.9%
6	大規模災害等の発生（対応）	73	13.7%
16	農地の維持管理（荒廃）	55	10.3%
5	地域住民同士の関係の希薄化	49	9.2%
7	教育や学習の機会等の減少	40	7.5%
8	文化・芸術などに触れる機会の減少	33	6.2%
3	治安の悪化（防犯）	24	4.5%
99	無回答	6	1.1%
17	その他	5	0.9%
18	特になし	3	0.6%
	回答者数（n）	533	-

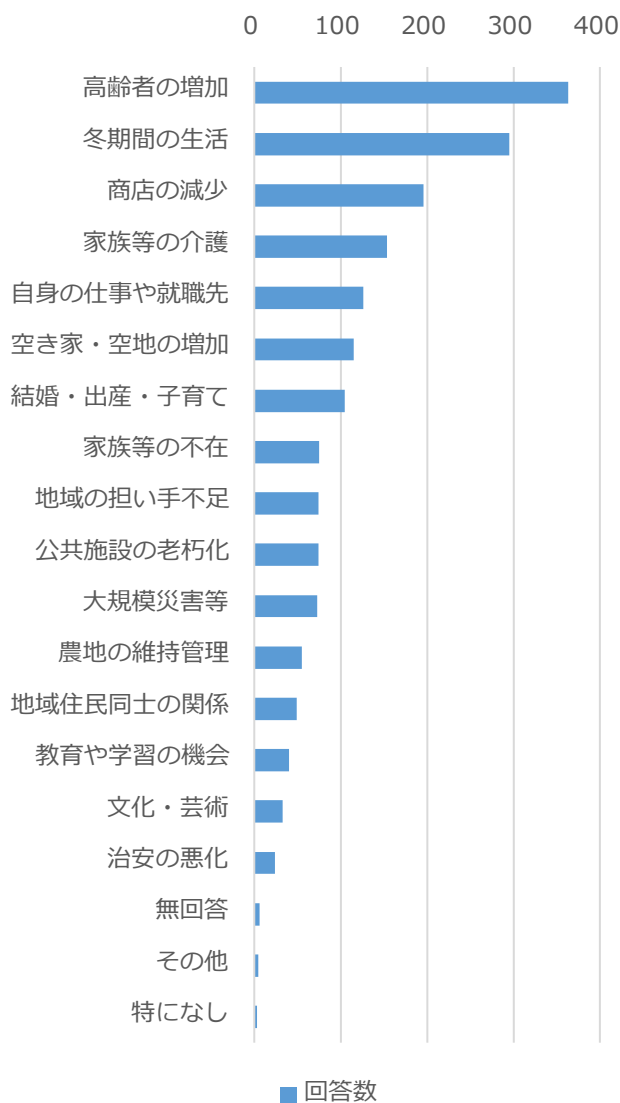

### ■ その他意見

- ・地域の公民館において住民のコミュニケーションが取れるような呼びかけをもう少し増やしていただきたいと思います。老若男女問わずお願いいたします。
- ・医療格差
- ・病院
- ・職員の適正人員