

connect

広報

ゆざわ



3月17日、湯沢凧のPRと伝統文化の継承を目的とした「第62回湯沢市凧あげ大会」がB&G海洋センター前広場で開催され、市内の子どもたちや県内外から訪れた多くの凧愛好者がその技術を競い合いました。

当日は雪がちらつき、風が弱かったものの、元気いっぱい走り回り、上手に凧を上げる子どもたちに会場からは歓声が上がりました。



GW

ゴールデンウィーク

ちょっと公園に お出かけ しませんか？

前森公園

県と市が協働で実施した「資源活用型ゆざわ地域づくり推進プロジェクト」により、展望広場や散策路などを整備。4月30日まで※「湯沢市さくらまつり」の会場として、多くの花見客で賑わいます。



※桜の開花状況により、期間が変更になる場合があります。

ゴールデンウィーク、旅行でちょっと疲れたら、公園でのんびり過ごしてみませんか？

「忙しくて旅行に行けない」という方も、近場の公園にピクニックに出かけてみませんか？



市役所本庁舎前の公園



公園としてはちょっと狭いかもしれませんが、遊具があるのでお子さんとのちょっとしたお出かけにぴったり。庁舎内でフリー Wi-Fi (公衆無線 LAN) が使えることは、他の公園にはない魅力？

中央公園 (湯沢城址)

県と市が協働で実施した「資源活用型ゆざわ地域づくり推進プロジェクト」により、みはらしの丘や散策路などを整備。歴史を感じながら四季折々の植物を楽しむので、ちょっとした散策にオススメの公園です。



愛宕公園



大名行列でおなじみの愛宕神社のふもとに位置する公園。4月30日まで※「湯沢市さくらまつり」の会場として、多くの花見客で賑わいます。水芭蕉や水仙を楽しむながら、のんびりと過ごせます。

※桜の開花状況により、期間が変更になる場合があります。



ヘルシーパーク



湯沢市総合体育館隣の公園。遊具や芝生広場のほか、パークゴルフ場（有料）など、子どもからお年寄りまで気軽に運動を楽しめます。スポーツや健康づくりに、オススメの公園です。



とことん山キャンプ場



自然の中でバーベキューを楽しむならこちら。バスケットボールやテニスなどのスポーツも楽しめるほか、レンタルも充実しています。小安峡の散策や温泉めぐりをしながらアウトドアを満喫♪

※キャンプ場の利用および各種レンタルには料金がかかります。

小町の郷公園

小野地区に古くから伝わる小野小町伝承をテーマにした公園。小野小町に思いをはせながら、平安絵巻の世界を再現する、フォトジェニックな公園です。「道の駅おがち」の隣なので、アクセスや利便性もバッチリ！



おしら様の枝垂れ桜

- ◆観桜会 ~ 5月6日
- ◆ライトアップ ~ 5月2日(予定)

～お願い～

公園ではルールを守って、他の利用者の迷惑とならないようにしましょう。

一般会計

当初予算

令和元年度一般会計当初予算は、重点的に取り組む事業の着実な実行のため、なお一層の行財政運営の効率化を推進することとし、既存事業の見直しを徹底的に進め編成しました。予算額は前年度と比べて13億2,460万円減少し257億6,350万円となりましたが、これは湯沢文化会館大ホール、雄勝文化会館外壁などの改修や市営愛宕住宅の整備などの大規模工事が終了したことが大きく影響しています。

収入 合計 257億6,350万円 (前年度比△13億2,460万円)

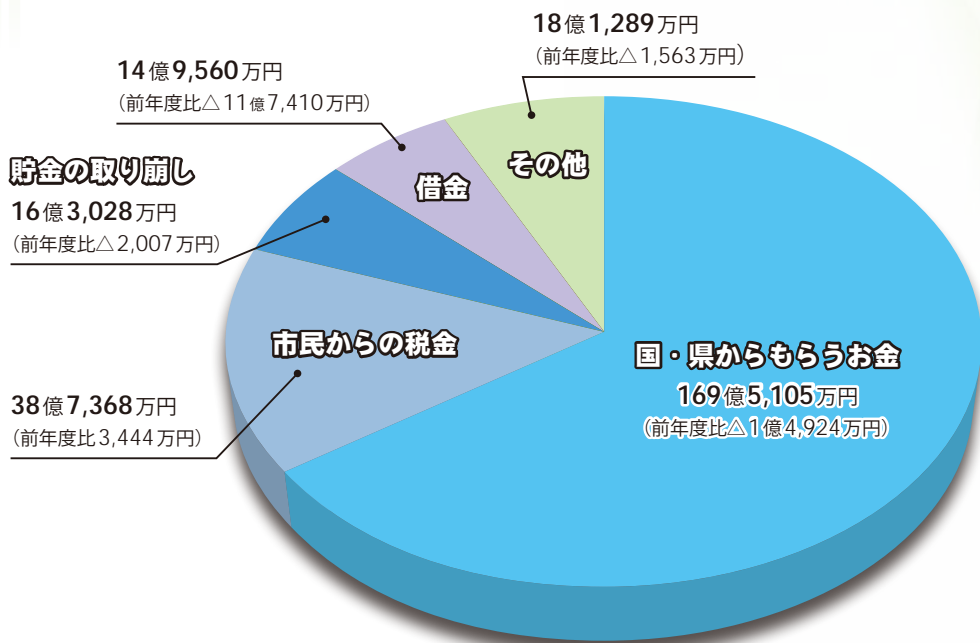

支出 合計 257億6,350万円 (前年度比△13億2,460万円)

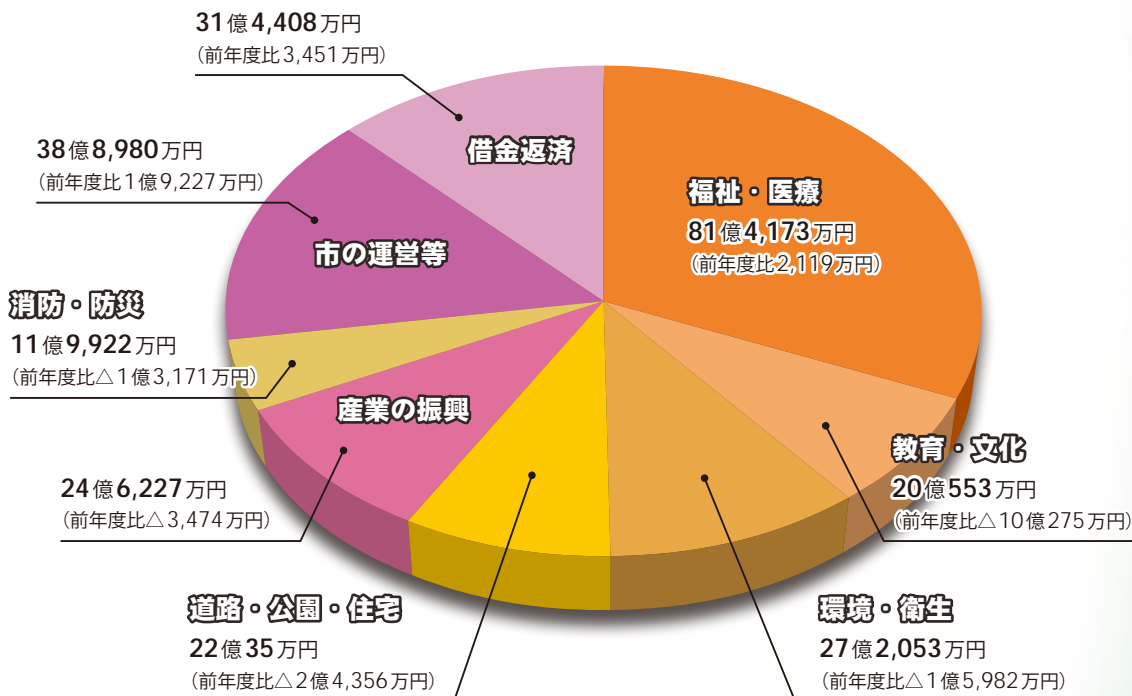

※各項目の数値は、表示単位未満を四捨五入しているため合計が一致しない場合があります。

令和元年度の 主な事業

第2次湯沢市総合振興計画の5つの基本目標ごとに、今年度の主な事業をお知らせします。

みんなの信頼で築く丈夫なまち

第1節

関わる全ての人の共創と協働により、信頼される丈夫なまちへ育てます。



湯沢の魅力情報発信事業 (5,076千円)

市の魅力を効果的に発信し、人・企業・消費を呼び込む戦略的な対外広報を推進します。

⇒市ホームページや市公式SNSによる情報発信、市民広報員(ゆざわPR隊)、あきたふるさと手作りCM大賞への参加ほか

移住・定住促進事業 (14,627千円)

人口減少対策として、本市への移住を促進するため、特に首都圏からの移住希望者に対するきめ細かい支援を行います。

⇒ふるさと交流促進事業(2,537千円)…関係人口の増加と継続的な繋がりの構築を目指します。
⇒移住・就業支援事業費補助金(5,000千円)…就労定住施策として、首都圏から移住して市内企業に就業または起業し、定住する方へ補助金を交付します。

地域自治組織支援事業 (35,231千円)

「地域のまちづくり計画」に基づき、個性豊かな独自のまちづくりを市民主体で進め、地域の身近な課題を市民自らが解決するなど市民の自発的・主体的なまちづくり活動を支援することで、市民(地域自治組織)と行政の協働のまちづくり体制の構築を図ります。

公共施設等総合管理計画推進事業 (6,791千円)

平成28年度に策定した「公共施設等総合管理計画」を着実に推進するため、施設ごとに課題や方向性などを検討し継続・廃止などを具体的に示した「公共施設再編計画」を策定します。

⇒各地区や施設利用者との意見交換の場などのほか、市民討議会など多様な市民参加機会を設けます。

健康と暮らしを共に支え合う 笑顔があふれるまち

第2節

子どもからお年寄りまで、地域の全ての人が支え合い、健康で、生き生きと暮らせる共生のまちへ育てます。

地域共生社会推進全国サミット開催事業 (24,994千円)

少子高齢化・人口減少から生じる地域課題を乗り越え、持続可能なまちづくりをみんなで考える契機として「地域共生社会推進全国サミット」を開催します。

⇒開催日：10月10日(木)・11日(金)、会場：湯沢文化会館ほか(講演、先進事例紹介など)

放課後児童健全育成施設整備事業(23,761千円)

保護者が帰宅するまでの間、子どもの安全な居場所を確保するための放課後児童クラブについて、これまで未設置であった三関・須川地区を対象に、三関小学校の一部を改修して新設します。



子ども・子育て支援事業 (87,159千円)

安心して子育てができるよう、保育施設などでの保育事業の実施、保育事業への補助などを行います。

⇒病児保育事業(15,107千円)…雄勝中央病院内に病児保育のための施設を新設(施設整備費は別事業で13,684千円)し、11月から病児の受け入れを開始します。

※病児保育…突発的な病気で保育所に預けられない子どもを、保護者が仕事などで都合が悪いときに一時的に預かる保育。

ふるさとの技が光る、 存在感あふれるまち

第3節

市民所得の向上と若年層を中心とした定着促進のために、起業支援や雇用の創出とともに、地域資源とふるさとの技によって YUZAWA ブランドを育てます。



担い手育成確保対策事業 (54,561千円)

意欲ある農業の担い手を確保・育成するため、就農前の相談から就農準備・実践段階の指導までの一貫したサポートや、研修の実施、機械・施設整備の助成などを行います。

園芸拠点施設等整備事業 (73,927千円)

園芸品目の生産拡大を図るため、JAこまちが実施主体となっていく生産拠点施設の整備を支援します。令和元年度は、「とまと」の生産拡大のための機器・施設を整備し、販売目標額1億円を目指します。

企業誘致対策事業 (74,482千円)

生産性の向上や売上げ増加のための設備投資、技術の継承などに取り組む市内企業を支援し、企業の持続的発展と地域雇用の維持・拡大を図ります。

新たな産業支援導入事業 (24,828千円)

経営上の課題を抱える中小企業の問題解決と売上拡大を、事業者目線で支援する相談窓口を令和2年4月に開設することを目指し、施設整備や施設長の公募などの開設準備を行います。

がっちりかたくみ観光連携事業 (12,493千円)

県南自治体や県、栗駒国定公園を共有する岩手県、宮城県の自治体などと連携して観光振興事業を行うとともに、観光周遊コースの設定など新たな観光商品の開発やインバウンドの推進に取り組みます。

小安峡温泉地域活性化事業 (17,360千円)

小安峡温泉地域の活性化のため、活性化計画を策定し、とことん山でのキャンプなどの体験プログラムを構築します。

あたたかな心と豊かな文化で 人が集うまち

第4節

「地域づくりは人づくりから」という視点に立ち、郷土の歴史や文化に対する理解を深め、将来を担う人づくりを積極的に進めるとともに、人が集うまちへ育てます。

学校情報環境推進事業 (957千円)

令和2年度から小学校でプログラミング教育が必修化されることに伴い、教職員のプログラミングに係る知識の向上を図るため研修会を実施します。また、必修化にスムーズに対応できるよう、小学校5年生を対象としたプログラミングの授業を全小学校で行います。

文化財保護費 (18,804千円)

文化財の保護・活用の推進と学習環境の整備を行います。

⇒「湯沢市文化財保存活用地域計画」の作成(4,087千円)…市内の文化財を後世へと継承していくため、指定文化財および文化遺産を整理し、保存・活用するための計画を策定します。(令和2年度完成予定)



「佐竹南家御日記」翻刻事業 (4,213千円)

藩政時代の187年間にわたって当地域の政治・経済・社会事情などが記録されている「佐竹南家御日記」の第13巻を発刊します。

体育施設改修等事業 (81,746千円)

市内体育施設の利用環境の向上のため、計画的に体育施設の改修整備を行います。

⇒湯沢体育センター耐震補強工事(59,102千円)、稲川体育館耐震補強工事(12,339千円)ほか

市民の安全・安心を確保し、「暮らしやすさ」の実感を高めることで、ここに暮らすこと自体を誇れる、長く暮らしたいと思えるまちへ育てます。

■ 自主防災組織推進事業 (1,864千円)

災害対策基本法および湯沢市地域防災計画に基づき、自主防災組織設立に向けた活動や設立後の組織運営・活動経費を支援することで地域防災力の向上に努めます。

■ 地熱開発推進事業 (3,260千円)

循環型社会の形成と環境衛生の向上のため、再生可能エネルギーとしての地熱活用を推進し、発電所立地による地域活性化を目指します。

⇒山葵沢地熱発電所は、5月下旬に運転開始の予定です。

⇒全国規模のシンポジウム開催を誘致し「地熱のまちゆざわ」を全国に発信するほか、「地熱資源の活用による地域の産業振興に関するモデル地区」の認定を受け取組を進めます。

■ 防犯灯LED化事業 (192千円)

防犯灯で使用されている「水銀ランプ」が令和2年をもって製造禁止となること、また防犯灯に係る電気料金の削減のため、令和2年度に市内の全ての防犯灯をLED化する予定とし、前段として実施設計を行います。

■ 新たな森林管理システム推進事業 (23,127千円)

新たに「森林経営管理法」が4月1日から施行され、市町村が主体となって森林管理を行う「新たな森林管理システム」がスタートすることに伴い、森林管理の責務明確化のため、森林航空レーザー測量および解析、森林経営管理意向調査を行います。

※新たな森林管理システム…森林所有者の森林管理の責務を明確化するとともに、適切な経営管理が行われていない森林について、市が仲介役となり、所有者から経営管理の委託を受けて、意欲と能力のある森林事業体に経営を委ねるなどの新たな仕組み。

※一般会計の性質別分類や特別会計、水道事業会計の概要、基金の状況、予算附属資料は、市ホームページからご覧いただけます。



■ 社会資本整備総合交付金事業 (道路整備)

(693,210千円)

交付金を活用し、道路網整備、橋梁河川整備、冬期交通確保対策等を実施し、安全・安心で快適な通行を確保します。

⇒落石防護工事 (山居野・殿上線)、橋梁修繕・架替 (白子川橋、常盤橋ほか)、通学路整備 (弁天線)、防雪柵新設 (湯沢工業団地線)、流雪溝整備 (愛宕西部地区)、その他

■ 都市計画道路等見直し事業 (12,425千円)

都市計画決定後30年以上経過しているが未着手の路線などについて、実態に合わせて、また関係する他計画との整合を図るため、都市計画道路および都市計画公園などの見直しをするための調査を実施します。



公共施設の最適化に向けて

公共施設再編計画の中間案を公表しました

学校や図書館、体育館など約450におよぶ市の公共施設は、市民の皆さんの生きがい活動や学習、文化・芸術活動、憩い・交流活動など、生活を豊かにする場としてさまざまな役割を果たしている貴重な財産です。

しかし、今後一斉に大規模改修や更新の時期を迎えること、人口減少・少子高齢化の進展、公共施設の整備に充てられる財源を縮小せざるを得ない状況から、将来にわたって現在の施設をそのまま維持していくことは極めて困難になっています。

市では、公共施設を次の世代に健全な状態で継承し、市民サービスの維持向上を図るため「湯沢市公共施設再編計画」を令和元年度末までに策定することとしており、このたびその中間案をまとめました。

～ふりかえり～ なぜ公共施設の再編が必要なの？

公共施設を取り巻く状況

約450施設
総面積は約30万㎡
(小学校の校舎約80個分)

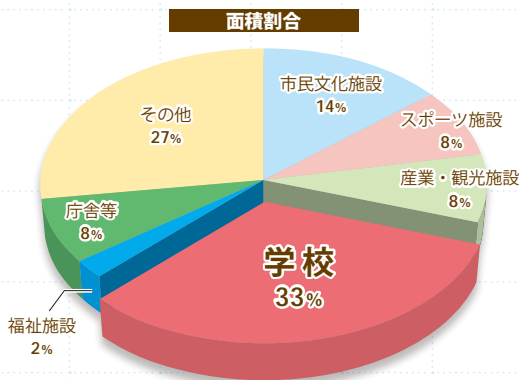

市民1人あたりの面積は
全国平均の2倍なんだって！



人口は30年間で44%減少
生産年齢人口(15～64歳)は
30年間で56%減少

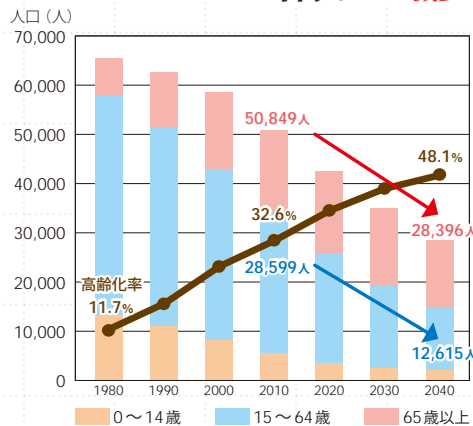

人口減少 ⇒ 施設の利用者が減る
少子高齢化 ⇒ 施設のニーズが変わることなのね…



多くの施設が老朽化
築30年以上の施設が全体の半分

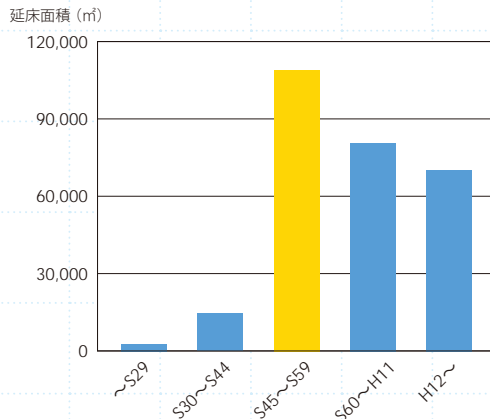

一定期間(昭和45～59年)に集中的に整備しているから、改修や建て替えが必要な時期が重なるんだね…



今ある施設を全て残す場合、
現在かけているお金の
2倍近くのお金が必要

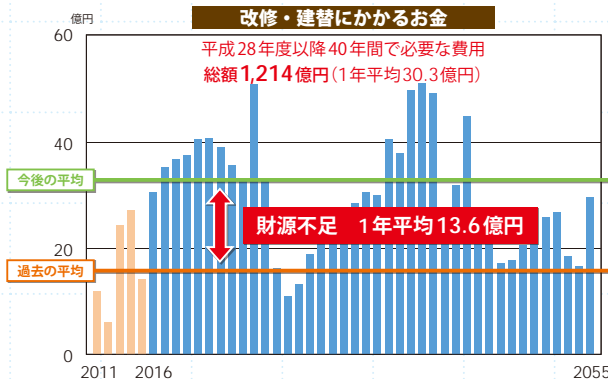

税収が減っても、福祉の経費は増えていくのに、「公共施設にかけているお金」は、これからも同じくらい使えるだろうか…？



再編計画には、施設の分類毎に、建築年、面積、コスト、実施事業などの基本情報のほか、施設の課題、基本的な考え方、個別施設の方針とスケジュールなどを掲載しています。
ここでは、基本的な考え方（概要）をお知らせします。

分類毎の基本的な考え方

分類	主な施設名	基本的な考え方（概要）
集会施設 (旧市町村単位)	各生涯学習センター	<ul style="list-style-type: none"> ◆生きがい活動、情報収集、学習活動の拠点として継続し、市民による講座等の企画・立案のあり方を検討します。 ◆受益者負担の適正化について、減額・免除規定の見直しを含め検討します。
集会施設 (地区単位)	各地区センター 	<ul style="list-style-type: none"> ◆地域自治組織の支援の仕組みについて検討します。 ◆各地区の活動拠点として継続し、講座等の企画・立案や実施方法について検討するとともに、順次、指定管理者制度への移行を進めます。 ◆受益者負担の適正化について、減額・免除規定の見直しを含め検討します。
集会施設 (町内・集落単位)	各町内会館	<ul style="list-style-type: none"> ◆ほとんどが地域限定の利用であるため、地元自治会等の理解を得た上で譲渡します。 ◆譲渡にあたっての支援の仕組みを検討します。
文化施設 	各文化会館、 稲川カルチャーセンター、 雄勝郡会議事堂記念館	<ul style="list-style-type: none"> ◆芸術文化の鑑賞や創造的な活動の場として継続し、管理運営に民間活力の活用を図るとともに、周辺自治体との広域化について検討します。 ◆受益者負担の適正化について、減額・免除規定の見直しを含め検討します。 ◆歴史的建造物は、必要な改修を行い保全します。
図書館	湯沢図書館、雄勝図書館	<ul style="list-style-type: none"> ◆学習や情報収集、地域の課題解決に必要な資料を提供するため、機能の充実強化を図ります。 ◆管理運営に民間活力の活用を検討します。
博物館等	院内银山異人館	<ul style="list-style-type: none"> ◆歴史民俗等を後世に引き継ぐ施設として基本的に継続することとし、事業展開を含めた施設の管理運営手法を検討します。
スポーツ施設 	総合体育館、稲川スキー場、 雄勝野球場、皆瀬体育館	<ul style="list-style-type: none"> ◆健康づくりやレクリエーション活動等の場として、基本的に継続します。 ◆原則として既存の計画によることとしますが、次期スポーツ推進計画の策定にあわせて、スポーツができる他施設（地区センター等）の配置状況等を精査し、施設配置のあり方を検討します。 ◆民間活力等の活用や周辺自治体との連携を検討するとともに、受益者負担の適正化について、減額・免除規定の見直しを含め検討します。
レクリエーション施設・ 観光施設	観光ダリア園、稲庭城、 道の駅小町の郷、とことん山	<ul style="list-style-type: none"> ◆市の観光戦略やニーズ等を踏まえ、類似施設の集約化を進めるとともに、役割を終えた施設は廃止します。 ◆指定管理施設は、収支の状況を精査しモニタリング評価を強化するなど、経営改善を図ります。
保養施設	ほっと館、 皆瀬農業者等休養施設	<ul style="list-style-type: none"> ◆当面継続するものの、利用実態と経営状況を精査・分析し、今後のあり方を検討します。 ◆市が保有する必要性を検証し、近隣に民間施設がある場合や役割を終えた施設は、廃止します。
産業系施設 	農業振興センター、あぐり館、 川連漆器伝統芸館	<ul style="list-style-type: none"> ◆行政の役割はソフト面の支援に重心を移すこととし、事業者の主体的な施設運営を図るために譲渡を進めます。 ◆環境の変化を踏まえ、第三セクターによる管理運営のあり方や第三セクターに対する市の関わり方を検討します。
学校	各小中学校	<ul style="list-style-type: none"> ◆教育環境の向上や社会性の確保の観点から適正規模、適正配置について検討します。 ◆大規模改修に当たっては、周辺施設（学校以外の施設）との複合化を検討します。
その他教育施設	教育研究所、給食センター	<ul style="list-style-type: none"> ◆給食センターは、学校再編の動向を踏まえて、集約化を検討します。また、調理・配送業務について民間活力の活用を検討します。
放課後児童クラブ	各児童クラブ 	<ul style="list-style-type: none"> ◆児童クラブの配置は、学校校舎内を原則とし、校舎内への配置が困難な場合は学校敷地内や他の公共施設を活用します。 ◆民間等の活力を活用した管理運営を進めるとともに、利用料について、他自治体の状況を精査し、受益者負担の適正化を図ります。
高齢福祉施設 	福祉センター、緑風荘、 介護予防拠点施設	<ul style="list-style-type: none"> ◆指定管理者制度を導入している施設は、民間の自主的な運営に転換するため、関係団体への譲渡を進めます。 ◆緑風荘・介護予防拠点施設は、施設の老朽化や経営状況を精査し、今後のあり方を検討します。
障害福祉施設	皆瀬更生園	<ul style="list-style-type: none"> ◆障がい者支援にかかる市の役割の明確化と適正規模への転換を図り、必要な改修を加えた上で民間事業者に譲渡します。
保健・医療施設	皆瀬診療所	<ul style="list-style-type: none"> ◆無医地区の地域医療を確保する観点から機能を継続し、施設は周辺公共施設の再編に併せて移転等を検討します。
庁舎等 	湯沢市役所本庁舎、 各総合支所庁舎	<ul style="list-style-type: none"> ◆本庁舎は行政の中核機能・災害時の防災拠点として、また、総合支所庁舎は地域の行政窓口や地域経営の拠点として継続します。 ◆余剰スペースがある場合は、他機能の複合化を検討します。また施設の管理委託業務の発注方式を見直します。

分類	主な施設名	基本的な考え方（概要）
消防施設	水防倉庫、 消防団施設（ポンプ格納庫等）	◆基本的に継続しますが、消防団を取り巻く環境の変化を考慮し、消防団組織のあり方、機能のあり方について関係者との協議を進めます。
車庫・倉庫等	各除雪機格納庫、各倉庫	◆除雪機格納庫は基本的に継続することとし、倉庫等は備品や文書の状況等を精査し、必要性を検証します。
公営住宅 (法に基づく住宅)	中野住宅、山田住宅、 倉内住宅、稲庭住宅	◆公営住宅の機能は継続し、管理運営は民間活力の活用を検討します。 ◆民間賃貸住宅の空き状況等を踏まえ、次期住生活基本計画の策定の中で、市の管理戸数を示し、老朽化した住宅は用途廃止の検討を進めます。
公営住宅 (その他住宅)	湯の原コミュニティ住宅、 各定住促進住宅	◆定住促進住宅は、機能を継続するとともに、入居者の希望に応じて譲渡の協議を行います。 ◆管理運営は民間活力の活用を検討します。
その他 (行政用途を廃止した施設)	旧中山小学校、 旧湯沢北小学校	◆市が使用する見込みのない施設は、地域や民間の活用を検討し、活用見込みがない場合は、廃止・解体します。

※小規模施設やインフラ施設などは、再編計画の対象外にしています。



今後のスケジュール

令和元年度の取り組み

中間案をもとに引き続き意見交換会や市民討議会などを開催します。また、施設の利用者の皆さんや、関係団体などの意見交換の場を設けながら計画の策定を目指します。

今年度もさまざまな意見交換の場を設けます！



意見交換会を開催します



お友達、ご近所の方を誘って
きてくださいね♪

施設毎の詳細な今後の取り組みとスケジュールをお伝えし、市民の皆さんからご意見を伺うために意見交換会を開催します。

どなたでも参加できますので、ぜひ会場にお越しください。

日	時	会場	地域名	対象地区
6月1日(土)	午前10時～	湯沢雄勝広域交流センター 第1研修室	湯沢	湯沢(湯沢北中学校区)
	午後1時30分～	湯沢雄勝広域交流センター 第1研修室	湯沢	湯沢(湯沢南中学校区) ※三関、須川、高松は2日
6月2日(日)	午前10時～	三関地区センター 多目的ホール	湯沢	山田、三関、須川、高松
6月8日(土)	午前10時～	皆瀬総合支所 2階会議室B・C	皆瀬	皆瀬
	午後2時～	稲川生涯学習センター 視聴覚研修室	稲川	稲庭、三梨、川連、駒形
6月9日(日)	午前10時～	雄勝文化会館 視聴覚ホール	雄勝	院内、横堀、秋ノ宮、小野

※地区別に開催し、所要時間を1時間30分程度と想定していますが、ご都合が悪い場合は別の会場にお越しいただくことも可能です。

再編計画(中間案)の詳細は、企画課や市役所本庁舎1階市民ロビー、各総合支所で閲覧できます。また市ホームページでは、再編計画(中間案)のほか、公共施設再編に関するこれまでの取り組みについても掲載していますので、併せてご覧ください。

湯沢市公共施設

検索



本特集記事(8~11ページ)と意見交換会についての問い合わせは企画課企画政策班まで(☎73-2113)

info
01

公共下水道の利用区域が拡大



下水道マスコットキャラクター
「スイスイ」

湯沢処理区の以下の地域で、3月31日から下水道が利用できるようになりました。健康で快適な生活環境を整えるため、公共下水道への早期接続をお願いします。

※下水道工事や助成についての問い合わせは、下水道課（☎73-2166）へ



◎湯沢都市計画下水道
杉沢新所字（沢田、八幡山、松山）、
杉沢字野々沢の各一部



◎湯沢地域特定環境保全公共下水道
倉内字（布川、三ツ田、熊ノ堂、石山）、
深堀字鎌切、八幡字新田、字柴目の
各一部

下水道への接続はお早めに

自宅のトイレ改造や排水設備の工事を行う場合は次のような制度がありますので、ぜひ各制度をご利用いただき、早期に下水道への接続をお願いします。

■併用できる各制度の概要

融資あっせん制度	市の下水道管理設工事終了後、3年以内の区域の一般世帯
	無利子で100万円まで融資が可能
	毎月元金均等償還で72カ月以内（6年間）で返済
	☎市下水道課管理業務班（☎73-2166）へ
秋田県住宅リフォーム推進事業	対象となる工事や補助内容などについて、事前に県雄勝振興局建築課へ問い合わせください
	☎県雄勝地域振興局建築課（☎73-6166）へ

※上記の各制度は対象条件や受付件数が異なりますので、工事着工前に担当課へご相談ください。

湯沢市浄化槽設置整備事業補助金

■補助金の対象となる方（次のいずれかの区域に設置する浄化槽が補助対象となります）

- ①浄化槽整備区域（下水道計画区域以外）
- ②下水道（下水道・農業集落排水）区域のうち、下水道の使用開始が7年以上見込まれない区域。

なお、下水道が使用可能となった場合は、速やかに接続すること

※販売や賃貸目的の住宅および申請前の工事着工は対象外となります。



注意

今年度から国の補助金制度が変わりましたので、対象となる方の要件が変更になっています。利用を検討されている方は事前に下水道課にお問い合わせください。

【浄化槽設置整備事業補助金限度額表】

人槽区分	要件（建物の用途によって異なる場合があります）	補助金限度額
5人槽	5人までの世帯で、建物の延べ面積が160㎡以下の住宅	484,000円
7人槽	5人以上の世帯または建物の延べ面積が160㎡を超える住宅	606,000円
10人槽	2世帯などで、台所と浴室がそれぞれ2カ所以上ある住宅	814,000円

※浄化槽の人槽は、日本工業規格「建築物の用途別によるし尿浄化槽の処理対象人員算定基準（JISA3302-2000）」により算定しますが、実情に添わない場合には、同基準の建築用途別処理対象人員算定基準に定めるただし書きに基づき、住宅の延べ面積のみだけではなく、使用状況に応じて算定人数を増減できます。

※補助金には上記の限度額が設定されていますが、工事費の精算により限度額に達しない場合があります。

※補助予算額には限りがありますので、年度途中で締め切ることがあります。

問 下水道課管理業務班（☎73-2166）

住宅内で地下水等を使用していない世帯、届け出はお済みですか？

毎月、下水道料金を納めている世帯で、住宅内で自家水道（地下水・沢水等）を使用していない世帯では、「算定方法変更届」を市に提出することで、毎月上水道メーターの検針数値で下水道料金を計算することができます。（浄化槽使用の世帯は届け出不要）

変更届の提出がない場合は、世帯人数×6㎡と上水道メーターの検針数値を比較して、多い方の水量が下水道へ流す汚水量として料金が計算されます。

なお、住宅内で上水道と自家水道を併用されている世帯では、世帯の人数に変動があった場合に届け出が必要です。

変更届を提出される人は、下水道課で手続きを行ってください。



問 下水道課管理業務班（☎73-2166）

▼5人世帯で変更届未提出の場合

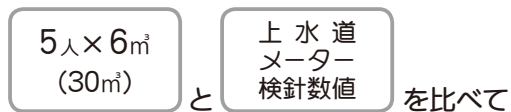

水量の多い方を汚水量として計算します

上水道の使用水量が少ない時があっても、多い方（30㎡）を汚水量として計算します

▼5人世帯で変更届を提出した場合

世帯人数に関係なく、
上水道の使用水量（メーター検針数値）＝汚水量として計算します

◆節水で水道料金と下水道料金がお得に！◆

info

03

がん検診を 受診しましょう



健康対策課健康企画班 (☎ 73-2124)

子宮頸がん検診・乳がん検診の無料クーポン券を配布します

下記の年齢に達した方へ、5月中に無料クーポン券を送付しますので、ぜひ受診ください。

■子宮頸がん検診 4月1日現在の満年齢が20歳の女性

■乳がん検診 4月1日現在の満年齢が40歳の女性

▷実施期間 交付日から令和2年2月29日まで

※受診方法などの詳細については、クーポンに同封の案内をご確認ください。

ウィッグ、乳房補正具の購入費用を助成します

秋田県がん患者医療用補正具助成事業で補正具の助成を受ける方に、購入費用を上乗せ助成します。必要書類等を持参の上、下記までお越しください。

■対象者

がんの治療に伴い、ウィッグ（頭髪用補正具）や乳房補正具を購入し、4月以降に秋田県の助成を受けた方

■必要書類等

領収書の写し、秋田県がん患者医療用補正具助成事業承認決定通知書の写し、印鑑

■助成額

領収書の金額から県の助成額を引いた額で、上限10,000円まで

胃がん検診を無料で受診できます

下記の年齢に該当する方は、どなたでも胃がん検診（胃部エックス線撮影・バリウム検査）を無料で受診できます。すでに健（検）診確認書でお申込みされた方は手続き不要ですが、これから受診を希望される方は電話で上記に申し込みください。

■対象者

4月1日現在の満年齢が50歳、52歳、54歳、56歳、58歳の方

■検診実施場所

市民検診会場（受診票に同封）

■実施期間

8月5日(月)までの市民検診実施日

info

04

軽自動車税の納付時期になりました

軽自動車税は、4月1日現在で、原動機付自転車・軽自動車・小型特殊自動車・二輪の小型自動車を所有している方に課税されます。



◎納付期限 5月31日(金)

◎軽自動車税の減免

身体に障がいがあり、歩行が困難な方が所有する車両などは、一定の条件によって軽自動車税が減免されます。

▷申請手続きに必要なもの

①納税通知書 ②印鑑 ③身体障害者手帳、戦傷病者手帳、療育手帳または精神障害者保健福祉手帳など ④実際に運転する方の運転免許証

▷申請期限 5月24日(金)

▷申請場所 税務課または各総合支所

※減免の対象となる車両は一台のみです。自動車税（県税）と軽自動車税（市税）両方の減免を受けることはできません。

◎環境負担の少ない車への軽減（グリーン化特例）

平成30年4月1日以降に最初の新規検査を受けた3輪および4輪の軽自動車のうち、排出ガス性能や環境性能の基準を満たす車両の場合、軽自動車税が軽減されます。この軽減措置は登録の翌年度1年限りで、次の年度からは通常の税額になります。

◎13年以上経過した車への割り増し

最初の新規検査から13年以上経過した車（平成31年度課税の場合、平成18年3月31日以前に最初の新規検査を受けた3輪および4輪の軽自動車）は、割り増しの税額となります。

※軽減、割り増しの詳細については、市ホームページをご覧ください。

「軽自動車税」「固定資産税」の納税通知書は、5月7日(火)に発送予定

今年は天皇即位による連休のため、5月7日(火)に納税通知書を発送する予定です。

☎納付に関すること…税務課納税班 (☎ 73-2118)、課税内容・減免に関すること…税務課市民税班 (☎ 55-8094)

info
05

**24時間365日、
いつでも簡単に!**

湯沢市の税や料金が「スマートフォンアプリ」で納付できます

市では5月から、これまでの納付場所に加えて、スマートフォンアプリ「ヤフーアプリ」「LINE Pay 請求書支払い」で税金や料金が納付できるようになります。

納付できる税・料金	【市税】 市・県民税(普通徴収)、固定資産税、軽自動車税、国民健康保険税 【料金】 上下水道料金、住宅使用料(ヤフーアプリのみ)	
手続きに必要なもの	<ul style="list-style-type: none"> ・コンビニ収納用バーコードが印刷された納付書 ・スマートフォンアプリ「ヤフーアプリ」または「LINE」 	
取扱可能額	ヤフーアプリ 一律 30 万円以下	LINE Pay 請求書支払い 市税…30 万円以下 上下水道料金…49,999 円以下
取扱いできないもの	<ul style="list-style-type: none"> ・コンビニ利用期限を過ぎた納付書 ・汚れや破損によりバーコードが読み取れない納付書 ・バーコードが印刷されていない納付書 ・金額を訂正した納付書 <small>※上記の納付書は、従来どおり納付書裏面に記載の金融機関または市収納窓口などで納付ください。</small>	

■注意事項

▷領収書は発行されません。また、スマートフォンアプリで納付した市税が、市に収納されるまでは2週間程度かかるため、この間は納付の確認ができません。領収書や納付後すぐに納税証明書が必要な場合は、従来どおり納付書裏面に記載の金融機関または市収納窓口などで納付ください。

※納付履歴はスマートフォンアプリで確認できます。

▷スマートフォンアプリによる納付に手数料はかかりません。なお、通信料は利用者負担となります。



詳しい使い方、アプリのダウンロードは、各ガイドページをご覧ください。

- 市税に関すること 税務課納税班 (☎73-2118)
- 上下水道料金に関すること 水道課管理業務班 (☎73-2165)
- 住宅使用料に関すること 都市計画課建築住宅班 (☎55-8158)



◀ヤフーアプリ

LINE Pay 請求書支払い▶



info
06

「若者のにぎわい創出」や「女性の活躍」を応援します!

～事業実施団体募集～

事業名	若者等にぎわい創出イベント開催助成事業	キラリ女子発掘応援助成事業
対象事業	「若者の交流やにぎわい創出&独身男女の出会い交流事業」で団体が自ら企画し、運営するイベントなど 【交流にぎわい創出イベント】 ・若者と子どもによる地域再発見イベント ・若者主催の地域交流イベント 【独身男女の出会いイベント】 ・独身男女のクッキング教室開催～地元食材を味わおう～ ・山ガール&山男トレッキング♪交流会	「女性の活躍を応援する事業」で団体が自ら企画し、運営するイベントなど 【地域で活躍する女性応援事業】 ・女性グループによる「ハンドメイド商品」開発事業 ・地域の味を伝える「郷土料理伝承」事業 【職場で活躍する女性応援事業】 ・女性従業員による「新商品開発」プロジェクト ・管理職向け「女性の活躍推進」研修
対象団体	市内に主な活動の拠点がある民間団体または事業所など ※実施者側の年齢および既婚・未婚は問いません。	市内に主な活動の拠点がある民間団体または事業所など ※実施側の性別は問いません。
助成額	【開催型】 限度額5万円/10団体/書類審査 【創出型】 限度額50万円/2団体/プレゼン審査有り	限度額50万円/3団体/プレゼン審査有り
応募期限	【開催型】 随時受付 【創出型】 5月13日(月)/午後5時	5月13日(月)/午後5時

対象事業は一例です。助成事業の詳細については、市ホームページをご覧ください。下記まで問い合わせください。

●協働事業推進課若者女性未来班 (☎55-8274)

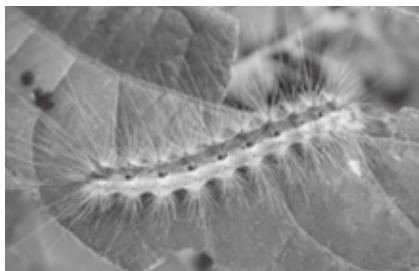

info
07

広葉樹の葉を食い荒らす アメシロを駆除しよう！

アメシロが発生する時期になってきました。
アメシロの生態を知り、アメシロの駆除にご協力ください。

【発生時期と駆除の適期】

6月	駆除適期	さなぎ(越冬)	卵
		成虫(ガ)	幼虫(毛虫)
7月		被害時期	
8月	駆除適期	さなぎ	卵
		成虫(ガ)	幼虫(毛虫)
9月		被害時期	
10月		さなぎ(越冬)	卵

※気候によって時期は変動します

- ▼卵からかえったばかりの幼虫
白い網状の巣を作って群生している
ので、巣ごと枝葉を切り取る。
- ▼巣網から出た幼虫(毛虫)
薬剤を散布して駆除する。
※薬剤は、薬局・薬店・ホームセンター
などで購入できます。
- ▼「帽子・眼鏡・マスク・ゴム手袋」
などを身に付けて、肌を露さない。
- ▼「付近に人がいないか」「洗濯物
が干されていないか」などを確認し、
薬剤の飛散を防止する。
- ▼トラブルを防止するため、散布前
に近所に声を掛けるなど周囲に気を配る。

■薬剤散布の注意点

■効果的な駆除方法

◆ 町内会などの団体にアメシロ防除機を無料で貸出します ◆

高所または広範囲に薬剤を散布する団体に防除機を貸し出します。台数は4台で貸し出しには要件がありますので、詳しくは、市ホームページをご覧ください。

問 ぐらしの相談課生活環境班 (☎ 55-8069)



info
08

高齢者福祉サービス

市では、在宅の高齢者(おおむね65歳以上)の方への生活支援や介護予防などのサービスを提供しています。

事業名	実施内容	対象	利用限度と利用者負担金等	
生活支援・介護予防サービス	軽度生活援助サービス	ヘルパーやボランティアを自宅に派遣し、簡易な家事援助を行う。	高齢者のみの世帯とこれに準ずる世帯で、在宅生活を続けるために援助が必要な方	限度：週2回、1日2時間 利用料：1時間以内 300円 1時間以降 30分ごとに150円を加算
	すこやかデイサービス	実施会場へ送迎し、入浴や食事、趣味活動などを行う。	身体状況に応じた動作訓練などが必要な方	限度：週1回 利用料：基本サービス 700円 入浴サービス 200円 食事サービス 実費
	高齢者食事サービス事業 自立生活支援事業	定期的に訪問して栄養バランスのとれた食事を提供する。	介護認定あり 在宅で、心身の状況、家庭環境などにより、栄養改善が必要または食事の調理が困難な方	限度：1日2回 利用料：食材費は実費負担
その他のサービス	「安心キット」(救急医療情報キット) 配布事業	緊急連絡先などの緊急時に必要な情報を保管する「安心キット」を配布する。	高齢者のみの世帯とこれに準ずる世帯	なし

問 長寿福祉課高齢福祉班 (☎ 73-2123)、地域包括支援センター (☎ 78-2311)、各総合支所、各在宅介護支援センター

info
09

65歳以上の方

介護予防・日常生活支援総合事業

～自分の状態に合った介護予防に取り組みましょう～

湯沢市介護予防キャラクター
「まめっち」



1. 介護予防・生活支援サービス事業（通所型サービス・訪問型サービスなど）

自己負担あり

■対象

▷基本チェックリストで「積極的な介護予防が必要な状態」と判定された方

▷要支援1・2の認定を受けている方

※すこやかデイサービスや軽度生活援助との併用はできません。

「基本チェックリスト」で自分の状態を知りましょう

「日用品の買い物をしていますか」「お茶や汁物などでむせることがありますか」など、25の質問で、運動機能や口腔機能、認知機能など、私たちが生活していく上で大切な機能全般をチェックすることができます。基本チェックリストは長寿福祉課や各総合支所にあります。サービスを希望される方はご相談ください。

2. 一般介護予防事業

▷各種介護予防教室

▷認知症予防教室

▷介護予防サポーター養成講座

▷元気ひろげ塾

▷住民主体の介護予防活動

※各種教室や介護予防サポーター養成講座の開催予定は、広報でお知らせします。

元気ひろげ塾のご紹介

地域で介護予防活動に取り組もうとしている団体や組織が、自主的な活動を始められるよう応援する教室です。

■内 容 湯沢市元気ひろげ体操、脳トレーニング、お口の体操などを保健師が行います。

■実施期間 2週間に1回程度、3カ月間

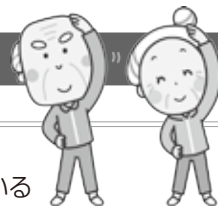

介護予防に有効とされる6つのポイントは、①運動器の機能向上②栄養改善③口腔機能の向上④閉じこもり予防⑤認知症予防⑥うつ予防です。

また、身近な場所に通いの場があることが大切だと言われています。地域にある会館など身近な場所で介護予防を始めたいという皆さん、ぜひご利用ください。

☎地域包括支援センター (☎78-2311)

info
10

国登録有形文化財登録

市内に所在する四同舎しどうしゃ（旧湯沢酒造会館）、顧空庵こくうあんの2件が3月29日に国の登録有形文化財（建造物）として登録されました。

2件は戦後日本の昭和期を代表する建築家・白井晟一せいいちの設計によるもので、登録基準の「造形の規範となっているもの」を満たしていると評価されました。

☎生涯学習課社会教育文化班 (☎73-2163)



◀ 四同舎
(旧湯沢酒造会館)
所在地：前森一丁目



▶ 顧空庵
所在地：湯ノ原一丁目

緊急地震速報、大津波警報や噴火警報のほか弾道ミサイル発射など国から配信される緊急情報を瞬時に市民の皆さんへ伝達し、非常時に備えるための「Jアラート全国一斉情報伝達訓練」を行います。

訓練は、「Jアラートにより消防庁から受信した情報をエフエムゆーとぴあに自動転送し、割り込み放送するものです。

■訓練日時 5月15日(水)／午前11時頃

■放送内容 「これは、Jアラートのテストです」を3回繰り返します。

※気象・地震活動の状況によっては、訓練が中止される場合があります。

info
11

全国瞬時警報システム (Jアラート) 全国一斉情報伝達訓練

問 総務課総合防災室 (☎55-8250)

info
13

自主防災組織の 設立や活動を支援します

地域防災力の向上や地震、火災、洪水、土砂災害などの災害による被害の防止および軽減を図ることを目的として設立する自主防災組織について、設立に係る事務支援のほか、運営や活動に対して市が支援しますので、気軽にご相談ください。

■補助対象 市長の認定を受けた自主防災組織

■補助対象事業

- ①自主防災組織設置事業…自主防災組織の設立
(補助額…登録世帯数×100円+20,000円)
- ②自主防災組織活動事業…自主防災組織の運営
(補助額…登録世帯数×100円+5,000円)
- ③自主防災組織活動事業…防災訓練の実施、緊急連絡網の作成、防災マップの作成、防災講習会、先進地視察などの開催、その他防災意識の高揚に係る事業の実施
(補助額…上限150,000円)

問 総務課総合防災室 (☎55-8250)

info
12

5月26日は 「県民防災の日」です

昭和58年に発生した日本海中部地震では、地震と津波により大きな被害を受け、多くの尊い命が失われました。

「自分の身は自分で守る」ことを日頃から意識し、家族で話し合い地震や災害に備えましょう。

- ①防災マップで、自分の住む地域はどのような災害リスクがあるかを確認
- ②家具の転倒防止など、家の中の安全対策を確認。
- ③避難所までの経路を確認
- ④備蓄品と保管場所を確認
- ⑤非常時持出品の点検・確認
- ⑥災害時の対応の確認(高齢者がいる家庭は避難方法など)
- ⑦災害時の家族間の連絡方法
災害用伝言ダイヤル(171)など

問 総務課総合防災室 (☎55-8250)

【松浦住宅(湯沢地域)】

募集戸数	6戸
完成年	昭和51年2戸、52年4戸
構造	簡易耐火構造2階建
タイプ	3DK
家賃	11,000円～18,300円 (所得に応じて決定)

【倉内住宅(湯沢地域)】

募集戸数	1戸
完成年	平成8年
構造	木造2階建
タイプ	3LDK
家賃	21,000円～31,300円 (所得に応じて決定)

【国見住宅(稲川地域)】

募集戸数	2戸
完成年	平成元年
構造	木造平屋建
タイプ	2LDK
家賃	14,500円～21,600円 (所得に応じて決定)

【俄坂定住促進住宅(皆瀬地域)】

募集戸数	1戸
完成年	平成9年
構造	木造2階建
タイプ	3LDK
家賃	36,100円(固定家賃)

info
14

市営住宅 入居者募集

■申込み

5月7日(火)～17日(金)、下記へ

※受付時間は、平日の午前9時から午後4時まで。

問 都市計画課建築住宅班 (☎55-8158)

みんなで健康な身体づくり

チャレンジデー2019



CHALLENGE DAY

Yuzawa's Sports Information



※市のホームページにもスポーツ情報を掲載しています。
「トップページ→暮らしのガイド→スポーツ」

この日は普段よりも少し健康を意識し、市内で15分以上の運動をして最寄の地区センターなどに報告しましょう。

詳細は、今号の折込チラシまたは市ホームページをご覧ください。

家族や友人なども誘ってみんなで参加しよう！



実施日

5月29日(水)
午前0時から午後9時まで

■参加対象者 上記日時に湯沢市内にいる方

報告方法	
当日報告する	報告用紙に必要事項を記入し、次の①～④いずれかにより報告する。 ①FAX ②直接会場に持参 ③当日、地域の各場所に設置してある回収箱に投函 ④Eメール (✉k-sports@ciyt.yuzawa.lg.jp)
事前報告する 受付期間 5月1日～24日	報告用紙に必要事項を記入しFAXまたは生涯学習課・総合体育館・各生涯学習センターへ提出する。ただし、予定に変更が生じる場合は報告用紙の提出先へ連絡をしてください。Eメールでの報告も受け付けています。

☎チャレンジデー実行委員会事務局 (生涯学習課スポーツ振興班内 ☎55-8286)

パークゴルフ場オープン

利用期間 5月1日(水)～10月31日(木)

☎総合体育館 (72-6500)



図書館だより

■雄勝図書館からの図書案内

「秋田のターシャ」と呼ばれて

佐々木利子

鳥海山のふもとに住む「秋田のターシャ」と呼ばれる著者の造った美しい庭の四季、オーナーを務めるガーデンカフェ「Time」のメニューをカラーで載せている暮らしと庭の歳時記です。



ご案内

5月5日の「子どもの日」から1週間は、「児童福祉週間」です。未来を担う子どもたちのために何ができるか、子どもの健やかな成長、子どもや家庭を取り巻く環境について、みんなで考えてみましょう。

図書館には児童福祉に関連する本もたくさん紹介しています。ぜひ図書館へ足を運んでみてください。



今月の休館日

- 湯 1日(水)～3日(金)、6日(月)、7日(火)、19日(日)
- 雄 毎週月曜日、1日(水)～7日(火)
- 稲 休館日はありません
- 皆 毎週土・日曜日、祝日

一般図書

湯	戦国の城の絵事典	中井 均
湯	疲労回復ストレッチ	小林 邦之
湯	草花で素敵に彩る小さな庭のつくり方	戸倉 多未子
湯	平成はなぜ失敗したのか	野口 悠紀雄
湯	湯けむり行脚	池内 紀
雄	魔眼の匣の殺人	今村 昌弘
雄	なんでも、漬けもの。	河井 美歩
稲	あなたの愛人の名前は	島本 理生
稲	14歳からの資本主義 君たちが大人になるころの未来を変えるために	丸山 俊一

児童図書

湯	個「性」ってなんだろう？	中塚 幹也
湯	ダイズの大百科	国分 牧衛
湯	くらしの中のトイレの歴史	しおうら したろう
湯	モグラのねがいごと	ブリッタ・テッケントラップ
湯	最新！リサイクルの大研究	田崎 智宏
雄	十年屋 2 あなたに時をあげましょう	廣嶋 玲子
雄	おいせまいりわんころろ	あおきひろえ
皆	ムカツやきもちやいた	かさいまり/作 小泉のみ子/絵

ここで紹介した図書は一部です。
新着図書情報は、市ホームページでもご覧いただけます。

湯 ▷ 湯沢図書館 (☎73-3040)

雄 ▷ 雄勝図書館 (☎52-5387)

稲 ▷ 稲川カルチャーセンター (☎78-5557)

皆 ▷ 皆瀬生涯学習センター (☎46-2033)

水 WEDNESDAY	木 THURSDAY	金 FRIDAY	土 SATURDAY
1 湯沢歯科クリニック ☎ 73-2098	2 高橋章子歯科医院 ☎ 73-2911	3 高橋歯科クリニック ☎ 62-1418	4 愛宕歯科クリニック ☎ 72-6855
8 特高 横堀交流センター 胃 三関地区センター 子乳 湯沢地域(湯沢地区) 離乳食教室(初期) 要予約 年金相談	9 特高 小野地区センター 胃 三関地区センター 子乳 湯沢地域(湯沢地区) 4カ月児健診 	10 特高 小野地区センター 胃 三関地区センター	11
15 特高 稲川体育館 胃 須川地区センター 子乳 湯沢地域(湯沢地区) 年金相談	16 特高 稲川体育館 胃 杉沢会館 子乳 湯沢地域(湯沢地区) 	17 特高 稲川体育館 胃 杉沢会館	18 稲川カルチャーセンター 10:00~11:00
22 特高 三梨小学校体育館 子乳 湯沢地域(湯沢地区) 司法書士無料法律相談 ■場所 市役所本庁舎 会議室22 ■時間 15:00~(1回30分間) ぐらしの相談課(☎73-2115) 年金相談	23 特高 三梨小学校体育館 子乳 湯沢地域(湯沢地区) 3歳児健診 	24 特高 駒形小学校体育館 5歳児教育相談会 ■場所 湯沢文化会館3階 ■時間 14:00~15:30 学校教育課(☎73-2162)	25 胃 ふるさとふれあいセンター 湯沢図書館 児童室 10:30~
29 特高 三関地区センター 胃 幡野地区センター 子乳 湯沢地域(湯沢地区) 年金相談	30 特高 須川地区センター 胃 幡野地区センター 子乳 湯沢地域(湯沢地区) 	31 特高 高松地区センター	<p>カレンダーは、広報紙から取り外してご利用できます。</p>

乳幼児健康診査等	日	健診等	場所	受付時間	対象	内容
<p>※乳幼児健康診査は、個人通知をしませんので、日時・会場をお確かめの上、おいください。(ただし、2歳児歯科健診と3歳児健診は除く)</p> <p>※アンケート・母子手帳・バスタオル・その他必要に応じて着替えやおむつ等を持参してください。</p> <p>※アンケート用紙はすすくノートにつづられています。</p> <p> 健康対策課(☎73-2124)</p>	7	7カ月児健診	市役所本庁舎2階	13:00~13:30	平成30年9月生まれのお子さん	身体測定・診察・育児相談・離乳食相談・ブックスタート
	8	離乳食教室(初期)	湯沢雄勝広域交流センター	13:10~13:25	生後3~6か月までの乳児の養育者	離乳食の進め方、与え方 ※事前に要予約(前日まで厳守)
	9	4カ月児健診	市役所本庁舎2階	13:00~13:30	平成31年1月生まれのお子さん	身体測定・診察・育児相談・離乳食相談
	21	1歳6カ月児健診	湯沢雄勝広域交流センター	13:00~13:30	平成29年10月生まれのお子さん	身体測定・内科、歯科診察・育児一般相談・幼児栄養相談
	23	3歳児健診	湯沢雄勝広域交流センター	13:00~13:30	平成28年3月生まれのお子さん	身体測定・内科、歯科診察・目、耳の検査・尿検査・育児相談・幼児栄養相談

こころの健康相談会

一人で苦しまないで、相談してみませんか。臨床心理士による心の健康に関する相談会を開催します。相談は無料、完全予約制ですので希望する方は下記まで申込みください。

■日時 5月16日(木)／午前11時、午後1時、2時、3時
 ■場所 市役所本庁舎3階 会議室33
 ☎ 健康対策課健康企画班(☎73-2124)

ほっとサロン

日	内容	時間
8	よねや稲川店(お休み処コーナー「アラ!どうも」) 雄勝文化会館オービオン(ふるさとホール)	13:00~15:00
14	皆瀬総合支所(1階会議室)	
15	湯沢勤労青少年ホーム(娯楽室)	

☎ 健康対策課健康企画班(☎73-2124)

年金相談 年金出張相談(要予約)

■日時 毎週水曜日(祝日除く)／午前10時~正午、午後1時~3時
 ■場所 湯沢商工会議所
 ■予約先 大曲年金事務所(☎0187-63-2296)
 ☎ 市民課国保年金班(☎55-8164)

ささえ愛懇談会 ~認知症の方とその家族の集い~

認知症や病気の方を介護している家族が、懇談を通してお互いの悩みを理解し、リフレッシュすることを目的として開催します。

■対象者 認知症の方や病気の方を介護している家族、支援者、および認知症の方本人

■日時 5月15日(水)／午後1時30分~3時30分
 ■場所 市役所本庁舎2階 会議室21・22
 ■申込み 5月14日(火)まで、下記へ
 ☎ 地域包括支援センター(☎78-2311)

夜の戸籍等証明書の交付

■日時 毎週火・木曜日(祝日除く)／午後7時まで
 ■場所 市役所本庁舎市民課
 ☎ 市民課住民班(☎73-2116)

市民 カレンダー

5

May 2019

特定健康診査等の 各種検診について

問 健康対策課 (☎ 73-2124)

特高 特定健康診査および 後期高齢者健康診査 受付時間 12:40 ~ 15:30

特定健康診査と同日実施するもの
結核検診・肺がん検診・大腸がん検診・
前立腺がん検診・肝炎ウィルス検査

※結核検診・肺がん検診・大腸がん検診のみ
受診の場合は午前の受け付けもあります
受付時間 11:00 ~ 11:30

胃 胃がん検診 受付時間 6:00 ~ 7:00

子乳 子宮頸がん・乳がん検診 受付時間 12:30 ~ 13:00 ※会場はすべて雄勝中央病院です。 対象地域ごとに受診してください。

祝祭日救急歯科当番医 受付時間 9:00 ~ 12:00

◎当番医は変更になることがありますので、電話
で確認してから受診してください
◎問い合わせはカレンダー記載の各病院へ

おはなし会・読み聞かせなど

絵本の読み聞かせや手遊びなど、小さなお子さんを楽しめます。
ご家族みなさんどうぞ!!

日	内容
18㊤	おはなしの会 「ひまわり」によるおはなし会
19㊤	「おはなしはあと」によるおはなし会
25㊤	おはなしボランティア 「みんなの森」によるおはなし会

問 湯沢図書館 (☎ 73-3040)
雄勝図書館 (☎ 52-5387)
稲川カルチャーセンター
(☎ 78-5557)

月イチ♪コンサート

詳しくは、本紙22ページの「音楽の
まち「ゆざわ」」のコーナーをご覧ください。

日 SUNDAY	月 MONDAY	火 TUESDAY				
<p>弁護士無料法律相談</p> <p>■日時 毎週月曜日(祝日除く) / 午後 1時~(1回30分間)</p> <p>■場所 湯沢雄勝広域交流センター</p> <p>■申込み 開催日の午前中まで、下記へ</p> <p>■くらしの相談課 (☎ 73-2115)</p>	<p>市税は納期限内に 納めましょう</p> <p>※納期限までに納付がない場合は、納期限 後20日以内に督促状を送ります。納め 忘れのない口座振替をお勧めします。詳 しくは右記へ問い合わせください。</p>	<p>5月31日(金)が納期限の市税 は次のとおりです。</p> <table border="1"> <tr> <td>固定資産税</td> <td>第1期</td> </tr> <tr> <td>軽自動車税</td> <td>全期</td> </tr> </table> <p>問 税務課納税班 (☎ 73-2118)</p>	固定資産税	第1期	軽自動車税	全期
固定資産税	第1期					
軽自動車税	全期					
<p>5</p> <p>山本歯科医院 ☎ 0120-206859</p> <p>察市</p>	<p>6</p> <p>柴田歯科医院 ☎ 62-5001</p>	<p>7</p> <p>特高 横堀交流センター 胃 三関コミュニティセンター</p> <p>7カ月児 健診</p>				
<p>12</p>	<p>13</p> <p>特高 雄勝スポーツセンター 胃 高松地区センター</p>	<p>14</p> <p>特高 雄勝スポーツセンター 胃 須川地区センター</p>				
<p>19</p> <p>雄勝図書館 児童コーナー 10:00 ~</p> <p>察市</p>	<p>20</p> <p>特高 稲庭小学校体育館 胃 弁天地区センター</p>	<p>21</p> <p>特高 稲庭小学校体育館 胃 弁天地区センター</p> <p>1歳6カ月児 健診</p>				
<p>26</p> <p>察市</p>	<p>27</p> <p>特高 駒形小学校体育館 胃 ふるさとふれあいセンター</p>	<p>28</p> <p>特高 三関地区センター 胃 ふるさとふれあいセンター</p>				

子育て支援

日	内容	時間	場所
7㊤	すくすく成長記録日	8:30~17:00	子育て支援総合センターすこやか
8㊤	すくすく成長記録日	8:30~17:00	子育て支援総合センターすこやか
9㊤	クッキング(カラフルおにぎり) ※要予約	10:00~	稲川子育て支援センター
	すくすく成長記録日	9:00~15:00	おがち子育て支援センター
15㊤	すくすく成長記録日	10:00~	稲川子育て支援センター
	げんきっこクラブ(0歳児)	10:00~11:30	湯沢雄勝広域交流センター
16㊤	ママと天使の交流会	13:30~15:00	湯沢雄勝広域交流センター
16㊤	すくすくランド(親子での遊び)	9:30~11:30	皆瀬子育て支援センター
17㊤	すこやかキッズジム	10:30~11:10	子育て支援総合センターすこやか
22㊤	げんきっこクラブ(1歳以上児)	10:00~11:30	湯沢雄勝広域交流センター
23㊤	3支援センター合同遠足	10:00集合	小町の郷公園
24㊤	読み聞かせタイム	11:00~	子育て支援総合センターすこやか
29㊤	誕生会(※要予約)	9:30~11:30	おがち子育て支援センター
	すこやか広場講座(保健師の話)	10:30~11:10	子育て支援総合センターすこやか

問 子育て支援総合センターすこやか (☎ 73-3501)
稲川子育て支援センター (☎ 42-5222)
おがち子育て支援センター (☎ 52-5610)
皆瀬子育て支援センター (☎ 46-2446)

献血

日	場所	時間
16㊤	湯沢郵便局	13:00~ 14:15
	働くらた本社工場	15:00~ 16:00
21㊤	エドモンド・オプティク ス・ジャパン(鶴秋田工場)	10:00~ 11:15
	ナカタエンジニアリング(鶴)	12:15~ 13:00
26㊤	J A こまち本店	14:30~ 16:00
	イオンスーパーセンター 湯沢店	10:00~ 11:45 13:00~ 16:00

問 健康対策課 (☎ 73-2124)

察市 ゆざわ新鮮楽市

旬の食材をさがしに出かけよう!

季節の旬の食材や農産物、日用雑貨
品が勢ぞろい!

■日時 毎週日曜日 / 午前9時~正
午

■場所 中央公園多目的広場(湯沢
生涯学習センター隣)

問 ゆざわ新鮮楽市実行委員会事務局
(観光・ジオパーク推進課観光物
産班内 ☎ 55-8180)

カレンダーについて

特定健康診査の種別および受診場所
※種別や受付時間などはカレンダー枠外に記載

各アイコンの説明および場所などの詳細につ
いては、カレンダー枠外の記載をご覧ください。

8

- 特高 横堀交流センター
- 胃 三関地区センター
- 子乳 湯沢地域(湯沢地区)
- 母乳教室(和歌)
- 年金相談

ゆざわジオパーク

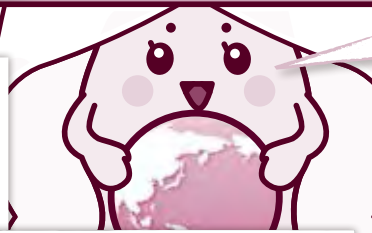

▲スクリーンを使って見どころを紹介



大人気のカチャガチャ▶

大盛況！ゆざわジオパーク講演会

「ゆざわジオパーク講演会～写真で巡る 秋田ぐるっとよくばりツアー～」を3月24日(日)湯沢ロイヤルホテルで開催しました。予想を超える120人以上が来場され、大盛況のうちに講演会を終えることができました。

今回の講演会では、県内にある4つのジオパーク(男鹿半島・大湯、八峰白神、ゆざわ、鳥海山・飛島)の見どころについて、スクリーンに映った写真を見ながらガイド案内を聞く“バーチャルジオツアー”を体験してもらいました。講演以外にも特産品を少しだけ販売するミニミニ物産展やシールを集めるとガチャガチャを回すことができるシールラリー、北海道地図協の協力によるVR体験コーナーなどを実施しました。来場者からは「各ジオの良さを知ることができた」「実際に行ってみたくなった」などの感想をいただきました。今後も多くの方楽しんでいただける講演会やイベントを企画していきます。

山岳部の雪も解け始め、ジオのシーズンがやってきます。ゆざわジオパークだけでなく、他のジオパークにも出かけてみませんか？

問い合わせ

湯沢市ジオパーク推進協議会
(観光・ジオパーク推進課ジオパーク推進班内)
TEL : 55-8195 FAX : 79-5057
E-mail : geopark@city.yuzawa.lg.jp
URL : http://www.yuzawageopark.com



5月の

月イチ♪コンサート

- 日 時 5月19日(日)/午後1時30分開演
- 会 場 雄勝文化会館オービオン
- 出 演 琴名流大正琴秋田支部、アンサンブルニッセ
- 入場料 無料

若葉のコンサート

1部 大正琴の響き

琴名流大正琴秋田支部の皆さんは県内各所で演奏活動を行っています。

演奏は愛唱歌からポップス・演歌まで幅広く、様々な年代の方に楽しんでいただけます。また、一緒に歌って楽しめる場面もあります。



今回は雄勝文化会館のメインホールで開催します。大正琴と木管楽器の演奏をゆっくりお楽しみください。

2部

木管アンサンブルの響き

アンサンブルニッセは、湯沢・横手を中心に地域行事や施設訪問をして木管アンサンブル演奏をしています。名前の「ニッセ」は、北欧に伝わる「幸せを運んでくれる小さな妖精」のことです。生演奏の温かいハーモニーと幸せな時間を届けるようメンバーは日々練習に励んでいます。



雄勝高校閉校&雄勝キャンパス開校記念演奏会

■日 時 6月26日(水)/午後1時30分開演予定

陸上自衛隊第9音楽隊による記念演奏会の開催が決定しました。

※詳細は雄勝高等学校事務室(☎52-4355)または、下記へ

問 音楽のまちゆざわ推進協議会事務局(生涯学習課社会教育文化班内) ☎73-2163 ✉otomachi.yuzawa@gmail.com

■民生委員・児童委員

担当行政区	退任委員	新任委員
千石町第一・北・中・南（湯沢地区）	ふじかわ のぶお 藤川 伸男	
堂ヶ沢（山田地区）		くろさわ せつこ 黒澤 節子
坊中・中田（山田地区）	はたけやま しんいち 畠山 慎一	さいとう はじめ 齋藤 一
菅生（皆瀬地区）	かとう こうじ 加藤 浩司	さとう ひでこ 佐藤 秀子
成沢上丁・下丁（岩崎地区）	つちだ よしあき 土田 吉明	いらいかわ みゆき 岩井川 美幸

■主任児童委員

担当地区	退任委員	新任委員
岩崎地区	岩井川 美幸	かねた よしこ 兼田 芳子

市民と行政や専門機関とのつなぎ役

info
15

生活の相談は
民生委員・児童委員へ

左記のかたがたが民生委員・児童委員(主任児童委員)に選任されました。委員は、地域の身近な支援者として活動していますので気軽にご相談ください。

☎福祉課地域福祉班 (☎73-2122)

info
16 「ライフイベントサポートプロジェクト委員」を募集します

市では、9月8日(日)開催予定の「第5回出合い・子育てわくわくフェスタ」の企画・運営に市民の皆さんに参加していただくため、公募によりプロジェクト委員を募集します。

- 任期 委嘱の日から令和2年3月31日まで
- 報酬 会議出席1回につき5,000円
- 資格 市内に住所を有し、3回(6、7、8月下旬)の会議に全て出席できる方
※市議会議員および市職員を除く

- 募集人員 3人以内
- 応募方法 子育て支援総合センターおよび市役所市民ロビーに備え付けの応募用紙(市ホームページからもダウンロードできます。)に必要事項を記入の上、下記または子ども未来課まで提出
- 募集期限 5月31日(金)
- 選考結果 申込者全員に通知
- ☎子育て支援総合センター (☎72-3501)

info
17 マイクロバス・大型バスを売却します
～バス売却一般競争入札～

- 日時 5月24日(金)／①マイクロバス…午前10時～ ②大型バス…午前11時～
- 場所 市役所本庁舎3階 会議室32
- 売却方法 条件付一般競争入札により、最高の価格をもって入札した方と売買契約を締結
- 参加資格 個人の場合…市内に住民登録のある方
法人の場合…市内に事業所を有する法人
- 受付期間 5月8日(水)～17日(金)／午前9時から午後5時まで(土、日曜日は除く)
※提出書類を持参の上、教育総務課総務班へお越しください。
- 入札物品の公開(要予約)
 - ▷期間 5月8日(水)～15日(水)／午前9時～正午、午後1時～4時まで(土、日曜日は除く)
 - ▷場所 稲川総合支所 敷地内

※参加資格および提出書類など入札の詳細については、市ホームページをご覧ください。

☎教育総務課総務班 (☎73-2161)



①マイクロバス

- 平成31年3月までスクールバスとして使用
- ◆初年度登録 平成17年7月
- ◆走行距離 約250,000km
- ◆乗車定員 座席数29
- ◆車検満了期日 平成31年8月27日(平成31年2月 定期点検実施)
- ◆最低落札価格 17万円



②大型バス

- 平成31年3月までスクールバスとして使用
- ◆初年度登録 平成14年8月
- ◆走行距離 約252,000km
- ◆乗車定員 座席数43立席込み70人乗り
- ◆車検満了期日 平成31年9月3日(平成31年2月 定期点検実施)
- ◆最低落札価格 5万円

この作業料金はあくまで標準料金です。燃料などの価格変動、圃場の条件や作業内容などにより異なりますので、地域または当事者間で協議し決めてください。

(単位：円)消費税込

作業名		金額	単位	備考	
耕起・代かき	整理田	11,600	10a 当り	耕起5,500円・代掻き6,100円	
	未整理田	13,600	10a 当り	耕起6,400円・代掻き7,200円	
機械田植	側条なし	整理田	10a 当り	肥料代等は別料金とする。 苗運搬費は含まない。	
		未整理田			7,300
	側条機械	整理田			6,700
		未整理田			7,800
育苗	稚苗	660	1箱当り	いもち病等の薬剤処理は別途加算とする。	
	中苗	660			
畦畔塗り		40	1m 当り		
耕起(畑)		6,700	10a 当り		
収穫	コンバイン	整理田	10a 当り	籾運搬作業を含む。	
		未整理田			19,300
	ハーベスタ		8,800		10a 当り
	バインダー		7,300		10a 当り
乾燥	生乾燥	1,000	玄米60kg当り	くず米も含む。	
籾摺り・調製		500	玄米60kg当り		
精米		600	玄米60kg当り		

農作業臨時雇標準労働賃金には消費税はかかりません。

労賃	普通作業賃金	6,500	1日(8時間)当り	男女とも同一賃金とする。
	軽作業賃金 ^{※1}	762	1時間当り	
オペレーター賃金		1,500	1時間当り	

問 農業委員会事務局農地農務班 (☎73-2138)

info
18
 平成31年度
湯沢市農作業標準料金表



※1 軽作業賃金は、屋内での軽量果樹の箱詰めや一定期間行う短時間作業などで、県の最低賃金を下回らないようにご注意ください。

- ・湿田や倒伏などによる困難な作業の場合は、2割増を限度として当事者間で協議し決めてください。
- ・燃料などの価格変動が著しい場合は、当事者間で協議し決めてください。
- ・この料金は、各作業を受託者が全て行った場合の料金です。

info
19

湯沢市賃借料情報

平成30年1月から12月までに締結(公告)された賃貸借における賃借料水準(10aあたり)は、右記のとおりとなっています。

【田(水稻)の部】

単位：10a当たり

地域名	平均額	最高額	最低額	データ数
湯沢地域	12,000円	21,800円	4,800円	1,297筆
稲川地域	10,600円	23,000円	5,000円	133筆
雄勝地域	9,300円	15,000円	4,300円	504筆
皆瀬地域	9,700円	11,000円	5,000円	29筆

※金額は100円未満を切り捨て。

【田(水稻)の物納契約状況平均値：参考】

湯沢市全域	湯沢地域	稲川地域	雄勝地域	皆瀬地域
58 kg	59 kg	54 kg	59 kg	41 kg

※地区ごとの平均額については、市ホームページをご覧ください。

問 農業委員会事務局農地農務班 (☎73-2138)

地域づくりや地域の仲間づくりなどに

info
20

『湯沢市出前講座』を ご活用ください

市では、職員が講師となって市の取り組みや暮らしに役立つ情報をお話する『湯沢市出前講座』を開設します。職員が町内会館などに出向きますので、希望するメニューを選んで実施希望日の3週間前までに下記へ申し込みください。

◆ 平成31年度 出前講座メニュー ◆

分類	No.	講座名	時間(分)	分類	No.	講座名	時間(分)
行・政 財・政 市・税	1	地方創生～人口減少と地域活性化～	30～60	安 全	1	防災・減災講座	45
	2	湯沢市総合振興計画の概要	30～60		安 心	2	消費者トラブルと対処方法
	3	みんなで考えよう！公共施設の未来	30～60	経 済 産 業		1	湯沢市の地熱エネルギー
	4	湯沢市の財政状況	40		2	湯沢市農業の概要（高機能玄米産地化への取組）	40
	5	税のしくみ<市県民税の申告>（1月～5月を除く）	60		3	湯沢市農業の概要（地熱活用）	40
	6	税のしくみ<固定資産税>（1月～5月を除く）	60		4	日本型直接支払制度	40
地 域 社 会 暮 らし	1	湯沢市参加・協働のまちづくり	30		5	グリーン・ツーリズムの取組	30
	2	男女共同参画講座	30		6	ゆざわジオパークで元気に	30～120
	3	シェアリングエコノミー講座	30	交 通	1	湯沢市の公共交通	30～40
	4	コミュニティビジネスで地域活性化	30		水 道	1	湯沢市の水道水
	5	地域おこし協力隊の活動紹介 NEW	60	下 水 道		2	下水道のしくみ
	6	食品ロス講座 NEW	30		選 挙 議 会	1	くらしの中の選挙（選挙準備期間中を除く）
	7	ごみ処理講座 NEW	30	2		ようこそ湯沢市議会へ（議会開会中を除く）	60
保 険 年 金	1	国民健康保険講座（7月～9月を除く）	40	教 育 文 化 ス ポー ツ	1	ALL ABOUT FOREIGN CULTURES <外国文化のすべて>（学校勤務時間を除く）	60～120
	2	後期高齢者医療講座（7月～9月を除く）	40		2	湯沢市の文化財	30～45
	3	国民年金講座（7月～9月を除く）	40		3	行ってみよう、雄勝郡会議事堂記念館	30～45
福 祉 子 育 て	1	湯沢市災害時要援護者避難支援プラン(全体計画)	30		4	体力年齢を知って健康保持増進！	60
	2	生活困窮者自立支援制度	30～60		5	ニュースポーツ紹介	30～40
	3	新しい地域包括支援体制構築モデル事業の取組	30	そ の 他	1	特別メニュー メニューにないものでも、ご希望に応じて可能な範囲で調整します。お気軽にご相談ください。	
	4	児童虐待防止講座	45				
	5	もっと知ろう介護保険	40				
	6	目指そう！健康長寿講座	60				
	7	みんなの安心！成年後見制度講座	60				
	8	知って安心！高齢者の在宅生活を支える医療と介護の連携講座 NEW	60				
	9	認知症知り隊・聞き隊・学び隊講座	60～90				
	10	介護予防・日常生活支援総合事業	60				
	11	生活支援体制整備事業講座 NEW	60				
	12	あなたにもできる！元気ひろげ体操の実践 NEW	60				

■ 申込み方法

事業の詳細について、市ホームページをご覧ください。内容をご確認いただき、申請書を提出ください。

※メール・FAXでも提出できます。

問 湯沢市生涯学習推進本部事務局（生涯学習課社会教育文化班内 ☎ 73-2163）

功 勞 を た た え て

死亡叙勲

瑞宝単光章

あそう つねよし
故 麻生 常吉 さん（享年67）

平成元年12月に「保護司」として法務大臣から委嘱を受け、逝去された平成30年11月まで、28年11カ月の長きにわたり在職されました。在職中は、湯沢地区保護司会副会長や理事を務め、地域福祉の向上に尽力されました。

info 21 法人設置などの届け出はお済みですか？

■法人市民税とは

市内に事務所・事業所または寮などがある法人や団体などにかかる税金で、法人等には、法人市民税の申告が義務付けられています。

※法人格のない団体等でも、収益事業を行っている場合は「法人」と同様に申告が必要です。特定非営利活動法人（NPO法人）も届出・申告が必要です。公共法人および公益法人等の一部と、収益事業を行わない法人格のない社団等は法人市民税の申告は不要です。

■届け出が必要な場合

▼新たに事務所・事業所を設置した
市内に新たに事務所・事業所を設置した場合は、事業開始の日から2カ月以内に設置届を提出してください。

▼すでに解散・廃業・休業している
すでに解散や廃業または休業している場合は、速やかにその旨の異動届を提出してください。

▼届出の内容に変更があった

法人の名称・所在地・代表者・資本金などに変更があった場合は、速やかにその旨の異動届を提出してください。

■10月1日以降に開始する事業年度から、法人税割額の税率が6.0%に引き下げられます

※現行

▽平成26年10月1日以降に開始した事業年度：9・7%
▽平成26年9月30日以前に開始した事業年度：12・3%

■電子申告について

市では、eLTAXを利用した電子申告を受け付けています。窓口に出向くことなく、インターネットで申告および届出ができますので、ぜひ、ご利用ください。

なお、来年4月1日以降に開始する事業年度から、資本金の額等が1億円を超えるなど一定の法人については、eLTAXによる申告が義務付けられました。利用方法など詳しい内容につきましては、地方税電子化協議会ホームページ (<http://www.eltax.jp/>) をご覧ください。

問 税務課市民税班 (☎58094)

info 22 発達障がい支援者研修会

発達障がいの方の支援に携わっている方を対象とした研修会です。全3回の研修を受講できる方が参加できます。

期 日	時 間	場 所 (市役所本庁舎)	内 容
5月23日(休)	午前10時 ～11時30分	会議室 25・26	発達障がいの特性① 言葉のかけ方伝え方
	午後1時30分 ～3時		
5月30日(休)	午前10時 ～11時30分		発達障がいの特性② 活動の伝え方
	午後1時30分 ～3時		
6月6日(休)	午前10時 ～11時30分		保護者との関り方 演習
	午後1時30分 ～3時		

※受講時間は午前か午後を選択できます。

- 講 師 子育て支援総合センターすこやか職員
- 定 員 午前・午後各30人
- 申込み 5月17日(金)まで、下記へ

問 子育て支援総合センター (☎72-3501)

info 23 赤十字月間運動が始まります

市では、毎年6月に月間運動として会費増強運動に取り組んでおり、昨年は6,555,136円の納付にご協力いただきました。日本赤十字社秋田県支部から示された今年度の市の目標額は7,014,600円です。会費の納入は任意ではありますが、1世帯当たり500円を目安にご協力くださるようお願いいたします。

- ※納付の取りまとめは自治会ごとをお願いしています。
- ※市民の皆さんへの協力のお願いは、自治会ごとの取り決めによって方法が異なります。

会費は地域福祉活動に役立てられています

納付いただいた会費のうち、80パーセントは、日本赤十字社秋田県支部で救護活動や講習事業に役立てられています。また、20パーセントは、市に交付金として還元され、市から各地区の社会福祉協議会などへ交付し、地域福祉活動に役立てられています。

問 福祉課地域福祉班 (☎73-2122)

info 24 **スポーツ**

□ **生きがい健康教室**

（運動教室参加者募集）

半年間のプログラムで健康の維持・増進を目指します！

▼日時：6月11日から12月10日までの毎週火曜日（全24回）／午後7時～9時

▼場所：総合体育館、B & G 海洋センターほか

▼内容：有酸素運動、水中運動、レクリエーションスポーツ、体力測定ほか

▼講師：三浦敬樹さん（健康運動指導士）

▼対象：市内在住の18歳以上の方（高校生を除く）

▼定員：40人（先着順）

▼参加料：5千円

▼申込み：6月11日（火）まで参加料を添えて、左記へ

問 総合体育館（☎② 6500）

□ **市民登山**

（市民総体参加者募集）

▼期 日：6月22日（土）

▼場 所：花の百名山 森吉山

▼参加料：6千円（コンドドラ往復代

1800円含む）申し込み時に
集金

▼定員：50人

▼申込み：5月18日（土）、19日（日）の午前中 本庁舎1階市民ロビーで受付

問 湯沢山岳会事務局 加藤（☎090・3120・2482）

info 25 **講座・講習**

□ **初級パソコン教室**

ワードとエクセルの基本操作

▼日時：5月24日（金）～7月12日（金）までの毎週金曜日／午後1時30分～3時30分（全8回）

▼場 所：湯沢生涯学習センター

▼講師：中村政夫さん

▼受講料：1500円

▼対象：市内に在住または勤務でパソコンを操作できる方

▼持ち物：USBメモリ

▼定員：16人（先着順）

▼応募期間：5月8日（水）～

※左記へお越しの上、申し込みください。

問 湯沢生涯学習センター（☎③ 1132）へ

info 26 **お知らせ**

□ **はたらく皆さんの生活を応援します（融資制度のご案内）**

市では、市内に住所のある勤労者の生活の安定と福祉の向上を図るため、東北労働金庫湯沢支店の協力を得て、融資のあっせんを行います。

なお、対象となる資金および融資の上限額は次のとおりです。

ただし、自家用車の購入費用は除きます。

- ・生活資金 100万円
 - ・教育資金 300万円
 - ・福祉資金 100万円
- 〔取扱金融機関〕

東北労働金庫湯沢支店（☎③ 2110）（住所 湯沢市字小豆田

133・15）

問 東北労働金庫湯沢支店または商工課商工労政班（☎⑤ 8186）

□ **平成31年度「児童福祉週間」**

5月5日の「子どもの日」から1週間は「児童福祉週間」です。厚生労働省では児童福祉の理念の普及・啓発活動を行っています。

子どもの健やかな成長、子どもや家庭を取り巻く環境について、家族

や地域みんなで考える機会にしましょう。

期間中、市役所本庁舎1階市民ロビーに、こいのぼりを掲揚します。

平成31年度児童福祉週間標語

「その気持ち

誰かを笑顔にさせる種」

問 子ども未来課児童福祉班（☎⑧ 0166）

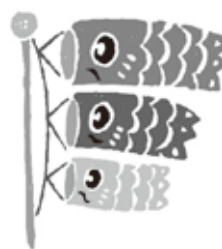

□ **春の自然観察会**

秋田県森林学習交流館

フラザクリプトン園内

▼日時：5月23日（木）／午前9時～午後4時

▼参加料：800円

▼対象：市内在住の方

▼定員：30人（先着順）

▼申込み：5月7日（火）／午前9時～

※左記へお越しの上、申し込みください。

問 湯沢生涯学習センター（☎③ 1132）へ

info 28 湯沢文化会館自主事業

落語三人会 湯沢公演

2019年 7月28日(日)
開場14時30分 開演15時

会 場：湯沢文化会館 大ホール
入場料 [全席指定]：前売券4,000円・当日券4,500円

チケット発売日 2019年5月12日(日) 午前9時～

■プレイガイド 湯沢文化会館、雄勝文化会館オーピオン、カシワヤ楽器横手駅前店、おびきゅう

☎湯沢文化会館 (☎72-2121)

info 27 5歳児教育相談会

5歳という時期は、さまざまな経験を通して社会性を養い、就学に向けて生活リズムや基本的な生活習慣を身に付けていく大切な時期です。

市では、お子さんの成長の様子を確認し、保護者の皆さんに早い時期から就学について考えていただく機会として、満5歳になった全てのお子さんと保護者を対象に相談会を開催します。

内容

- ▶ 集団遊び
ルールのある遊びやクイズなどをします。保護者の皆さんは、周りのお子さんとお交わる様子をご覧ください。
- ▶ 教育相談
いくつかの質問をします。その後で、保護者の皆さんからの発達や就学に関する相談をお受けします。



☎学校教育課指導班 (☎73-2162)

私は、昭和20年稲庭に生まれ、湯沢高校15期生として卒業後、大学進学のために上京してから、今日まで56年経ちました。現在は、テレビ番組のプロデューサーとして、特に世界的美術番組を制作しております。

今年の2月7日から9日に開催した「第1回 国際北斎学会 in Tokyo 2019」のイベント企画に企画させていただきました。その時のことを述べさせていただきます。

江戸時代後期に活躍した浮世絵師北斎は、世界で最も有名な日本の画家です。北斎については、国際的研究者が集まって発表・議論する国際北斎学会が、これまで1990年と1994年にイタリアのヴェニスで、また、1998年には長野県小布施町で開催されていますが、この度、初めて北斎の生誕地「東京」を会場に開催されました。実に日本では20年ぶりの開催です。これは、現在も私がプロ



デュースしている東京メトロポリタンテレビジョンで毎週土曜日10時30分から放映中の「アートステージ画家たちの美の晩餐」の制作会社の遠藤氏と共に準備・協力して立ち上げた企画です。世界の名画を紹介していく中で、フランス印象派の画家達に多大な影響を与え、この千年の間で、世界で一番有名な日本の人物は「葛飾北斎」であることを再認識いたしました。この企画をテレビ局へ提案し、北斎スペシャルのテレビ番組を4本制作することが出来ました。

奇しくも来年3月から日本のパスポートデザインに北斎の「富嶽三十六景」の浮世絵の24作品が採用され、世界に向け「北斎」が日本の顔となります。

私も、今回の国際北斎学会に向けてスタートしたところですが、5月に帰郷し、懐かしいかたがたとお会いできることが目下の楽しみであります。



さとう かつひこ
佐藤 勝彦さん

放送文化事業株式会社
番組プロデューサー
湯沢市稲庭地区出身

わたしたち
湯沢市
地域おこし
協力隊です!

はじめまして、私たちは湯沢を元気にするために着任している湯沢市地域おこし協力隊です。

今月号から、私たちの普段の活動内容や地域との関わりから感じる湯沢の魅力など、それぞれの感性で作成した記事を隔月リレーでお届けします。

第1弾となる本号では、私たちの名前と活動分野をお知らせします。まちで会ったら気軽にお声がけください!



PROFILE	
前列左から	<p>さとう ひかる 秋田県横手市出身 農業振興・新規就農</p> <p>とよどめ ゆりか 東京都杉並区出身 起業支援</p> <p>はたけやま ともゆき 宮城県仙台市出身 働き方改革(クラウドソーシング)</p>
後列左から	<p>たなみ ほなこ 東京都杉並区出身 伝統工芸継承分野(川連漆器)</p> <p>さいとう あゆみ 秋田県にかほ市出身 ジオパーク推進</p> <p>あさり まゆみ 神奈川県平塚市出身 グリーン・ツーリズム</p> <p>すがわら えりこ 秋田県湯上市出身 伝統工芸継承分野(川連漆器)</p>

新たな森林管理システムがスタート!

制度の概要をお知らせします

適切な経営管理が行われていない森林を市町村が集約し管理します。

- ①林業経営に適した森林は、「意欲と能力のある林業経営者」に委託します。
- ②自然条件などが悪く、林業経営に適さない森林は、森林環境譲与税を活用して「市町村」が管理します。

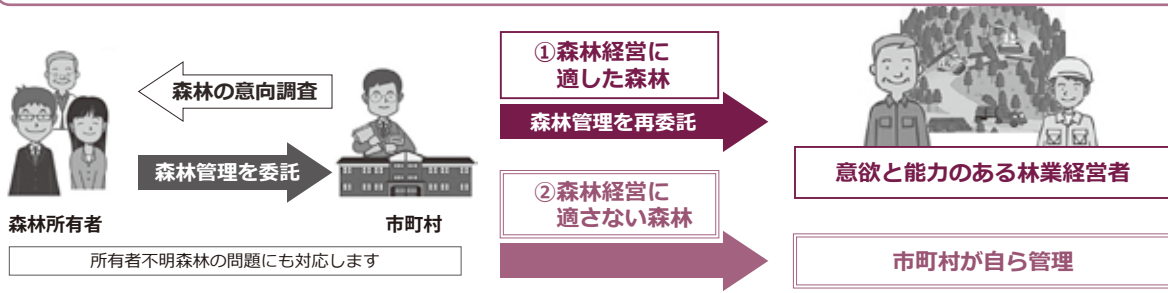

▶林業経営に適した森林・適さない森林の判断基準

自然的条件に照らして、森林資源の状況(傾斜など)や路網整備の状況、製材工場の有無、隣接森林での森林経営計画の策定状況、再委託を希望する林業経営者の有無により判断されます。

▶適切な経営管理が行われていない森林とは

間伐等(下刈り・除伐・保育間伐)の森林施業が、長期間にわたって実施されていない森林

▶林地台帳

森林所有者や林地の境界に関する情報などを公表する林地台帳制度より、農林課窓口にて閲覧が可能になりました。

森林所有者のかたがたや林業関係者の皆様のご理解とご協力をお願いします。

農林課林務班 (☎55-8569)

市長 短信

先般の3月議会では、市議会3会派からの代表質問と7人の議員からの一般質問が行われたほか、予算決算常任委員会でも5人の議員から予算や議案に対する質疑が行われるなど、活発で緊張感のある議会となりました。

慎重な審議の結果、佐藤一夫副市長の人事案件も含めた全ての議案を可決していただき、心新たに新年度のスタートを切ることができました。

新年度の主な取り組みとしては、市内にある各地区センターを地域づくり事業の拠点施設と位置付け、所管を教育委員会から協働事業推進課に改めました。また、自治組織の活動に対する交付金を増額し、これまで以上に市民の皆さんの自発的・主体的な活動を支援してまいります。このほか、災害時の情報伝達体制の整備、移住や就業の支援、新たな産業支援施設「Yuzawa Biz（仮称）」

「令和元年元気な湯沢」

▼新元号発表パブリックビューイング（4月1日、市役所1階市民ロビー）



の開設に向けた新規事業の展開など、市民の安全・安心と地域の活性化に全力を注いでまいります。

新しい元号も発表され、5月からは「令和」となります。4月1日は菅官房長官の会見を約150人の市民と共に見守り、歴史的な場面を共有することができ感無量でした。

今年度は、8月8日の全国地熱サミット、10月には、5日・6日の全国うどんエキスポ、10日・11日の地域共生社会推進全国サミット、27日のNHKのど自慢in湯沢など本市で開催される全国規模のイベントが盛りだくさんです。令和元年にふさわしく元気な湯沢市を全国に発信してまいります。

希望にあふれる新時代に、「明るく！楽しく！元気な湯沢！」がスタートします。

市長日誌（3月）

- | | |
|--|--|
| 1日（金） 秋田県立湯沢高等学校卒業証書授与式 | 26日（火） 湯沢商工会議所・湯沢雇用開発協会新社会人歓迎式典、第1回湯沢市チャレンジデー実行委員会、100歳長寿祝金贈呈式、湯沢地区交通指導隊連合会総会、湯沢商工会議所通常議員総会後の懇親会 |
| 4日（月） 市議会3月定例会本会議 | 27日（水） 湯沢市観光二次アクセス整備推進協議会総会 |
| 5日（火） 市議会3月定例会本会議 | 28日（木） 株式会社秋田ふるさと村第135回取締役会（横手市）、定例記者会見 |
| 6日（水） 市議会3月定例会本会議 | 29日（金） 消防職員退職辞令交付式、市職員退職辞令交付式 |
| 7日（木） 市議会3月定例会本会議、湯沢雄勝広域市町村圏組合管理者会 | |
| 11日（月） 市議会予算決算常任委員会全体会 | |
| 12日（火） 地域おこし協力隊交流セミナー | |
| 13日（水） 市議会全員協議会 | |
| 14日（木） 山田小学校卒業式 | |
| 15日（金） 川連小学校卒業式、横堀地域づくり協議会市長との対話集会・懇親会 | |
| 16日（土） 湯沢東小学校卒業式、北日本索道株式会社創立50周年記念式典・祝賀会 | |
| 17日（日） 第62回湯沢市風あげ大会 | |
| 18日（月） 市議会全員協議会、湯沢雄勝広域市町村圏協議会全員協議会、湯沢雄勝広域市町村圏組合協議会 | |
| 19日（火） ゆざわジオパーク推進協議会運営委員会、雄勝中央病院運営委員会・懇談会 | |
| 20日（水） 故大関衛秋田県議会議員葬儀 | |
| 22日（金） 市議会3月定例会本会議 | |
| 24日（日） ゆざわジオパーク講演会 | |
| 25日（月） 冬期間雪水害対策ふりかえり会議 | |

■交際費報告

項目	3月分		
	内 訳	件数・個数	金額（円）
祝金及び寸志		0	0
会 費	横堀地域づくり協議会市長との対話集会終了後の懇親会会費ほか	5	20,000
弔 慰 金 等	香典	1	30,000
見 舞 金		0	0
協 賛 費		0	0
接 遇		0	0
合 計		6	50,000

※各項目の詳細については、市ホームページをご覧ください。

消費生活センターだより

5月は**消費者月間**です

平成31年度 消費者月間統一テーマ

「ともに築こう 豊かな消費社会 ～誰一人取り残さない2019～」

悪質商法や詐欺被害、消費者トラブルを未然に防ぐには、一人一人の意識とともに、家族や地域など周りの方の見守りと協力が大切です。

どんなに用心していても、詐欺の手口にはまってしまうたり、トラブルに巻き込まれてしまうことがあります。困ったときや不安なときは、一人で悩まず、早めに相談しましょう。

消費者講演会

10月から開始する、消費税増税と軽減税率に向けて知って得するポイントなどを学びます。

入場無料です。どなたでもお気軽にご聴講ください。

- 日 時 5月31日(金) 午前10時～
- 場 所 湯沢グランドホテル



こんな相談が多く寄せられています

光回線の電話勧誘

「プロバイダ料金が安くなる」という電話勧誘を受け契約したが、かえって高くなった。解約を申し出たところ、高額な解約料を請求された。

訪問購入

突然電話で「不用な衣類はありませんか」と業者に聞かれた。翌日その業者が自宅に来て、「貴金属も無料で査定する」と言われ、売る気が無かったのに、貴金属を安く買い取られてしまった。

架空請求

「有料動画サービスの未納料金があります。本日中に連絡がなければ訴訟します」といった身に覚えのないメールやはがきが届いた。

還付金詐欺

公的機関を名乗る者から電話が来て、還付金を振り込むので近くのATMへ行くよう誘導された。

アポ電

消防署の職員をかたり、「災害時にすぐ救助できるよう確認している」といって家族構成や資産状況などを聞き出そうとする不審な電話が来た。

多重債務

金融業者から借りたお金を返済するために別の業者からお金を借り入れ、借金が膨らんで返済が困難になっている。

振り込め詐欺や悪質商法などの迷惑電話を撃退!!

自動通話録音装置 設置希望者募集中

湯沢市消費生活センターでは、高齢者世帯などに対し、自動録音装置を無料で貸し出しています。

今、世間を騒がせている、アポ電や還付金詐欺防止などに、効果的です。

対象世帯などの詳細については、下記へ問い合わせください。



◀自動通話録音装置は、自宅の電話に取り付けるだけで、設置は簡単です

■主な機能

- ①警告メッセージ機能
着信前に「この電話は振り込め詐欺などの犯罪防止のため、会話内容が自動的に録音されます」とアナウンスが流れます
- ②高音質自動通話録音機能
- ③大変だあ〜!!! ボタン機能

■貸出期間 設置日から6カ月間(申請により延長可能)
※電気料と通信料は利用者の負担となります。

■台数 3台(1世帯につき1台)

心配なとき、困ったときは、早めに相談を!

湯沢市消費生活センター(市役所本庁舎1階)

☎72-0874(相談直通)

相談時間:(平日)午前8時30分~午後5時

専用相談室があります。一人で悩まず、まずは相談してください。

各地域の支所や、相談者の自宅へ出張しての相談も受け付けています。

情報 掲示板

7月号の掲載情報の締め切り日

5月30日(木)

催し

湯沢市華道会 春季綜合いけばな展

▼日時：6月2日(日)～3日(月)／午前9時～午後5時 ▼場所：市役所本庁舎1階市民ロビー
 湯沢市華道会事務局 杉(☎)③1317)

13周年 みちのく大衆芸能まつり

仲仏町どんぱん娘ほか80組の演歌と舞踊の集いです。
 ▼日時：5月26日(日)／午前9時30分～
 ▼場所：湯沢雄勝広域交流センター
 ▼入場料：500円
 湯沢市多目的広場 元田(☎)090・5830・7820)

ノルディック・ウォーク体験会

自分に合った長さのポールでの歩行は、筋バランスを整えるとともに転倒防止にも効果的です。※無料の貸し出しポールあります。
 ▼日時：5月11日(土)／午前10時～11時

30分 ▼場所：前森公園(小雨決行)
 ▼参加料：500円(保険料を含む)
 湯沢支部事務局 鈴木(☎)090・3129・9200)

運動とハワイアンダンス ワンコイン体験会

ストレッチ体操とプロのインストラクターが指導するハワイアンダンス教室です。お気軽にご参加ください。
 ▼日時：5月30日(木)／午後2時～4時30分 ▼場所：NPO法人雄勝教育会館(消防本部裏手) ▼参加料：500円 ▼申込み：5月25日(土)まで電話で、左記へ
 湯沢市多目的広場 加藤マリア(☎)080・3148・2949)

講座・講習

犬のしつけ方教室(参加無料)

飼い犬と一緒に正しいしつけ方を学び、訓練もしませんか。
 ▼日時：5月18日(土)／午前10時30分～正午 ▼場所：湯沢市多目的広場
 内容：県動物愛護センター職員によるしつけ方教室、飼い方や困りごと相談 ※会場で犬の登録と狂犬病予防注射が受けられます。 ▼申込み：5月15日(水)まで、左記へ
 湯沢保健所環境指導課(☎)③6157、FAX③6156)

重要！軽減税率制度説明会

湯沢税務署では、10月から始まる消費税の軽減税率制度について説明会を開催します。多くの事業者の方に関係のある制度ですので、ぜひお越しください。 ※席には限りがあります。

▼期日と会場：5月14日(火)／湯沢文化会館3階、5月15日(水)／雄勝文化会館オービオン ▼時間：両日とも①午前10時～正午、②午後2時～4時
 湯沢税務署(☎)③5100)

令和元年度硬式テニス講習会

▼日時：5月12日～6月16日の毎週日曜日(全6回)／午前9時～正午／午後はフリー練習 ▼場所：稲川交流スポーツエリア(雨天時は屋内運動場)
 内容：初心者と経験者のメニューに沿った練習 ▼参加料：千円(スポーツ保険を含む) ▼申込み：会場で受け付け
 湯沢テニスクラブ 斎藤(✉)saijota.pis@gmail.com)

求職者支援訓練(受講料無料)

▼期間：6月7日(金)～9月6日(金)／午前9時～午後3時50分 ▼場所：(株)すてむ工房(横手市) ▼訓練内容：ワープロ・表計算・プレゼンテーションソフトの操作など ▼定員：10人(面接などにより選考) ▼募集期限：5月14日(火) ※テキスト代は自己負担 ▼応募資格：ハローワークに求職申込

葬儀・法要 ご遺体安置も承ります

虹のホール

翠翔殿

すいしょうでん

0120-72-6606

株式会社ジェイエイおがち葬祭センター
 湯沢市字沼樋105 TEL0183-72-6606

湯沢高校「愛宕会」総会のご案内

日時：令和元年5月31日(金)
 17:30～ 総会
 18:00～ 講演会・講師・小川健吉氏(19期)
 18:30～ 懇親会(会費 ¥4,000)

場所：湯沢グランドホテル
 申込先：電話・73-1160 Fax・73-1161
 湯沢高校内愛宕会事務局へ5月24日(金)まで申し込みください
 ※会員の皆様、多数のご参加をお待ちしております。

みの方

ハローワーク湯沢(☎③6117)

公共職業訓練(受講料無料)

▼日時:①②7月2日(火)〜12月26日(木)、③7月9日(火)〜1月31日(金)／午前9時20分〜午後3時40分 ▼場所:ポリティクスセンター秋田(潟上市) ▼訓練科:①電気設備技術科(13人)、②ビル管理技術科(15人)、③電気設備技術科(若年者コース・導入訓練付15人) ▼募集期限:5月30日(木) ※テキスト代等は自己負担になります。 ▼応募資格:ハローワークに求職申込みをされた方で、新たな技術・技能を身に付けて再就職を希望される方

●秋田職業能力開発促進センター訓練課受講第一係(☎018・873・3178)

お知らせ

観光誘客促進取組事業に対する補助

湯沢雄勝地域への観光誘客および地域の魅力を高める事業で、継続した効果の見込めるものに対して補助金を交付します。 ※営利目的や他団体から補助金を受けている事業は対象外

▼補助額:20万円まで ▼対象:①湯沢市および雄勝郡に住所を有する個人または拠点活動の中心が区域内にある団体 ②右記のうち25歳以下の者が活動主体のもの(児童生徒による校外活動を含む) ▼申込期限:①5月15日

(水)、②6月28日(金)／①②共に午後3時まで、左記へ

●湯沢雄勝広域観光推進機構事務局(雄勝地域振興局地域企画課内☎⑦8191)

天皇陛下御在位30年 成瀬ダム記念ダムカード配布中

天皇陛下の御在位30年を記念して、特殊デザインの記念ダムカードを1人につき1枚配布しています。

▼配布場所:①成瀬ダム工事事務所／平日午前9時〜午後5時 ②郷土文化保存伝習施設ふる里館／土日祝日午前9時〜午後4時30分 ③夢・なるせ直売所／土日祝日午前8時〜午後4時30分 ▼配布期限:5月31日(金)

●成瀬ダム工事事務所 調査設計課(☎0182③8438)

住宅用火災報知器の設置調査

火災による煙や熱はとも早く上昇します。もしも火災が発生したときは、火災警報器があると、早い段階で火災を感知して警報を発します。

各住宅には条例により警報機の設置が義務付けられており、普及促進に努めるため、広範な地域を調査します。期間中は消防職員が各家庭にお伺いしますので、ご協力をお願いします。

▼期間:5月中 ▼調査地域:市内のうち消防本部が抽出した地域 ※詳しくは、湯沢雄勝広域市町村圏組合ホー

ムページをご覧ください。

●消防署(☎③3152)または各分署

自転車保険に加入しましょう

通勤や通学などで自転車に関係する交通事故が多くなる時期です。事故の状況によっては、自転車に乗っている側が加害者として高額な損害賠償を求められることもあります。被害者の迅速な救済や加害者の経済的負担軽減のため、万が一の事故に備えて自転車保険に加入しましょう。

●秋田県生活環境部県民生活課(☎018・860・1523)

行政相談(無料・秘密厳守)

道路、年金、医療保険、福祉など行政に関する困りごとについて気軽にご相談ください。

▼日時:5月16日(木)／午前10時〜正午
▼場所:市役所本庁舎1階相談室16／稲川農村環境改善センターサークル室／雄勝文化会館ふるさとホール／皆瀬開発総合センター1階
●秋田行政監視行政相談センター(☎018・824・1426)

中央公園市民清掃デー

▼日時:5月19日(日)午前6時から1時間程度／雨天中止 ▼場所:湯沢生涯学習センター横の広場 ▼持ち物:清掃用具
●中央公園愛護会(☎⑦4023)

iPadを使った認知症予防トレーニング

みつおか式 **脳若^R** トレーニング

0Aステーション湯沢校
お問い合わせ 72-5522

広告

信頼のTKC会計人 税理士法人イソネット

「税のプロ」にお任せ!!!

個人向け 相続税 申告対策

法人向け 特例事業承継税制 支援 自社株100%贈与でも実質負担ゼロ

秋田横手事務所 0120-260-560 受付時間 平日9~17時

〒013-0051 秋田県横手市大屋新町字大平593-1

税理士法人イソネットは <https://isonet.tkcfn.com> 「経営革新等支援機関」です。イソネット 検索

広告

現 地での医療支援と衛生環境改善を

安達史緒^{あだちしお}さんが、青年海外協力隊として派遣先のケニアへ出発する前に、市長を表敬訪問しました。

保健所に勤務する安達さんは、県職員としての身分を残したまま参加する、国際協力機構（JICA）の現職参加制度を利用。4月から2年間、現地での医療支援と衛生環境の改善によって現地医療の充実を図ります。安達さんは、「予防教育の知識や経験を生かし、現地のスタッフの皆さんと協力しながら、子どもたちへの教育を通して、家族と地域全体の環境改善につなげていきたい」と決意を述べていました。



3月22日

▲市長に抱負を話す安達さん（写真右）



3月26日

交 通ルールを守って、安全な登下校を

市役所本庁舎市民ロビーで、平成31年度小学校新入学児童への「黄色い帽子」贈呈式が行われました。

贈呈者の長雄潤^{ながおじゆんじ}二湯沢地区交通安全協会会長が、「交通ルールを守って、楽しい学校生活を送ってほしい」とあいさつし、新入学児童を代表して出席した菅颯真^{すがそうま}さんと佐々木結々^{ささきゆうゆう}さんに「黄色い帽子」が贈られました。

◀黄色い帽子が贈られた2人は「ありがとうございます」と元気に答えました



移 住者同士の交流、和やかに

湯沢市への移住者同士の交流を図るため、「ゆざわローカルカフェ」が開催されました。当日は、さまざまな年代や性別の移住者10人が参加し、コーヒーやケーキなどを手に、和やかな雰囲気の中で交流しました。参加者は「これからも交流を深めたい」「地域のことがまだわからないので、教えてほしい」などの声があり、今後も交流を続けようと話していました。



3月22日

▲市内の魅力や移住後の悩みなどを語り合いました

シ ョアサービスの可能性を探る

登録拠点ならどこでも住み放題になる定額居住シェアサービスを展開する、株式会社アドレス代表取締役 佐別当隆志^{さべつどう たかし}さんを講師に迎え、空き家問題や地方と都市の課題解決を目指すサービスについて学ぶ講演会が、国登録有形文化財「山内家住宅」を会場に開催されました。都市と地方の人口をシェアし、地域の可能性を探ろうと、参加者は真剣に耳を傾けました。



3月19日

▲講演会ではさまざまなシェアリングエコノミーの事例が紹介されました

湯沢市副市長

こんにちは **佐藤 一夫** です!

4月1日に副市長を拝命しました佐藤一夫と申します。これまで協働事業推進課長として、特色ある地域づくりのお手伝いをしてまいりましたが、今後もできる限り地域に出向いて、多くの方からご意見をお聴きし、将来にわたって活力ある社会を持続できるよう、市民の皆さまと一緒に考え、行動して「参加協働のまちづくり」に取り組んでまいりたいと考えております。

一生懸命に努めてまいりますので、どうぞよろしくお願いいたします。



全国に
羽ばたく

全国大会に出場の小・中学生を紹介します

第12回 声楽アンサンブルコンテスト全国大会

3月21日 福島市音楽堂(福島県)

湯沢南中学校 合唱部

みんなの
ひろば

Connect

みんなで作る広報ゆざわ

「みんなのひろば」は、市民の皆さまからの投稿を紹介するコーナーです。

おたより

3月10日(日)に湯沢市愛宕山ジャンツェで、ちびっこジャンプ教室とジャンプ大会が開催されました。その時の入賞者と役員の写真です。

(投稿) 餅田さん





■3月1日～3月31日届け出分まで

※希望者のみ掲載しています。

※「こんにちわ」は、正しくは「こんにちは」ですが、広報ゆざわ「コネクト」のコンセプトとして「市民の『輪』をつくっていききたい」との思いから、本コーナーでは「わ」を使用し、「こんにちわ」としています。

お誕生日	氏名	ご両親(敬称略)	行政区	地域
2/22	麻生 心月ちゃん	英治・真衣子	本町1	稲川
3/6	藤岡 棕くん	峻・朋子	古館	湯沢
3/11	佐々木 香音ちゃん	潤・麻里子	中野町1	湯沢
3/15	脇谷 彩花音ちゃん	恭・綾佳	清水町第六	湯沢
3/20	藤山 結芽ちゃん	有・菜々	浦町(三関)	湯沢
3/22	小坂 琉成くん	重喜・ひかる	山岸	雄勝
3/26	佐々木 悠真くん	慎二・瑞穂	田用橋	雄勝
3/28	池部 颯くん	悠・あずさ	森合	湯沢

おくやみ

ご冥福をお祈りします

■湯沢地域

死亡日	氏名(敬称略)	年齢	行政区
3/3	伊藤 レツ	85	下角間
3/3	南 幸一	72	柳田
3/4	高橋 哲治	88	清水町第七
3/4	藤田 武治	80	杉沢表第二
3/5	佐藤 サタ子	91	サン・グリーンゆざわ
3/5	田口 大師	90	いさみが岡
3/6	佐藤 忠一	66	中川原一
3/6	佐藤 伊保子	86	御嶽町第一
3/7	藤岡 忠治	83	下二井田
3/10	小野垣 正雄	80	いさみが岡
3/11	小原 セツ	96	南新町第一
3/12	村田 ヨウ	85	愛宕町第六
3/13	高橋 捷悦	81	中宿
3/13	高橋 秀輔	55	川口
3/15	鈴木 チヨ	92	すみれ
3/15	藤井 章太郎	82	元清水第一
3/16	宮原 セキ	93	いさみが岡
3/16	大友 準助	82	大町
3/16	菅 重二	81	杉沢新所下
3/17	伊藤 四郎	88	横山
3/17	柴田 チヤ	89	中村
3/19	齋藤 セイ	83	愛宕荘
3/20	金子 セツ	89	中田

■湯沢地域

死亡日	氏名(敬称略)	年齢	行政区
3/20	皆川 俊二	84	根小屋町
3/20	佐々木 正子	65	新処
3/24	齋藤 トキ子	95	中屋敷(山田)
3/23	大沼 アヤ	85	田ノ沢
3/23	小川 キヨ	88	千石町北
3/24	柴田 岩造	86	中村
3/25	藤田 俊司	66	森合
3/26	伊藤 正	86	中野町2
3/28	佐藤 祐一	86	浦町(三関)
3/29	宮原 エイ子	82	石塚下区

■稲川地域

死亡日	氏名(敬称略)	年齢	行政区
3/2	高橋 昭作	91	両替
3/4	奥山 モモエ	106	高村
3/6	大関 衛	50	東町2
3/8	佐藤 梅次郎	98	宮田
3/8	藤谷 セツ	90	榎3
3/9	佐藤 セツ	91	野村1
3/10	香澤 房治	88	久保5
3/10	後藤 幸一	79	麓2
3/14	後藤 タケ	82	両替
3/15	高橋 武雄	81	上宿

■稲川地域

死亡日	氏名(敬称略)	年齢	行政区
3/20	後藤 キミ	95	上村
3/21	岩川 貞一郎	110	榎3
3/23	瀬川 満	60	羽童
3/24	後藤 昭一	75	堀
3/25	高橋 マサ	88	中町2
3/31	山田 トキ子	92	八面1

■雄勝地域

死亡日	氏名(敬称略)	年齢	行政区
3/3	山形 テイ子	92	上旭町
3/9	佐藤 リサ	95	下寺沢
3/10	菊地 次郎	86	下幅
3/12	由利 禮子	86	川連
3/15	加賀 ワキ	92	下旭町
3/22	高橋 ミチ	86	薄久内
3/23	高橋 富子	79	泉沢
3/29	今 益子	91	新地

■皆瀬地域

死亡日	氏名(敬称略)	年齢	行政区
3/26	佐藤 キミ	84	板戸

■3月1日～3月31日届け出分まで

※希望者のみ掲載しています。

百歳長寿のお祝い

おめでとうございます **とね しょうじろう 刀根 庄次郎さん**

グラウンドゴルフの県代表として全国大会に出場するほどの腕前だった刀根さん。現在はブロック折り紙で鶴などを作ることが趣味で、他の入居者のかたがたに作り方を教えているそうです。手先をよく使うことや、洗濯など身の回りのことは全部自分で行うなど、まめに動くことが長寿の秘訣のようです。



3月20日



3月26日

おめでとうございます **おばら しんいちろう 小原 新一郎さん**

90歳くらいまで現役の農家としてトマトやきゅうりの栽培をしていた小原さん。野菜の味が良いと近所でも評判だったそうです。足腰が丈夫なことや何でも良く食べること、95歳を迎えた妻の歌子さんと仲良く過ごしてきたことが長寿につながったのではないかと、ご家族が話してくれました。

広報紙の表紙を
お子さんの写真に差し替えて
プレゼント!

世界にひとつだけ!

**あなただけの
「広報ゆざわコネクト」**

※画像は実際にプレゼントされたものです。

お子さんの写真（電子データも含む）を提供いただいた方に、表紙の写真を差し替えた「広報ゆざわコネクト」をプレゼントします。

■対象者 1歳になるまでの赤ちゃん

※申込みは、写真に「氏名」「住所」「電話番号」「お子さんの名前・生年月日」「メッセージ（希望者のみ）」「必要部数」を添付してください。

※写真等は返却しません。

☎ 協働事業推進課協働のまちづくり班
☎ 55-8249 ☒ koho@city.yuzawa.lg.jp

で自由にご使用ください。



写真、オリジナル作品、感想・お便り、レシピ など
皆さんからの投稿をお待ちしています。

「みんなのひろば」では、市民の皆さんからの投稿を募集しています。本ページのハガキでの投稿のほか、電子メールでも受け付けています。（写真は、電子メールでの投稿のほか、郵送でも受け付けています。）

協働事業推進課協働のまちづくり班
☎ 55-8249 FAX 73-2117 ☒ koho@city.yuzawa.lg.jp

投稿の際の注意と掲載のルール

- 点線で切り取り、切手を貼らずに投函してください。はがきの有効期限は令和2年3月31日までとなりますので、ご注意ください。
- このはがきは「みんなのひろば」のコーナーで掲載するイラスト・写真・川柳や、広報ゆざわ「コネクト」を読んだ感想やお便り、「クイズ」の回答にご利用ください。
- 原稿や作品は返却しません。
- はがきには、必ず住所、氏名、年齢、電話番号を書いてください。連絡先が書いていないものについては、掲載対象外となります。匿名やペンネームを希望される場合も、連絡先と氏名を必ず書いてください（プレゼント付きクイズなどに当選した場合、プレゼント品の発送の際にも必要となります）。
- 掲載希望多数の場合は、毎月その中から選択して掲載となります。

DREAM

わたしのゆめ

湯沢南中学校3年
さとう けんたろう
佐藤 憲太郎さん

これから学んでいくことを生かせる、 世の中の役に立つ仕事を

僕は科学部で、秋の理科研究発表大会に向けた準備をしていて、今はペットボトルロケットについて研究しています。プログラミングにも興味があり、「宇宙エレベーターロボット競技会」にも参加してみたいです。

将来は、医学か宇宙開発の道に進みたいので、自分の得意なことを見つけて、伸ばせるようにいろいろ勉強していきたいです。そして、これから学んでいくことを生かして、世の中の役に立つ仕事ができるようになりたいと思います。



憲太郎さんは
こんな人

ものを作るのが好きという憲太郎さん。「作っていくうちに自分の技術や完成度が上がったことを実感できることが楽しい」と話し、勉強も同じように、自分の知識が増えていくのが楽しいそうです。「今までよりも物事を具体的に考えられるようになりたい」と3年生としての抱負を話してくれました。

広報掲載の写真をプレゼント!

広報紙に掲載された写真（電子データ）をプレゼントします。メールまたは電話にて下記へ問い合わせください。

■対象となる写真

平成29年5月号からの「広報ゆざわ コネクト」紙面上に掲載された写真

■プレゼントの対象者

写真に写っている本人またはご家族の方

※メールで電子データをお渡しします。現像は行っていません。

☎ 協働事業推進課協働のまちづくり班

☎ 55-8249 FAX 73-2117 ✉ koho@city.yuzawa.lg.jp

アンケートにご協力をお願いします

広報ゆざわ「コネクト」に対するアンケートをお願いしています。下記設問への回答を、本ページのハガキ下部回答欄に記入の上、送付をお願いします。

設問1. 発行の回数について ①多い ②良い ③少ない
設問2. ページ数について ①多い ②良い ③少ない



湯沢市公式
Facebook

スマートフォン・タブレット用アプリ「マチイロ」で「ひびく・つながる広報ゆざわ コネクト」をご覧いただけます。



マチイロ

料金受取人払郵便

湯沢郵便局
承認
54

差出有効期間
令和2年3月
31日まで
(切手不要)

0 1 2 8 7 9 0

湯沢市佐竹町1番1号

湯沢市役所

協働事業推進課

協働のまちづくり班 行



(差出人)

■住所

■氏名(必ずお書きください)

■年齢

■性別

歳

男・女

■電話番号

■広報紙掲載の場合のお名前の表記 ※いづれかに○を入れてください。

本名・匿名・ペンネーム ()

※寄せられたお便りは広報紙上に掲載させていただく場合があります

■広報ゆざわ「コネクト」アンケートの回答

設問1.

設問2.

かがやく「ゆざわびと」 ルミナス Luminas

湯沢市消防団
女性部 皆瀬地域班

(写真左から)

かねこ ともこ
兼子 智子さん

たかはし ちづこ
高橋 千鶴子さん

なかやま
中山 めぐみさん

あそ かずみ
麻生 和実さん



▲子どもたちが楽しみながら防災について学ぶ防災教室



▲子どもたちを避難誘導



▲被災者に寄り添い、声をかけ心のケアをします

地域のために、女性だからこそできることを

4月7日、皆瀬地域小安地区で、消防署（皆瀬分署）・消防団合同駆け付け訓練が行われ、湯沢市消防団女性部皆瀬地域班のメンバーも訓練に参加しました。

市内の保育園や小・中学校での防災教室などの広報活動を中心に、災害時には炊き出しや被災者の見守りなどの後方支援を行う消防団女性部。災害発生時においては、消火・救助活動だけでなく、避難誘導や被災者のメンタルケアなど、後方支援も非常に重要視されています。平成26年に皆瀬地域で発生した火災の際には、被災者の方の気持ちを落ち着かせよ

と、平成21年から女性部として活動していた高橋さんが、付きっきりで被災者の方に寄り添っていたそうです。それまで女性部が現場に出ることはなかったそうですが、女性部の現場での活動を想定し、被災者のメンタルケアをはじめ、避難誘導などの後方支援が訓練に取り入れられました。

訓練で、子どもたちの避難誘導を行ったのは兼子さんと、兼子さんの勧めで今年から入団した麻生さん。「知らなかったことが多く、これまでの活動を通じて、防災意識が高まった」「今後の防災訓練に向けて再確認できた」と、それ

ぞれ訓練を振り返りました。

被災者のメンタルケアの訓練を行ったのは高橋さんと中山さん。当日の訓練に参加した女性部4人の中ではベテランに当たる2人ですが、訓練の参加は初。「実際にやってみないと分からないことがたくさんあった」「どっ動いたらいいのか確認できた」と、それぞれ訓練を振り返りました。

緊迫した訓練を終え、彼女たちは、「地域の防災力を高め、また、女性だからこそ気付くこと、出来ることをして、地域の役に立ちたい」と、これからの活動に意欲をみせていました。

温泉とともに頑張るあなたのお手伝い

天然温泉のデイサービスセンター

プレミアリゾート
秋源郷
併設

お気軽にお問合せください。

☎0183-56-6500
FAX: 0183-56-7707

大浴場

1機手方面 3km
セブンイレブン
湯沢稲北高校
湯沢市役所
世界ダリア園

マイクローバス
センター
花もち

ホール

ホームページ <https://akitatogengkyo.com>

伊原建友株式会社 〒012-0835
秋田県湯沢市字鉦打沢 102-2

ITO KENYU

どなたでもご利用いただける
ロイヤルフィットネスが

4/15月
湯沢ロイヤルホテル内に
OPEN

施設アイテム

- トレッドミル 4台
- バイク 6台
- クロストレーナー 2台
- ローイングエルゴメーター 2台
- フリーウェイト(ダンベル、バーベル)
- トレーニングチューブ
- ストレッチボール
- その他

営業日/営業時間

月・金	6:00-9:00/16:00-24:00
土・日・祝	9:00-21:00

湯沢市 介護予防・日常生活支援総合事業
(通所型サービスA)

4/15月 湯沢ロイヤルホテル内に開設!!!

皆様の持っている能力に応じ、
可能な限り自立した日常生活を営むことが
出来るよう支援いたします。

ご利用スケジュール

内容	月曜	金曜
施設到着、健康チェック 【身体機能向上訓練】 【認知症予防訓練】	9:30	13:30
ティータイム及健康チェック	11:00	15:00
送迎	11:30	15:30

※ご希望の方は送迎もいたします

定休日
金曜日の午後、土、日、祝

Royal Fitness
ロイヤルフィットネス

☎0183-72-2131
〒012-0844 秋田県湯沢市鉦打沢2-2-38(湯沢ロイヤルホテル内)

ホテルのご法要

法要会席6,480円~

ご利用特典

- ① マイクロバス無料送迎
- ② お席札の筆掛無料
- ③ 宴席料無料

仕出しも承ります

仕出しご予約時にこの
広告を見たお伝えいた
だきますと、35,000円
以上のご注文で500ml
缶ビール6本をプレゼント
いたします。

法要箱膳3,240円~

国際観光ホテル整備法登録ホテル(登簿768号) 〒012-0845
湯沢グランドホテル 湯沢市材木町1-1-1 電話 72-3030代

何かと忙しくてバタバタしているあなたへ

新緑のきれいな季節になりました
田んぼの畑も忙しくなって
来ましたね。
仕事や子どものコトなど
で忙し過ぎるあなたへ
柳澤がお手伝いしますよ。
ちよこ楽しんで、みんなに
おいしいこと喜ばれて、
言うことなし。まずは
電話してみても

愛カードポイント
配達にもつきます。
料理のコト、料理のコト
を書いたホームページ
あります。

柳澤 柳澤の石の店
電話 012-2455-5555
012-2455-5555
毎週月曜定休
5/26日(土) 28日(火) 臨時休業します

大好評月替わり弁当
五月 さつき弁当
六月 水無月弁当
各1,080円(税込)
※配達もできます

田んぼのでき上がりや
町内の集まり・上棟式などに
柳澤の折詰
1,080円(税込) 2,160円(税込)
(お刺身・吸物なども追加できます)

(写真は、2,160円の折詰)

※上記の事業所等の広告の内容と湯沢市の業務に関係はありません。

しず小町ちゃんを探せ!

広報の中のどこかに、
「しず小町」ちゃんが隠れ
ているよ! どこにいるの
かな? みんな、探してみ
てね!!

WANTED!

人口と世帯数の動き

平成 31年 3月 31日現在

世帯数

17,864 世帯
前月比 (-36世帯)

人口

44,963 人
前月比 (-260人)

男・・・21,566人 (-121人)
女・・・23,397人 (-139人)