

Connect

広報

ゆざわ



湯沢翔北高校美術部の瀧澤采未さん^{たきさわあやみ}（2年、写真左）とおおなわこころ^{おおなわこころ}の大縄心桜さん（2年、写真右）が湯沢駅前の店舗に描いたシャッターアートのお披露目が8月10日に行われました。

瀧澤さんは秋田犬、大縄さんは市の四季の移り変わりを描き、秋田県と湯沢市をPRするシャッターアートが通りを行き交う人々の目を楽しませています。

9月1日は防災の日

災害に強いまちづくり

↑高めよう! 防災力



防災士
紹介

ごとう あや
防災士 後藤 綾さん

秋田県消防協会湯沢市雄勝郡支部、
湯沢市消防団女性部

防災士とは

“自助”“共助”“協働”を原則として、社会のさまざまな場で防災力を高める活動のための十分な意識と一定の知識・技能を修得した人で、特定非営利活動法人日本防災士機構による民間資格。現在、湯沢市では47人の方が防災士として認定され、活動しています。

災害に対して「強いまち」「弱いまち」——それは、地域の人々の災害に対する意識が決定的な違いになります。

今回の特集では、市で活躍する防災士の協力のもと、防災力を高めるためのクイズや、普段の生活の中でも使える豆知識を紹介します。

災害に対する日頃からの準備と心構えで、地域の防災力を高めましょう。

☎ 総務課総合防災班 (☎ 55-8250)

消防団研修で「危険から生き延びる」防災教育を学びました。このことを湯沢の子どもたちにも教えていきたいと思い、防災士の資格を取得しました。

防災士として、また、消防団員として他の女性団員の方と一緒に、市内の保育園などや小・中学校で「自分で自分の命を守る方法」を中心に、防災教室を開催しています。保育園などでは、子どもたちのかわいらしさに癒され、小・中学校では、大人にはない発想力や頼もしい行動力に、こちらが学ぶことが多く、とても楽しくやりがいのある活動です。

今後も勉強し、少しでも地域防災に貢献できるよう活動していきたいと思っています。

普段から使える豆知識で防災力を高めよう!

猛暑日に停電・故障で エアコンが使えなくなった!

熱中症の
おそれあり!

そんなとき...



効果的に 体温を下げるには?

熱中症は、体温調節機能に障害を起こし、体温が急激に上昇することで起こります。したがって、まずは体温を下げるのが重要です。

次の箇所を濡れたタオルやアイスバックなどで冷やすと、効果的に体温を下げるができます。

- ①首の両側
- ②わきの下
- ③内股の付け根



熱中症のタイプは、熱けいれん、熱疲労、熱射病の3つに分かれます。

熱中症予防のためには次のことが大切です。

- ▶ 気温が急上昇した日は特に注意する。
- ▶ 出かけるときは帽子や日傘をさす。
- ▶ こまめに水分を補給する。
- ▶ スポーツ時は塩分の補給も忘れない。
- ▶ 体調不良時は無理をしない。
- ▶ 変だと感じたら休む。

熱中症で倒れた場合は、直ちに救急車を呼び、救急車を待つ間、涼しい場所へ移動しましょう。洋服を脱がせ、体に冷水を浴びせたり、冷たい濡れたタオルを当て、うちわなどであおいで体を冷やしましょう。

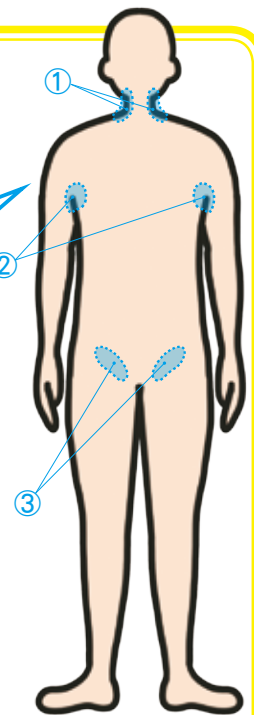

クイズで高めよう 防災力

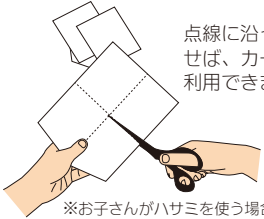

点線に沿って切り離せば、カードとして利用できます。



※お父さんがハサミを使う場合は十分に注意してください。



防災に関するクイズをテーマ別に全10問出題(解答は次ページ)。全問正解目指して何度もチャレンジしよう！
家族での防災会議に、ぜひ活用ください！

防災力 がしを見つけたら

Q. 外にいるとき、家が燃えているのを発見しました。どうする？



- ① 大声で周りに火事を知らせる
- ② 消火器やバケツで消す
- ③ AEDを持ってくる
- ④ 危険なので避難する

防災力 あめの量、動きを知る

Q. 家でご飯を食べていると大雨が降ってきました。まずは何をします？



- ① テレビやインターネットで雨量や警報などを確認する
- ② いつでも避難できるように準備する
- ③ ハザードマップで浸水想定区域、避難所、避難経路を確認する
- ④ 怖いから寝る

防災力 ためらわずに避難

Q. 市から提供される避難情報。大雨・洪水・氾濫・土砂災害の警報発令時、乳幼児が避難すべきレベルとその情報は？



- ① 警戒レベル1 (早期注意情報)
- ② 警戒レベル2 (注意報)
- ③ 警戒レベル3 (避難準備、高齢者等避難開始)
- ④ 警戒レベル4 (避難勧告、避難指示(緊急))
- ⑤ 警戒レベル5 (災害の発生情報)

防災力 しぶんで消せる限界は？

Q. ストープから火災が発生しました。自分で消せる限界はどこでしょう。



- ① ストープだけが燃えているとき
- ② カーテンなどに燃え移ったとき
- ③ 炎が天井まで届きそうなき
- ④ 炎が部屋全体に広がったとき

防災力 がたづけようぜ

Q. 台風がくる前にやっておくことのうち、誤っているものはどれ？



- ① 家の外にある、植木鉢や自転車などを屋内にしまう
- ② 家の周りの側溝や雨どいなどのごみをかたづける
- ③ 雨戸がある場合は確実に閉める
- ④ 地下などがある場合は地下に逃げる

防災力 じたくを安全に

Q. 地震対策のための自宅補強。次のうち必要なものはどれ？



- ① 家具が倒れたり、物が落ちてこないよう固定する
- ② ガラスが飛び散らないようフィルムを貼る
- ③ 出入口や通路にものを置かない
- ④ 重いものは下に収納する

防災力 しえいくあうとくんれん

Q. 地震のとき命を守る行動を身に着けるための「シェイクアウト訓練」。命を守るための3つの行動は？



- ① 「まず外へ、ルールを守り、走らない」
- ② 「見ざる、言わざる、聞かざる」
- ③ 「まず低く、頭を守り、動かない」
- ④ 「ホップ、ステップ、ジャンプ」

防災力 新型コロナとは

Q. 今全世界で流行中の新型コロナウイルス。正式名称は次のうちどれ？



- ① SARS (サーズ)
- ② MERS (マーズ)
- ③ COVID-19 (コビッド19)
- ④ HCV (エイチ・シー・ブイ)

防災力 ひなん行動

Q. 震度6強の地震が発生しました。子どもは学校、親は職場、祖父母は家にいます。揺れが収まったとき、あなたが一番最初にすることは？



- ① 自宅や職場など家族がいそうな場所に向かう
- ② 近くの避難所に向かう
- ③ 家族が無事かどうか確認する
- ④ 食事の準備をする

防災力 じょうほう収集

Q. 大災害時はうそや誤った情報がたくさん流れます。正しい情報を得るためにはどこから情報をとる？

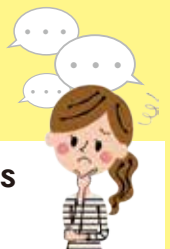

- ① ツイッターなどのSNS
- ② 家族や近所の人
- ③ 避難所の掲示板
- ④ 新聞のチラシ

A. ① 大声で周りに 火事を知らせる

大声で火事を知らせることによって、周りの人が火事に気付き、119番通報したり、消火に協力してくれます。

自分の安全を第一に考えて、**煙を吸い込まないようにハンカチなどで口と鼻を抑えたり、飛び火に注意して行動しよう。**



火元の周囲の家は、飛び火が家の中に入らないよう窓や戸を閉める、外に干してある洗濯物を取り込むなど、炎が広がらないよう協力しよう。

クイズで高めよう 防災力

正解とワンポイントアドバイス

さて、皆さんは何問正解できましたか？ 防災には普段からの準備と心がけが重要です。災害のときにあわてないように、全問正解目指して何度もチャレンジしよう！



全問正解	おめでとう！将来は防災士？
7～9問正解	おいしい！あと一步！
4～6問正解	まだまだいけるはずですよ。
0～3問正解	1問でも多く正解できるように、繰り返しチャレンジしよう

A. ③ 炎が天井まで 届きそうなとき

初期消火の限界は、一般的に天井に火が届くまでといわれています。

初期消火ができないと判断したとき、また、火が天井まで届かなくても**恐怖を感じたときは、絶対に無理をせず、すぐに避難して！**

迅速に初期消火ができるよう、自宅には消火器を準備しよう。また、学校や職場では、消火器の置いてある場所を把握しておこう。



A. ③ 警戒レベル3 (避難準備、高齢者等避難開始)

警戒レベル3が発令されたら、**高齢者や乳幼児、妊産婦、体の不自由な方**などは危険な場所から避難しよう。

「高齢者等」以外の人は、避難準備を始めよう。

※「湯沢市防災マップ」も忘れずに！



※今後、「避難勧告」と「避難指示」は一本化され、「避難指示」となる予定です。

A. ① テレビやインターネットで 雨量や警報などを確認する

まずは、雨に関する情報収集をしよう。

情報収集方法(例)

- ▷ テレビの「dデータ」 リモコンのdボタン（**d**）を押すと、防災情報を確認できます。
- ▷ 気象庁、国交省、県、市などのホームページやSNSを見る



警報が出ているときは、川に近づいたり、田んぼを見に行ったりしないで。



A. ③ まず低く、 頭を守り、動かない



まず低く 強いゆれで自分が倒れないよう、まず体勢を低くして地面に近づきましょう。



頭を守り 机やテーブルの下に入り、頭を守りましょう。



動かない 揺れが止まるまで動かずじっとしていきましょう。

近くに机など頭を守るものがないときは、**腕や荷物を使って**守りましょう。



A. 全部 ①～④は全部必要です

地震によるけがの多くが家具転倒・落下や割れたガラスを踏んだなど、**家の中で起きるもの**です。

「命を守る」「けがをしない」環境を作りましょう。

まずは家の耐震強度を確認し、対応しよう。家の中に、倒れる・落ちる・壊れるものがない安全なスペースを作ろう。



A. ④ 台風時に地下に 逃げるのは危険です

台風時は大雨が降るため、**低いところは浸水して危険**です。

また、物が流されたり、強風によって飛ばされたりして危険です。家の外にあるものは、台風がくる前に片付けておこう。

台風時に傘を使うと、あおられてとても危険です。外に出ないことが一番ですが、外に出る場合はレインコートを着用しよう。

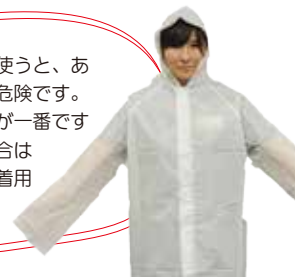

A. ③ 避難所の掲示板

デマは混乱や被害を生みます。情報が入ったら正しいかどうか判断し、**不確かな情報はむやみに広げない**ようにしましょう。

信頼できる情報の例

- ▷ 市、県、消防、警察が発信するもの
- ▷ 新聞、ラジオ、テレビ局が発信するもの

湯沢市の「緊急・防災メール」に登録しましょう。災害・防災情報や防犯情報などの緊急のお知らせが携帯電話やスマホ、パソコンに電子メールで届きます。(無料)



A. ③ 家族が無事かどうか 確認する

まずは家族の安否を確認しよう。連絡がつかないときに備え、次のことを家族で決めておきましょう！

- ▷ 揺れが収まった後の各自の行動
- ▷ 避難場所、集合場所
- ▷ 連絡手段
- ▷ 集合できなかったときどうするかなど

伝言サービスには電話で使えるもの、インターネットで使えるものなど複数あります。使い方を覚えておこう。



A. ③ COVID-19 (コビッド19)

一般的には、「接触」と「^{ひまつ}飛沫」により感染します。

「人と人との距離をとる」「マスク着用・咳エチケット」「石けんによる手洗い・消毒液による手指消毒」「換気」の感染症対策を徹底し、感染を予防しよう。

栄養バランスのとれた食事や、十分な睡眠をとるなどの健康管理も重要です。



普段から使える豆知識で防災力を高めよう！

電気がない、携帯の電波が届かないときでも、
これからの**天気を知りたい...**
そんなとき...



太陽や雲などの状態によって、これからの天気のある程度予想することができます。

空を見ただけで分かる 天気の予兆

天気が下り坂の兆候



①太陽や月に輪や笠がかかる



②乱層雲(どんよりとした雨雲)が発生



③巻積雲(純白のうろこ状の雲)が発生



④積乱雲「入道雲」が発生



⑤レンズ雲(高い山に雲がかかる「笠雲」)が発生

そのほかにも

- ▷ 飛行機雲が長く
空中に残る
- ▷ 朝に虹が発生
- ▷ 朝焼けが発生 などがあります。



晴天の兆候



①夕焼けが発生



②夕方に虹が発生



③朝霧が発生

太陽や雲以外でも昔から天気に関することわざが数多くあります。

太陽・雲・生き物など、さまざまな教えがありますので、皆さんも観察してみてくださいはいかがでしょうか。

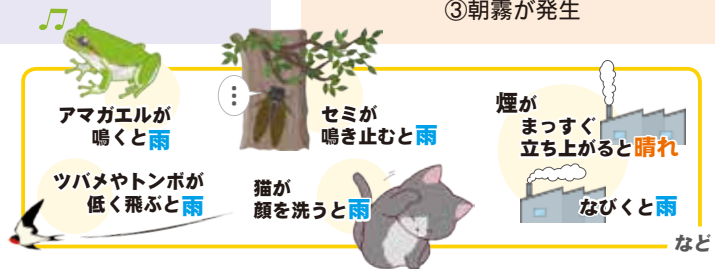

災害の危険がせまったら、「逃げるが勝ち」



総務課 総合防災室 藤井 達也 防災監 兼 室長

本格的な台風の時期を迎え、市内においても水害・土砂災害の危険が高まることが予想されます。

我々人間は、自然を相手にけんかしても間違いなく負けるでしょう。しかし、人間には知恵があります。

災害の危険がせまったら、「逃げるが勝ち」です。そのために、普段から避難のタイミングと避難先、そして避難の時の携行品の準備が重要になります。

いつ起きるかわからない災害に備え、一人ひとりが前もって必ず準備をしておきましょう。

問 新型コロナウイルス感染症対策に係る
「湯沢市対策本部」



☎ 73-2111

◀湯沢市ホームページ
新型コロナウイルス感染症特設ページ

児童福祉施設等支援事業 226万円

市内の保育施設に対して、感染防止対策に係る経費を助成します。対象事業所には、市から個別に案内します。

■対象経費 消毒液やマスク、体温計、空気清浄機などの購入経費

問 子ども未来課児童福祉班 ☎ 78-0166

乳幼児健康診査個別実施支援事業 208万円

集団健診で実施していた4カ月児・7カ月児・1歳6カ月児健診および1歳6カ月児・3歳児歯科健診を病院で受診する個別健診方式で実施します。

問 子ども未来課子ども子育て応援班 ☎ 55-8275

保健事業推進事業 14万円

「新しい生活様式」を取り入れた日常生活の推進と、熱中症予防対策の両立を啓発します。

問 健康対策課 ☎ 73-2124

学校用パソコン更新事業・児童生徒学習用パソコン整備事業 (GIGAスクール) 2億4,987万円

国が提唱する「GIGAスクール構想」にのっとり、市内の小中学校に、高速大容量通信ネットワークと校内ネットワーク環境の整備を行います。

また、新たに全ての小中学校に、児童生徒1人1台の学習用端末を導入整備し、教育ICT環境の整備を行います。

問 学校教育課学事班 ☎ 55-8033

**新型コロナウイルス
感染症対策
関連情報**

8月5日の市議会臨時会において可決されました、新たな感染防止対策・支援策などを市民の皆さまへお知らせします。

感染防止対策・啓発

学校管理費、学校教育振興費 1,800万円

市内の各小中学校に対して、消毒液やマスク、ハンドソープ、フェイスシールドなど、感染防止対策用品に加え、大型プリンタや大型スクリーン、液晶テレビなどを整備し、感染防止対策を拡充します。

問 学校教育課学事班 ☎ 55-8033

放課後児童健全育成事業 777万円

市内放課後児童クラブにおいて、消毒液やマスク、体温計のほか、空気洗浄機や空気清浄機能付エアコンを整備し、感染防止対策を拡充します。

問 子ども未来課児童福祉班 ☎ 78-0166

その他

面談用助聴器購入費 13万円

市の窓口では、透明なパーティション（仕切り）の設置やマスクの着用といった、飛沫^{ひまつ}感染防止策を講じていますが、これにより「聞き取りづらい」「伝わりにくい」といった新たな問題が生じており、これを解消するために面談用助聴器を整備します。

問 暮らしの相談課市民相談窓口班 ☎ 73-2115

**温かいご支援を
いただきました**



多くのかたがたから、感染予防品のほか寄付金を寄贈いただいております。皆さまの温かいご支援に心よりお礼申し上げます。感染症の予防や拡大防止のため、有効に活用させていただきます。

寄贈者(敬称略)	寄贈物品	数量	寄贈先
株式会社JAWA 秋田 JAWA 秋田スマイルチャリティ委員会	飛沫防止パーティション	8枚	湯沢市
	非接触体温測定器	1台	
	非接触アルコールディスペンサー	2台	
明治安田生命保険相互会社 秋田支社湯沢営業所	寄付金	413,200円	

※7月15日～8月20日寄贈分 ※寄贈の公表を辞退された方につきましては、掲載しておりません。

ひとり親世帯臨時特別給付金支給事業 4,074万円

ひとり親世帯などの生活の支援を目的に、臨時特別給付金を支給します。

基本給付

■対象者

- ①令和2年6月分の児童扶養手当が支給された方（8月中に支払い済みです）
- ②公的年金等を受給しており、令和2年6月分の児童扶養手当の支給が全額停止されている方（児童扶養手当の申請をしていれば、令和2年6月分の児童扶養手当の支給が全額又は一部支給されたと推測される方を含む）
- ③新型コロナウイルス感染症の影響により家計が急変し、収入が児童扶養手当を受給している方と同じ水準になっている方

■給付額 1世帯5万円、第2子以降ひとりにつき3万円

■申請方法

- ①の対象者…申請の必要ありません（8月20日振込済）
- ②、③の対象者…令和3年2月末まで子ども未来課に申請

追加給付

■対象者 基本給付対象者の①、②に該当する方のうち、新型コロナウイルス感染症の影響により家計が急変し、収入が減少した方

■給付額 1世帯5万円

■申請方法 令和3年2月末まで子ども未来課に申請

☎ 子ども未来課児童福祉班 ☎ 78-0166

元気アップ!安心・安全イベント開催奨励事業 500万円

経済回復の機運を醸成するために、新型コロナウイルス感染症の感染リスクの低減を図りながら、市内経済の活性化に資することを目的に開催される集客イベントを、市の公認事業として認定し、奨励金を交付します。

■対象者 市内に住所もしくは事業所を有する個人事業者または法人のうち、2者以上で組織する組合、協会、実行委員会などの団体

■支給額 1イベントにつき10万円

☎ 商工課地場産業班 ☎ 73-2135

スポーツイベント開催事業 200万円

市民の健康維持や運動不足が懸念されていることから、新しい生活様式の中で、市民の運動機会を創出する事業に係る経費の一部を助成し、市民への運動機会の提供と地域の活性化を図ります。

■対象 市内の総合型地域スポーツクラブ

■申請 対象団体へ個別に案内します。

☎ 生涯学習課スポーツ振興班 ☎ 55-8286

補助金・給付金

特別定額給付金給付事業 (新生児等特別定額給付金) 1,650万円

特別定額給付金の基準日（令和2年4月27日）の翌日から令和3年4月1日までに生まれた新生児のいる世帯と、特別定額給付金の申請前に亡くなり、受給することができなかった単身世帯の相続人に対して、市独自に給付金を支給します。

■給付額 一人10万円

■申請方法 郵送または窓口申請

※対象者には直接案内します。



☎ 特別定額給付金対策室 ☎ 56-8133

学校教育学事費 1,533万円

修学旅行の中止又は延期に伴い発生したキャンセル料や、修学旅行の延期または旅行先の変更に伴う交通費、宿泊費などの増額分を各小中学校に対して助成します。

☎ 学校教育課学事班 ☎ 55-8033

内水面漁業対策事業 138万円

河川・魚類生息の環境向上、市内への誘客及び内水面漁業の振興を図ることを目的に、市内の漁業協同組合に対して、魚の放流や広告宣伝などに係る経費の一部を助成します。

対象者には、市から個別に案内します。

☎ 農林課農政班 ☎ 73-2133

畜産経営支援事業 1,149万円

独立行政法人農畜産業振興機構が行う、肉用牛肥育経営安定交付金制度を活用する市内の肉用牛肥育農家のうち、畜産経営の安定に関する法律第3条第1項に規定する生産者積立金からの交付金を受けられなかったとき、その相当額を助成します。

対象者には、市から個別に案内します。

☎ 農林課農政班 ☎ 73-2133

info
01

■特別弔慰金の趣旨

今日の日本の平和と繁栄の礎となった戦没者などの尊い犠牲に思いをいたし、国が改めて弔慰の意を表すため、戦没者などの遺族に特別弔慰金を支給するものです。

■支給対象者

戦没者などの死亡当時のご遺族で、令和2年4月1日(基準日)において、「恩給法による公務扶助料」や「戦傷病者戦没者遺族援護法による遺族年金」などを受ける方(戦没者などの妻や父母など)がいない場合に、次の順番による先順位のご遺族お一人に支給。

- ①令和2年4月1日までに戦傷病者戦没者遺族等援護法による弔慰金の受給権を取得した方
- ②戦没者などの子
- ③戦没者などの(1)父母(2)孫(3)祖父母(4)兄弟姉妹
※戦没者などの死亡当時、生計関係を有していることなどの要件を満たしているかどうかにより、順番が入れ替わります。
- ④上記①～③以外の戦没者などの三親等内の親族(甥、姪など)
※戦没者などの死亡時まで引き続き1年以上の生計関係を有していた方に限ります。

戦没者などのご遺族の皆様へ

～第11回特別弔慰金の受付がはじまっています～

■請求期間

令和2年4月1日から令和5年3月31日まで
(請求期間を過ぎると権利が消滅しますのでご注意ください。)

■支給内容

額面25万円、5年償還の記名国債(年額5万円)

■請求窓口

福祉課地域福祉班(☎73-2122)
稲川総合支所(☎42-2111)
雄勝総合支所(☎52-2111)
皆瀬総合支所(☎46-2111)

info
02

湯沢市職員
採用試験



試験区分および採用予定人員

試験区分	採用予定
技術職(土木)【上級】	1人程度
技術職(建築)【上級】	1人程度

※上記の試験区分の一つに限り受験できます。

【受験資格】

- 次の要件を満たす方
- ①昭和61年4月2日から平成11年4月1日までに生まれた方
- ②平成11年4月2日以降に生まれた方で、大学を卒業または令和3年3月までに卒業見込みの方

【第一次試験】

- ▼日 時：10月18日(日)／午後1時15分開場
- ▼場 所：市役所本庁舎
- ▼試験種目：筆記試験
- ▼合格発表：11月上旬に本人に合否の別、試験の点数および順位を通知するほか、市ホームページに合格者の受験番号を掲示します。

【第二次試験】

- ▼日 時：11月下旬予定(詳細は第一次試験合格者に通知します。)

【最終合格発表】

12月上旬に本人に合否の別を通知するほか、市ホームページに合格者の受験番号を掲示します。

【申込み】

受験申込書は、本庁舎総務課人事給与班および各総合支所にあります。郵送による請求の場合は、封筒の表に「職員採用試験申込書請求」と朱書きし、あて先を明記した返信用封筒(角形二号)に120円分の切手を貼り、同封してください。

なお、受験申込書の窓口での配布は、9月1日(火)からとなります。

▼受験申込期限日：9月23日(水)まで左記へ
※郵送による申込みの場合は、9月23日(水)までの消印有効。

問 総務課人事給与班(☎⑤8245)

info
03

9月10日～16日は「自殺予防週間」です
新型コロナウイルス感染症への対応でこころが疲れないために

新型コロナウイルス感染症拡大による不安や緊張、新しい生活様式への対応により今、誰もがこころにストレスを抱えていると言われています。収束が見通せない中、こころの健康を保つために自分自身の状態を知り、不調を感じる前に不安や抑うつ感を話してみましょう。

体調面・心理面をチェックしましょう

生活環境の変化や先の見えない不安から、知らず知らず緊張が続いています。緊張状態が長く続くことでうつ状態が引き起こされることがあります。ストレス度や落ち込み度がわかる「こころの体温計（心の健康管理システム）」をご利用ください。

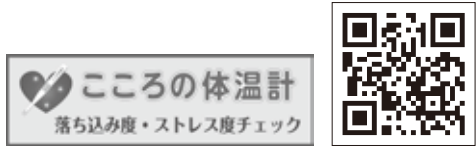

不安や抑うつ感を話しましょう

家族や周りの人と不安を言葉にして共有する、話す人の気持ちをそのまま受け止めるといったこころの寄り添いが大切です。このような時だからこそ、人と人がつながり、支え合い、コロナ禍を乗り越えましょう。相談窓口もお気軽にご利用ください。



心の悩みにおける相談窓口一覧（厚生労働省）▲

相談機関	連絡先	内容（全て無料）	受付時間
市健康対策課	☎73-2124	保健師による相談	月～金（祝日除く） 8:30～17:15
		臨床心理士によるこころの相談会	開催日時は市民カレンダーで確認ください ※要予約
湯沢保健所	☎73-6155	精神科医による精神相談	第2・4火曜日 13:30～14:30 ※要予約
秋田県精神保健福祉センター	☎018-831-3939	こころの電話相談	月～金 9:00～16:00 土・日・祝日 10:00～16:00

市の自殺の現状 ～人口動態資料から～

市の自殺者数は、平成19年の24人をピークに減少傾向であり、平成30年と令和元年は7人と、過去最小値となりました。

自殺の多くは、追い込まれた末の死であり、その多くは防ぐことのできる社会的な問題といわれています。市では「誰も自殺に追い込まれることのない生き心地の良い湯沢」の実現を目指し今後も自殺予防対策を推進していきます。

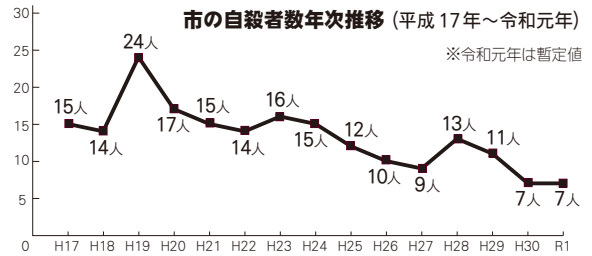

info
04

人権擁護委員の活動

人権擁護委員は、地域住民の身近な相談相手として、主に次の3つの活動を行っています。

相談

地域の皆さんの人権相談を受け、問題解決のお手伝いをします。常設相談所または特設相談所を開設し、面談または電話での人権相談に応じています。大曲人権擁護委員協議会湯沢部会の人権・困りごと相談所の開設日は市ホームページから確認することができます。

人権侵害による被害者の救済

不登校、性的虐待、DVなどの人権侵害事案に対して、法務局の職員と協力しながら、情報収集や調査などの被害者を救済するための活動を行っています。

啓発活動

人権について関心を持ってもらえるよう、小中学生を対象とした人権教室・人権作文コンテスト、地元企業での人権研修の講演など様々な啓発活動を行っています。

**湯沢市人権擁護委員に
法務大臣から感謝状が
贈られました**

平成17年4月1日から湯沢市人権擁護委員としてご活躍された宮原ナナ子^{みやはら}さんが、令和2年7月1日付けをもって退任されました。宮原さんには、多年にわたり国民の人権擁護と人権思想の普及高揚に貢献された功績に対し、同日付けで法務大臣から感謝状が贈られました。

☎ 福祉課地域福祉班 (☎73-2122)

令和3年度

コミュニティ助成事業を募集します

info
06



(一財)自治総合センターが行っているコミュニティ助成事業への申請を受け付けします。この助成は、住民の行うコミュニティ活動の充実・強化を図り、地域社会の健全な発展と住民福祉の向上に役立てる、宝くじの社会貢献広報事業です。

■募集対象事業

令和3年度に実施する事業のうち、国などから補助金等の交付を受けていない事業で、宝くじの社会貢献広報の効果が発揮できるもの（住民のコミュニティ活動に直接必要な設備・備品の整備など）

■助成額

区分	助成額 (10万円未満切り捨て)
一般コミュニティ助成	100万円～250万円
コミュニティセンター助成	上限 1,500万円 (対象経費の5分の3以内)
青少年健全育成助成	30万円～100万円
地域づくり助成	200万円以内 (ソフト事業)

■受付締切日

9月23日(水)まで（ご準備いただく書類がありますので、お早めにご連絡ください。）

※詳しくは市ホームページをご覧ください。下記まで問い合わせください。

問 協働事業推進課協働のまちづくり班

(☎ 55-8249)

info
07

「秋の全国交通安全運動」 (9月21日～30日)

9月30日は“交通死亡事故ゼロを目指す日”です



県内の交通事故による死亡者数は昨年に比べ増加傾向です。“悲しい”“悲惨な”交通事故の防止に地域ぐるみで取り組みましょう。

問 暮らしの相談課生活環境班 (☎ 55-8069)

info
05

計量器検査

新型コロナウイルス感染症拡大の影響で延期されていた特定計量器定期検査を次の日程で実施します。

対象事業所へは事前に調査書をお届けします。日程は下表のとおりになりますので、必要なものを持参のうえ、検査を受けてください。指定日に検査を受けることができない場合は、他地区の検査日に受けることもできます。

■対象 商店・行商などの取り引きや、病院・学校などで証明に使う計量器

■持ち物 ①計量器(分銅も)、②手数料、③調査書(届いた人だけ)

※当日持参できない計量器をお持ちの人は、代検査(出張検査)を受けることになります。代検査を希望する場合は、県計量協会(☎018-865-2671)にお問い合わせください。

検査日程表

検査日	時間	地区	場所
10月12日(月)	午後1時30分～午後4時	雄勝	横堀交流センター
10月14日(水)	午前10時～午後3時	稲川	稲川勤労青少年ホーム
10月15日(木)	午前10時～正午	皆瀬	市役所皆瀬庁舎
10月27日(火)	午前9時30分～午後4時	湯沢	三関地区センター (サンチェリー湯沢)
10月28日(水)			
10月29日(木)	午前9時30分～正午		

※正午～午後1時までは昼休み

検査手数料

ばね式指示、台手動	① 100 kg以下 = 500円 ② 250 kg以下 = 900円 ③ 500 kg以下 = 1,500円
ばね式指示(直線目盛)、棒はかり	250円
電気式はかり	① 100 kg以下 = 1,400円 ② 250 kg以下 = 1,800円 ③ 500 kg以下 = 2,200円
手動天びん、手動指示併用、等比皿手動、不等比皿手動	500円
定量おもり、定量増おもり、分銅	1個につき10円

問 商工課商工労政班 (☎ 55-8186)

▷子供を始めとする歩行者の安全と自転車の安全利用に努めましょう。

▷高齢運転者等の安全運転の励行に努めましょう。

▷運転手は“横断歩道での歩行者優先”に努めましょう。

▷夕暮れ時のライト点灯は早めに！反射材を活用しましょう。

▷全ての座席でシートベルトは必ず着用しましょう。

▷飲酒運転、あおり運転、運転中のスマートフォンの操作は“絶対に”やめましょう。

“急がずに マナーとゆとりで 交通安全”

info
08

皆瀬診療所からのお知らせ

新たに、胃カメラ検査機器、骨密度測定装置、24時間心電図を導入しました。これら導入医療機器を日常診療の一助として活用し、引き続き、市民の皆さまに安心して診療を受けていただける体制にしていきたいと思います。お気軽に診療所までお問合せください。

骨密度測定装置

骨粗しょう症（骨がスカスカになる病態）は、高齢者骨折の大きな原因となります。足腰に負担を掛けない、測定しやすい前腕用の骨密度測定機器を導入しました。



胃カメラ検査

食道・胃・十二指腸がんの発見や胃などの病気の診断に役立ちます。また、早期にピロリ菌による胃粘膜の変化を発見し、除菌治療することも可能となりました。



24時間心電図

24時間（1日）心電図を装着することで、日常生活における心臓の状態を解析して、不整脈や虚血性心疾患を診断し、治療に結び付けることができます。



問 皆瀬診療所 (☎ 46-2226)

info
09

市道弁天線道路拡幅工事における交通規制のお知らせ

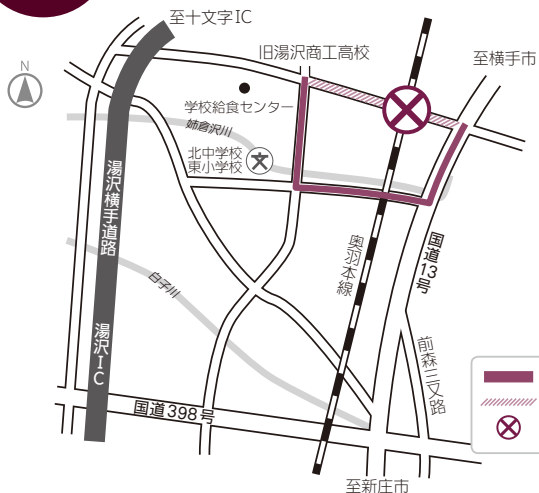

市道弁天線(国道13号から湯沢市学校給食センターへ通じる道路)の拡幅工事に伴う踏切工事が行われます。工事に伴い踏切は終日全面通行止めとなり、国道13号から旧湯沢商工高校間は通り抜けが出来なくなります。工事期間中は大変ご不便ご迷惑をおかけしますが、迂回路を通行してくださるようご協力をお願いします。

■工事期間 10月1日～11月30日(予定)

■通行規制 終日全面通行止：JR杉沢踏切

通り抜け禁止区間：国道13号から旧湯沢商工高校十字路

問 建設課土木班 (☎ 55-8104)

info
10

処理に困っている「もみ殻」を無料で引き取ります

**持ち込み
限定**

事情により受け入れを休止する場合がありますので、必ず事前に予約をしてください。

持ち込みの予約や詳細については、湯沢市循環型農業推進センター(酒蒔字谷地111番地、☎ 79-2607 / 営業時間：平日の午前8時30分～午後5時)まで問い合わせください。

問 農林課農政班 (☎ 73-2133)

■注意事項

- (1) センターによる収集作業は行いません
- (2) 予約制です(住所・氏名・連絡先・搬入量などの情報を事前にお知らせください)
- (3) 危険ですので、許可なく堆肥化処理施設などに立ち入ることはご遠慮ください
- (4) 場内では職員の指示に従ってください

info
11

9月10日は『下水道の日』です

2020年度下水道推進標語

『マンホール 町をきれいにするごびら』



「水の循環」が
私たちの水を作り出す

水が形を変えて地球上を巡ることを「水の循環」といいます。私たちが使っている水は地球上を繰り返し循環しています。

地球上にはおよそ14億立方キロメートルの水があるといわれますが、淡水は2.5%しかなく、河川や湖・沼といった私たちが利用しやすい水はそのうちのわずか0.01%だけ。「水」は貴重な資源なのです。



生活雑排水が
水を汚す主な原因です

私たちはその貴重な「水」を毎日の生活でたくさん使い汚しています。四大家族だと、汚れた水の量は一日当たり1000リットルとも言われ、そのまま川などに流すと、水をきれいにしようとする自然の力(自浄作用)の限界を超えてしまいます。



自然と生活環境を守る
下水道に早期接続を

下水道は私たちの生活により生じた汚れた水をきれいにし、川などに戻すことで自然を助け、動物や植物にやさしい水環境を作り出しています。

湯沢市の下水道接続率は令和元年度末で76.8%。県内25市町村の中でもかなり低く、環境を守るためにも早期の接続が望まれています。

普段の生活では見えないけれど、安全で快適な生活を確保するとともに自然を守る重要な役割を担っている下水道。

9月10日は、台所で、トイレで、お風呂で、水の大切さとその水が流れていく先について考えてみませんか。

※下水道接続率
下水道が整備された区域のなかで、実際に下水道に接続している家庭+合併浄化槽で水洗化している家庭の割合

問 上下水道課下水道班 ☎(02)2166()



朗報 「湯沢ふるさと音頭」の誕生



なみしま ようこ
波島 陽子さん

波島流家元(日本舞踊)
湯沢市川連地区出身

こ んにちは、波島陽子です。今日はみなさんに嬉しいお知らせがあります。

実は皆さんがびつくりするような湯沢の唄が完成しました。

「ふるさと応援大使として何が出来るだろう・・・」そう思っていましたら、スタッフが何日も何回も集まって「湯沢が笑顔になる曲を」と可愛らしくて、楽しい、それでいてふるさとがいつぱいの歌詞。

お友達のジャズシンガー「Aki詩音さん」が私のお話しを理解してくださり作詞作曲を手掛け、自らが歌ってくれました。これは、湯沢に限らず秋田を代表するような楽曲(さくひん)と言って良いでしょう。

故郷湯沢を離れて35年、母が他界してからはトンとご無沙汰でしたが、弟家族

や親戚は故郷で頑張っている・・・。勿論、湯沢を1日として忘れたことはありません。その思いを・・・と完成したのがこの楽曲です。

全国で頑張っている湯沢出身者のためにも、この「湯沢ふるさと音頭」で更に頑張ってもらったら嬉しいですね。若い皆さんが先頭になって、それを人生の諸先輩が応援してこのふるさと音頭を全国に向けて発信してください。

踊りの振付動画はYouTubeでも流れています。市内のさまざまな場所やイベントでぜひご利用ください。

「湯沢の四季に涙するほど素晴らしい作品が出来てとっても嬉しい」と既に多くの声を頂いております。故郷から発信される「湯沢ふるさと音頭」、楽しみにしています。浅草から応援しています。



小・中学校の体育施設を 開放します

市では、市内小・中学校の体育施設を前期（4月～9月）と後期（10月～3月）に分けて夜間開放しています。

令和2年度後期の利用希望団体を下記のとおり募集します。

利用するには申し込みが必要です。なお、希望日が集中した場合は、各団体などと調整の上、利用決定されますので、希望に沿えない場合があります。

Yuzawa's Sports Information

ユースポ

※市のホームページにもスポーツ情報を掲載しています。
「トップページ→暮らしのガイド→スポーツ」



- 開放期間 …… 10月1日(木)～3月19日(金)／午後7時～9時30分
※学校によって利用期間・時間が異なります。詳細については下記まで問い合わせください。
- 開放施設 …… 下記学校の体育館および雄勝中学校の武道館・グラウンド
【中学校】湯沢北、山田、雄勝、皆瀬 【小学校】湯沢東、湯沢西、三関、山田、須川、稲庭、三梨、川連、駒形、雄勝、皆瀬
- 利用対象 …… 継続的に体育施設を利用するスポーツ・レクリエーション団体
(市内在住または通勤している方約10人以上で構成)
- 申込方法 …… 市ホームページから申込書をダウンロードするか、生涯学習課スポーツ振興班、または稲川・雄勝・皆瀬生涯学習センターに備え付けの申込書に必要事項を記入して申し込んでください。
- 申込期限 …… 9月10日(木)
- 利用調整会議 …… 例年体育施設利用に関する説明会を開催していましたが、新型コロナウイルス感染拡大防止のため今回は開催しません。利用を希望される団体の方々には、後日実施方針などの書類を送付します。希望日が重なった団体については個別に連絡します。

問 生涯学習課スポーツ振興班 (☎ 55-8286)

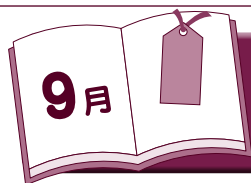

9月 図書館だより

雄勝図書館からの図書案内

消えたママ友

野原 広子

仲良しだったはずのママ友、有紀ちゃんが子どもを置いて突然消えてしまった。それぞれの思いや、子どもたちへの影響、消えた有紀ちゃんは果たして幸せなのか…雑誌に連載され、大反響を呼んだエッセイが書籍になりました。



「わたしの一冊」のご紹介

「心を強くする」サーシャ・バイン

市を代表するかがたにおすすめの一冊を伺っています。皆さんはどんな本を読んでいるのでしょうか。



和田 隆彦 教育長

表紙に書かれたタイトル「心を強くする」、「すべての成功はメンタルから始まる」にひかれ手に取った一冊である。著者は大坂なおみ選手のテニスコーチ。

コーチが特に心がけたことは、選手の大会に臨む思いを受け止めながら、これまでのコーチ経験を選手のよさを引き出すアドバイスに徹すること。世界一流選手たちの微妙で強靭なメンタル面への対応が場面ごとにも書き記されており、プロスポーツに限らず、スポーツ、仕事、学業面でも適用できる内容であった。

コーチのプロとしての「やりがい」、「生きがい」を感じることができたと同時に、今、この一冊を読み終え、心構えを新たにしたい一時である。

今月の休館日

- 湯 1日(火)、20日(日)、21日(月)、22日(火)
- 雄 毎週月曜日、22日(火)、23日(水)
- 稲 休館日はありません
- 皆 毎週土・日曜日、祝日

一般図書

- 湯 日本の365日に会いに行く 永岡書店編集部
- 湯 おべんとうの時間がきらいだった 阿部 直美
- 湯 コワ〜イ、骨董品売場の裏話 細矢 隆男
- 湯 ポップス大作戦 武田 花
- 湯 SDGsが生み出す未来のビジネス 水野 雅弘、原 裕
- 雄 トリユフの真相 ライアン・ジェイコブズ
- 雄 カエルの楽園2020 百田 尚樹
- 稲 リセット 垣谷 美雨
- 稲 どんな服を着てもおしゃれに見えない!がなくなる方法教えます。 日比 理子
- 皆 暮らしの中に終わりと始まりをつくる 一田 憲子

児童図書

- 湯 ムカムカドッカーン! ミレイユ・ダランセ
- 湯 料理はすごい! 柴田書店
- 湯 美術館って、おもしろい! モラヴィア美術館
- 湯 はじめてのちきゅうえほん 斎藤 紀男
- 湯 コンパスが南をさすとき 陰山 聡
- 雄 サンゴと生きる 中村 征夫
- 雄 ありそうでなかった形から引ける音楽記号辞典 トーオン編集部

ここで紹介した図書は一部です。
新着図書情報は、市ホームページでもご覧いただけます。

湯 ▷ 湯沢図書館 (☎ 73-3040)

雄 ▷ 雄勝図書館 (☎ 52-5387)

稲 ▷ 稲川カルチャーセンター (☎ 78-5557)

皆 ▷ 皆瀬生涯学習センター (☎ 46-2033)

水 WEDNESDAY	木 THURSDAY	金 FRIDAY	土 SATURDAY
2 +大 院内地区センター +子乳 祭市 喫茶 年金相談	3 +大 雄勝スポーツセンター +子乳 祭市 年金相談	4 +大 雄勝スポーツセンター +乳 祭市 年金相談	5
9 +大 横堀交流センター +子乳 祭市 喫茶 年金相談	10 +大 横堀交流センター +子乳 祭市 年金相談	11 +大 稲川体育館 +乳 祭市 年金相談	12
16 +大 稲川体育館 +子乳 祭市 喫茶 年金相談	17 +大 稲川体育館 +子乳 祭市 年金相談	18 +大 稲川体育館 +乳 祭市 年金相談	19 おはなしの会 「ひまわり」による おはなし会 稲川カルチャーセンター 10:00～11:00
23 +大 稲川勤労青少年ホーム +子乳 祭市	24 +大 皆瀬生涯学習センター +子乳 祭市	25 +大 皆瀬生涯学習センター +乳 祭市	26 おはなしボランティア 「みんなの森」による おはなし会 湯沢図書館 児童室 10:30～
30 +大 須川地区センター +胃 +子乳 祭市 年金相談	 <p>お子さんの写真(電子データ)をメールでお送りいただいた方に、表紙の写真差し替えた「広報ゆざわコネクト」をプレゼントします。 ■対象者 1歳になるまでの赤ちゃん</p>		<p>※申込みは、メール本文に「氏名」「住所」「電話番号」「お子さんの名前・生年月日」「メッセージ(希望者のみ)」「必要部数(10部以内)」「希望する発行号」を記入し、写真を添付してください。 ※写真データは1メガバイト以上のものを推奨します。</p>

問 協働事業推進課協働のまちづくり班 (☎55-8249) ✉koho@city.yuzawa.lg.jp

乳幼児健康診査等

※新型コロナウイルス感染症の影響により、開催方法が変更になっています。対象者には個別通知をしますが、市ホームページでもご確認ください。



- ◇4カ月児健診
- ◇7カ月児健診
- ◇1歳6カ月児健診

医療機関で個別受診になります。対象者には順次案内しますので、医療機関に予約し、受診してください。

中止 1歳児育児相談

問 子ども未来課子ども子育て応援班 (☎55-8275)

日	健診等	場所	受付時間	対象
1ⓧ	離乳食個別相談会	本庁舎2階 会議室25	13:00～15:00 ※事前申し込みが必要です。	生後7か月から1歳3か月までの乳児の養育者
10ⓧ				生後3か月から6か月までの乳児の養育者
24ⓧ	3歳児健診(内科健診のみ)	湯沢市文化交流センター	13:00～13:30	対象者には6月に通知しております。
29ⓧ				

※3歳児の歯科健診は医療機関で個別受診になります。(対象者には通知します。)

年金相談 年金出張相談(要予約)

■時間 午前10時～正午、午後1時～3時
■場所 湯沢商工会議所
■予約先 大曲年金事務所 (☎0187-63-2296)

問 市民課国保年金班 (☎55-8164)

夜の戸籍等証明書の交付

■時間 午後7時まで
■場所 市役所本庁舎市民課

問 市民課住民班 (☎73-2116)

献血

日	場所	時間
18ⓧ	島田金属(株)秋田工場	10:00～10:40
	雄勝セラミックス(株)	11:20～12:00
	湯沢市役所雄勝庁舎	13:30～14:10
	医療法人せいとく会 菅医院	14:45～16:00

問 健康対策課 (☎73-2124)

まめでにっこり会

誰でも参加できる介護予防のための通いの場です。介護予防サポーターなどが参加者と一緒に体操をしたりお話をしたり和気あいあいと活動しています。ぜひ、足を運んでみてください。

日	場所	時間
2ⓧ	稲川農村環境改善センター	13:30～15:00
10ⓧ	湯沢勤労青少年ホーム	
16ⓧ	稲川農村環境改善センター	
24ⓧ	湯沢勤労青少年ホーム	

※年間予定表は会場配布しています。

※中止する場合がありますので、下記まで問い合わせください。

問 湯沢市地域包括支援センター (☎78-2311)

こころの健康相談会

一人で苦しまないで、相談してみませんか。臨床心理士による心の健康に関する相談会を開催します。相談は無料、完全予約制ですので希望する方は下記まで申込みください。

■時間 午前11時、午後1時、2時、3時
■場所 市役所本庁舎2階 会議室22・24

問 健康対策課健康企画班 (☎73-2124)

運行ダイヤ (新)

1日10便 (左右5便、土日祝も同便数)
運行時間 1運行あたり約1時間

(左回り)

停留所名	運行ダイヤ				
	①	②	③	④	⑤
湯沢営業所	7:50	10:10	12:20	14:30	16:40
湯沢駅前	7:52	10:12	12:22	14:32	16:42
サンロード	7:54	10:14	12:24	14:34	16:44
柳町	7:55	10:15	12:25	14:35	16:45
前森	7:56	10:16	12:26	14:36	16:46
前森三丁目	7:57	10:17	12:27	14:37	16:47
表町	7:57	10:17	12:27	14:37	16:47
平清水	7:58	10:18	12:28	14:38	16:48
湯沢駅前	8:00	10:20	12:30	14:40	16:50
下新地	8:01	10:21	12:31	14:41	16:51
清水町	8:02	10:22	12:32	14:42	16:52
グランマート前	8:05	10:25	12:35	14:45	16:55
湯沢文化会館前	8:08	10:28	12:38	14:48	16:58
沖鶴	8:10	10:30	12:40	14:50	17:00
上倉内	8:11	10:31	12:41	14:51	17:01
両神	8:12	10:32	12:42	14:52	17:02
下ト口橋	8:13	10:33	12:43	14:53	17:03
中川原	8:16	10:36	12:46	14:56	17:06
深堀下	8:17	10:37	12:47	14:57	17:07
深堀上	8:18	10:38	12:48	14:58	17:08
下中屋敷	8:19	10:39	12:49	14:59	17:09
白山神社前	8:20	10:40	12:50	15:00	17:10
雄勝中央病院	8:24	10:44	12:54	15:04	17:14
雄勝調剤薬局	8:25	10:45	12:55	15:05	17:15
中屋敷	8:27	10:47	12:57	15:07	17:17
仁井田	8:28	10:48	12:58	15:08	17:18
イオンSC	8:30	10:50	13:00	15:10	17:20
松の木	8:32	10:52	13:02	15:12	17:22
変電所前	8:33	10:53	13:03	15:13	17:23
雄勝振興局前	8:35	10:55	13:05	15:15	17:25
平和町	8:36	10:56	13:06	15:16	17:26
愛宕町三丁目	8:37	10:57	13:07	15:17	17:27
愛宕公園入口	8:38	10:58	13:08	15:18	17:28
愛宕町	8:38	10:58	13:08	15:18	17:28
湯沢高校入口	8:39	10:59	13:09	15:19	17:29
吹張橋	8:40	11:00	13:10	15:20	17:30
田町角	8:40	11:00	13:10	15:20	17:30
大町	8:41	11:01	13:11	15:21	17:31
サンロード	8:42	11:02	13:12	15:22	17:32
湯沢駅前	8:44	11:04	13:14	15:24	17:34
湯沢駅前角	8:45	11:05	13:15	15:25	17:35
湯沢営業所	8:46	11:06	13:16	15:26	17:36

(右回り)

停留所名	運行ダイヤ				
	①	②	③	④	⑤
湯沢営業所	9:05	11:15	13:25	15:35	17:45
湯沢駅前	9:07	11:17	13:27	15:37	17:47
サンロード	9:09	11:19	13:29	15:39	17:49
大町	9:10	11:20	13:30	15:40	17:50
田町角	9:11	11:21	13:31	15:41	17:51
吹張橋	9:11	11:21	13:31	15:41	17:51
湯沢高校入口	9:12	11:22	13:32	15:42	17:52
愛宕町	9:13	11:23	13:33	15:43	17:53
愛宕公園入口	9:13	11:23	13:33	15:43	17:53
愛宕町三丁目	9:14	11:24	13:34	15:44	17:54
平和町	9:15	11:25	13:35	15:45	17:55
雄勝振興局前	9:16	11:26	13:36	15:46	17:56
変電所前	9:18	11:28	13:38	15:48	17:58
松の木	9:19	11:29	13:39	15:49	17:59
イオンSC	9:21	11:31	13:41	15:51	18:01
仁井田	9:23	11:33	13:43	15:53	18:03
中屋敷	9:24	11:34	13:44	15:54	18:04
雄勝中央病院	9:27	11:37	13:47	15:57	18:07
雄勝調剤薬局	9:28	11:38	13:48	15:58	18:08
白山神社前	9:32	11:42	13:52	16:02	18:12
下中屋敷	9:33	11:43	13:53	16:03	18:13
深堀上	9:34	11:44	13:54	16:04	18:14
深堀下	9:35	11:45	13:55	16:05	18:15
中川原	9:36	11:46	13:56	16:06	18:16
下ト口橋	9:39	11:49	13:59	16:09	18:19
両神	9:40	11:50	14:00	16:10	18:20
上倉内	9:41	11:51	14:01	16:11	18:21
沖鶴	9:42	11:52	14:02	16:12	18:22
湯沢文化会館前	9:44	11:54	14:04	16:14	18:24
グランマート前	9:47	11:57	14:07	16:17	18:27
清水町	9:51	12:01	14:11	16:21	18:31
下新地	9:52	12:02	14:12	16:22	18:32
湯沢駅前	9:53	12:03	14:13	16:23	18:33
湯沢駅前角	9:54	12:04	14:14	16:24	18:34
平清水	9:55	12:05	14:15	16:25	18:35
表町	9:56	12:06	14:16	16:26	18:36
前森三丁目	9:57	12:07	14:17	16:27	18:37
前森	9:58	12:08	14:18	16:28	18:38
柳町	9:59	12:09	14:19	16:29	18:39
サンロード	10:00	12:10	14:20	16:30	18:40
湯沢駅前角	10:01	12:11	14:21	16:31	18:41
湯沢営業所	10:02	12:12	14:22	16:32	18:42



注意!

- 湯沢文化会館～下ト口橋の停留所は、既存の羽後交通の停留所になります。(上倉内は旧道の停留所をご利用ください。)
- グランマート停留所は左回り・右回りどちらも同じ停留所になります。行き先をお間違えのないようご注意ください!

日本に住む全世帯参加の 国勢調査はじまります。

5年に1度の日本で最も重要な統計調査「国勢調査」を、
2020年(令和2年)10月1日現在で実施します。

「日本に住む人や世帯」について知ることで、
生活環境の改善や防災計画など、わたしたちの生活に
欠かせない様々な施策に役立てられる大切な調査です。
みんなで参加して、みんなで日本の未来をつかっていく。
100年目の「#みんなの国勢調査」、
9月14日からインターネット回答がはじまります。



Let's Join!!

#みんなの国勢調査

全16問

回答時間

約
10
min

*ひとり暮らしの方の目安

意外と
かんたん♪

回答義務

調査の対象

日本に住む
全世帯

調査書類を
お届けします

インターネット回答期間

9/14 (月) → **10/7** (水)

調査票(紙)での回答期間

10/1 (木) → 10/7 (水)

かんたん便利なインターネット回答

国勢調査2020
<https://www.kokusei2020.go.jp/>



国勢調査の結果は、国民共有の統計データを形成し、社会の持続的な発展を支えます。国際社会全体で取り組む「持続可能な開発目標(SDGs)」の基盤情報としても活用されています。

⚠ 国勢調査をよそおった詐欺(さぎ)や不審な調査にご注意ください。

国勢調査2020

令和2年国勢調査を実施します

回答はかんたん便利なインターネットで！



国勢調査
2020



- 調査期日
2020年（令和2年）10月1日
- 調査対象
日本に住んでいるすべての人及び世帯
- 回答方法
 - ・9月中旬から、調査員がみなさまのお宅を訪問し、調査書類をお配りします。下記の期間内に回答をお願いします。
 - ・調査への回答は、ご自宅のパソコンのほか、スマートフォンやタブレットを利用したインターネットによる回答を推進しています。調査員の配布する「インターネット回答利用ガイド」に沿ってご利用ください。
 - ・インターネットによる回答ができない場合は、調査票を記入のうえ、調査員に直接お渡しいただくか、調査票と一緒にお配りした郵送提出用の封筒に入れて郵送してください。
- 調査の目的
国勢調査は、日本国内の人口、世帯の実態を明らかにし、各種行政施策その他の基礎資料を得ることを目的として行われます。
- 調査内容の保護
調査内容は統計の作成に関連する目的以外に使用されることはありません。国勢調査に従事する者には、統計法によって個人情報保護のために厳格な守秘義務が課せられています。

「かたり調査」にご注意ください！

国勢調査員をよそおった不審な訪問者や、不審な電話、電子メールなどにご注意ください。調査員はその身分を証明する「国勢調査員証」を携帯しています。また、調査員が金銭の要求や口座番号、クレジットカードの暗証番号等をお聞きすることはありません。不審に思ったら、その場で答えずに、湯沢市総務部企画課国勢調査担当までご連絡ください。

インターネット回答期間

調査票（紙）での回答期間

9/14 (月) → 10/7 (水) 10/1 (木) → 10/7 (水)

お問い合わせ先：湯沢市総務部企画課国勢調査担当

TEL：0183-73-2113

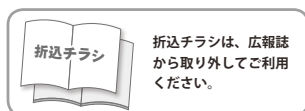

市民 カレンダー

9

September 2020

※新型コロナウイルス感染症拡大防止のため、日程が変更になる場合があります。最新の情報につきましては、直接担当にお問い合わせいただくか、市ホームページまたは市公式SNSでご確認ください。

特定健康診査等の 各種検診について

問 健康対策課 (☎ 73-2124)

+ 結核 結核・肺がん検診
(完全予約制)

+ 胃 胃がん検診
(完全予約制)

+ 乳 乳がん検診*

+ 子乳 子宮頸がん・乳がん検診*

※受付時間 12:30 ~ 13:00
※会場はすべて雄勝中央病院です。
受診日は個別に通知します。

+ 大 大腸がん検診

受診日時、会場は個別に通知します。

※今年度の特定健康診査および各種検診の実施方法については、広報ゆざわ7月号「市民健(検)診のお知らせ」をご覧ください。

おはなし会・読み聞かせなど

絵本の読み聞かせや手遊びなど、小さなお子さんも楽しめます。
ご家族みなさんでどうぞ!!

問 湯沢図書館 (☎ 73-3040)
雄勝図書館 (☎ 52-5387)
稲川カルチャーセンター (☎ 78-5557)

祭市 ゆざわ新鮮祭市

旬の食材をさがしに出かけよう!

季節の旬の食材や農産物、日用雑貨品が勢ぞろい!

■時間 午前6時~9時
■場所 中央公園多目的広場(湯沢生涯学習センター隣)

問 ゆざわ新鮮祭市実行委員会事務局
(観光・ジオパーク推進課観光物産班
内 ☎ 55-8180)

日 SUNDAY	月 MONDAY	火 TUESDAY
<p>市税は納期限内に納めましょう</p> <p>※納期限までに納付がない場合は、納期限後20日以内に督促状を発送します。納め忘れない口座振替をお勧めします。詳しくは右記へ問い合わせください。</p> <p>国民健康保険税 第3期</p> <p>問 税務課納税班 (☎ 73-2118)</p>	<p>9月30日(水)が納期限の市税は次のとおりです。</p> <p>国民健康保険税 第3期</p> <p>問 税務課納税班 (☎ 73-2118)</p>	<p>1 + 大 院内地区センター</p> <p>2 + 大 小野地区センター</p> <p>3 + 大 小野地区センター</p> <p>4 + 大 小野地区センター</p> <p>5 + 大 小野地区センター</p>
<p>6 + 結核</p> <p>「おはなしはあと」による読み聞かせ 雄勝図書館 児童コーナー 11:00~</p> <p>祭市</p>	<p>7 + 大 小野地区センター</p> <p>+ 結核</p>	<p>8 + 大 小野地区センター</p> <p>+ 乳</p>
<p>13 + 結核</p> <p>祭市</p>	<p>14 + 結核</p>	<p>15 + 大 稲川体育館</p> <p>+ 乳</p>
<p>20 + 結核</p> <p>祭市</p>	<p>21 + 大 川連歯科医院 ☎ 42-4666</p>	<p>22 + 大 大山歯科医院 ☎ 72-4222</p>
<p>27 + 結核</p> <p>祭市</p>	<p>28 + 大 三間地区センター</p> <p>+ 胃 + 結核</p>	<p>29 + 大 三間地区センター</p> <p>+ 胃 + 乳</p>

月イチ♪コンサート

詳しくは、本紙16ページ「音楽のまち「ゆざわ」」をご覧ください。

問 音楽のまちゆざわ推進協議会事務局
(☎ 73-2163)

弁護士無料法律相談

■時間 午後1時~(1回30分間)
■場所 湯沢市文化交流センター
■申込み 開催日の午前中まで、下記へ

問 ぐらしの相談課市民相談窓口班
(☎ 73-2115)

司法書士無料法律相談

■時間 午後3時~(1回30分間)
■場所 市役所本庁舎 会議室22
■申込み 9月16日まで、下記へ

問 ぐらしの相談課市民相談窓口班
(☎ 73-2115)

ほっとサロン

日	場所	時間
2㊞	湯沢勤労青少年ホーム(娯楽室)	13:00~15:00
8㊞	皆瀬総合支所(1階会議室)	
9㊞	雄勝文化会館オーピオン(ふるさとホール)	
16㊞	湯沢勤労青少年ホーム(娯楽室)	

問 健康対策課健康企画班 (☎ 73-2124)

広報掲載の写真をプレゼント!

- ▶ 広報に掲載された写真(平成29年5月号~)を「本人または家族」にプレゼントします。
- ▶ 電子データのプレゼントですので、メールで「koho@city.yuzawa.lg.jp」宛に「申請者氏名・住所・希望写真(例:4月号4ページ右上の湯沢太郎の写真)・ご関係」を記入の上、申込みください。

開催中止のお知らせ

子育て支援

問 子育て支援総合センターすこやか(☎ 72-3501)
稲川子育て支援センター (☎ 42-5222)
おがち子育て支援センター (☎ 52-5610)
皆瀬子育て支援センター (☎ 46-2446)

5歳児教育相談会

問 学校教育課 (☎ 73-2162)

ささえ愛懇談会

~認知症の方とその家族の集い~

問 湯沢市地域包括支援センター (☎ 78-2311)

新型コロナウイルス感染症拡大防止のため、今月の開催を中止します。

最新の情報および今後の開催につきましては、内容が決まり次第、広報紙や市ホームページまたは市公式SNSでお知らせします。

ゆざわ ジオパーク

ゆざわジオパークの教育活動



▲昨年の小安峡大噴湯での教職員向け研修会の様子

問い合わせ



湯沢市ジオパーク推進協議会
(観光・ジオパーク推進課ジオパーク推進班内)

TEL : 55-8195 FAX : 79-5057

E-mail : geopark@city.yuzawa.lg.jp

URL : <http://www.yuzawageopark.com>

ゆざわジオパークでは、地域の人たちに自分の住む地域の魅力を知り好きになってもらうことを大きな目標として、教育活動の支援にも力を注いでいます。ジオパークを活用した学習は、学校教育における幅広い教科で取り上げることができ、地域の魅力を発見して実感できる学習として、多くの児童・生徒に味わってもらうことができます。

このような教育活動の一環として、8月21日(金)に市内小・中学校の教職員を対象にした野外学習の質の向上を目指す研修会を行いました。研修会では、講師である秋田大学の田口瑞穂先生^{たぐちみずほ}が作成した「ゆざわジオパーク理科野外学習の手引き Ver.2.0」を用いて、理科や総合的な学習の時間などで役立つ、ジオパークを活用した授業づくりについて学んでいただきました。

現在では「ゆざわジオパーク」を活用した郷土学習を市内全ての小・中学校で取り組んでいます。子どもたちが楽しくジオパークを学習するとともに、教える側の先生たちもジオパークについて熱心に勉強しています！



9月の

月イチ♪コンサート

■日時 9月6日(日)

午後1時30分～3時

■場所 市役所本庁舎1F市民ロビー

落ち葉のコンサート

1部 午後1時30分～2時10分

◆出演 アンサンブルニッセ

- ・フルート / 高根亮子
- ・オーボエ / 春日淳
- ・ファゴット / 佐藤伸夫
- ・クラリネット / 高橋弥生
- ・クラリネット / 藤原恵理子
- ・クラリネット / 伊藤寛子

◆主な演奏曲

- ▷ポルカ「テープは切られた」/エドゥアルト・シュトラウス作曲
- ▷歌劇「ファースト」よりバレエ音楽/グノー作曲 ほか



2部 午後2時20分～3時

◆出演

- トランペット JAZZカルテット
- ・トランペット / 佐々木秀人
- ・ギター / 藤谷高是
- ・ベース / 飯沢隆
- ・ドラム / 波谷正貴

◆主な演奏曲

- ▷ジャズスタンダードナンバー ほか



※事前にチラシなどでお知らせしておりました内容から変更となりましたので、ご了承ください。



◀音楽のまちゆざわ推進協議会
Facebookはこちらから

ご協力をお願いします

- ▷3密を回避するため座席間隔と数を調整します。
- ▷ご来場の際は、事前の検温(平熱の確認)、マスク着用をお願いします。

※最新情報やその他の活動については、Facebookをご覧ください。

※「音楽のまち「ゆざわ」FBコンサート」配信中です。ぜひご覧ください。

☎ 音楽のまちゆざわ推進協議会事務局(生涯学習課社会教育班内) ☎ 73-2163 ✉ otomachi.yuzawa@gmail.com

認知症予防にはさまざまな方法がありますが、新しい事に挑戦し、脳に刺激を与えることもその一つです。この教室では、iPadを使用し、コミュニケーションをとりながら楽しくトレーニングを行います。iPadは市で準備しますので、お持ちでない方や操作したことがない方も安心して、ぜひ参加ください。

- 日 時 10月6日～12月22日の毎週火曜日(全12回)
午前10時～11時30分
※10月28日、11月4日、11日は水曜日
- 場 所 市役所本庁舎 会議室21・22
- 内 容 みつおか式脳若トレーニング
- 講 師 脳若認定トレーナー(富士ネットワーク株式会社)
- 対 象 要介護および要支援認定を受けていない65歳以上の市民で継続して参加できる方
- 定 員 15人(先着順) ※初めて参加される方を優先させていただきます場合があります。
- 申込み 9月15日(火)まで、下記へ

問 長寿福祉課地域包括支援センター (☎78-2311)

info
12

脳若健康教室

参加募集

～脳若トレーニングで認知症予防！～

みつおか式脳若トレーニング

iPadを使い、視覚・聴覚・指先からの刺激で、楽しみながら脳を活性化するトレーニング。コミュニケーションをとりながら「繋がり」を持つことを重要視しています。



湯沢市介護予防キャラクター「まめっち」



info
13

介護予防活動団体交流会

参加募集

～広げよう、介護予防の輪！～

市内には、介護予防サポーターや地域住民の活躍で、自主的に介護予防活動を行う団体が増えています。市では、このような活動により“身近な通いの場”がさらに広がることを期待して、活動団体交流会を開催しています。

交流会は、和気あいあいとした雰囲気の中で活動内容や楽しく続けるコツなどの情報を交換し、仲間づくりの機会にもなっています。ぜひ参加ください。

問 長寿福祉課地域包括支援センター (☎78-2311)

- 日 時 10月2日(金)／午前10時～11時30分
- 場 所 市役所本庁舎 会議室25・26
- 対 象 介護予防活動を行っている団体
(体操の会、閉じこもり予防サロンの会など)
- 参加者 1団体から3人程度
- 申込み 9月15日(火)まで、下記へ

お詫びと訂正

広報ゆざわ7月号の記載に一部誤りがありました。お詫びして訂正します。

9ページ、新型コロナウイルス感染症対策関連情報「主なイベントなどの中止の状況」愛宕神社祭典 大名列の日付

【誤】 9月26日

【正】 9月27日

お知らせとお願い

新型コロナウイルス感染症拡大防止のため、各種事業が中止または変更になる場合があります。

最新の情報につきましては直接担当にお問い合わせいただくか、市ホームページまたは市公式SNSでご確認ください。

info
14
お知らせ

「ふるさと」レッキング

「秋田駒ヶ岳」参加者募集

- ▼とき…9月25日(金)
- ▼参加料…500円
- ▼対象…市内在住の方
- ▼定員…20人(先着順)
- ▼申込み…9月11日(金)まで、左記または各生涯学習センターに備え付けている申込用紙に記入の上、提出ください。
- 問 稲川生涯学習センター(☎458816)



働く方の生活を応援します

市では、市内に住所のある勤労者の生活の安定と福祉の向上を図るため、東北労働金庫湯沢支店の協調を得て、融資のあっせんを行います。

なお、対象となる資金および融資の上限額は次のとおりです。

- ▼ただし、自家用車の購入費用は除きます。
- ▼生活資金…100万円
- ▼教育資金…300万円
- ▼福祉資金…100万円

【取扱金融機関】

東北労働金庫湯沢支店 ☎2110

市民総体開催

(住所…湯沢市字小豆田133・15)
問 東北労働金庫湯沢支店(☎2110)、
商工課商工労政班(☎8186)

湯沢市体育協会では、毎年、各団体で市民総合体育大会を開催しています。

▽弓道

- ▼日時…9月27日(日)／午前9時
- ▼場 所…湯沢翔北高校雄勝校弓道場(旧雄勝高校内)
- ▼種 目…近的競技(団体・個人)
- ▼参加資格…①市内に在住または通勤・通学している方
- ②湯沢市弓道連盟の会員
- ▼参加料…無料
- ▼申込み…9月11日(金)まで左記へ
- 問 湯沢市弓道連盟 平山(☎090・2411・3854)

▽空手道

- ▼日時…10月10日(土)／午後1時
- ▼場 所…雄勝スポーツセンター
- ▼参加資格…①市内に在住の小学校1年生以上の方
- ②秋田県空手道連盟の会員
- ▼参加料…2千円(防具各自持参)
- ▼申込み…9月11日(金)まで左記へ
- 問 湯沢雄勝空手道クラブ 藤原(☎012・012)



▽パークゴルフ

- ▼日時…10月11日(日)／午前9時
- ▼場 所…パークゴルフ場
- ▼参加資格…市内に在住または勤務する18歳以上の方
- ▼参加料…200円
- ▼申込み…9月19日(土)まで、クラブハウスのフロントに備え付けの申込用紙に記入の上、提出
- ※傷害保険は各自で加入ください。
- 問 湯沢市パークゴルフ協会事務局長 柴田(☎0695)



▽太極拳

- ▼日時…10月11日(日)／午前10時
- ▼場 所…湯沢市文化交流センター(旧湯沢雄勝広域交流センター)
- ▼参加料…無料
- ▼申込み…10月11日(日)まで左記へ(当日参加可能)
- 問 太極拳ゆざわ 奈良(☎090・5232・7170)

▽サッカー

- ▼日時…10月11日(日)／午前10時
- ▼場 所…松ノ木グラウンド
- ▼参加資格…中学生以上で、市内に在住または勤務している方
- ▼チーム編成…ゴールキーパーを含めた7人制
- ▼チーム数…8チーム程度(先着優先)
- ▼参加料…1チーム3千円(当日持参)

▼申込み…10月1日(日)まで、次のいずれかの方法で申し込み

- ▼メール yuzawafa@gmail.com
- ▼フアックス ③9598
- ▼持 参 (株)田村組(☎2104)
- ※申込用紙・要項 <http://yuzawa.seesaa.net/>
- 問 湯沢市サッカー協会 柴田(☎090・6223・1977)

▽硬式テニス

- ▼日時…10月11日(日)／受付…午前9時から 開始…午前9時半
- ▼場 所…稲川交流スポーツエリア
- ▼種 目…ミックスダブルス A・Bクラス
- ▼参加資格…湯沢テニスクラブ会員および市内に在住または市内に勤務する方
- ▼参加料…500円(当日徴収)
- ▼申込み…10月4日(日)まで左記へ
- 問 湯沢テニスクラブ 阿部(☎090・4312・7740)

▽バドミントン

- ▼日時…10月11日(日)／午前9時
- ▼場 所…総合体育館
- ▼参加資格…市内に在住または通勤・通学している方
- ▼参加料…スポーツ団員／無料、中学生／200円、高校生以上／500円
- ▼申込み…9月25日(金)まで左記へ
- 問 湯沢市バドミントン協会 伊藤(湯沢ロイヤルホテル内☎2137)



第54回 湯沢市駅伝競走大会開催

- ▼日時：10月18日(日)
- ▼コース：三関地区センター前をスタート・ゴールとした、7区間全長29・5km
- ▼参加資格：大会当日15歳以上(高校生以上)で健康な方
- ※2区に限り中学生の出場が可能。

▼参加料：1チーム 6千円

▼申込み：10月2日(金)まで、所定の申込用紙に必要事項を記入の上、郵送にて左記へ(申込用紙は事務局からお取り寄せください)

問 湯沢市駅伝競走大会事務局 照井(〒012・0033 湯沢市清水町5・8・8、☎090・22887・2443)



屋内運動施設の冬季利用のご案内

冬季期間に左記の屋内運動施設を定期的に継続利用したい団体は、申し込みが必要ですが。

- ▼施設/休館日：①湯沢市健康ドーム/毎週月曜日の夜間と年末年始 ②稲川交流スポーツエリア屋内運動場/毎週火曜日と年末年始

▼期間：11月1日(日)～令和3年3月31日(日)

※スポーツエリアを利用希望する団体を対象とした説明会を10月下旬に開催し

ます。

▼利用対象者 市内に拠点を置くスポーツ団体

▼申込み：10月9日(金)まで、左記へ

※同日時に重複して利用希望の申込みがあった場合は調整します。また、主催の事業がある場合は、利用を遠慮していただくこともありますので、あらかじめご了承ください。

問 総合体育館(☎⑦6500)、稲川交流スポーツエリア(☎④5060)、または生涯学習課スポーツ振興班(☎⑤8286)

「まちづくり人材育成セミナー」受講生募集

自分たちの地域を住みよいまちにするため、個性あるまちづくりのヒントを学ぶセミナーを開催します。参加は無料ですがご自身でも受講できますので、ぜひ参加ください。

▼日時：10月25日(日)/午前9時～午後4時30分

▼場所：市役所本庁舎2階 会議室 25・26

▼内容：(仮)講話「まちの資源の探し方と活かし方」、まち歩き、ワークシヨップなど

▼募集：10人

▼申込み：9月25日(金)まで、左記へ

問 協働事業推進課協働のまちづくり班(☎⑤8249)

「中級パソコン教室」

エクセルで実務に役立つ

表計算やクラフ作成を学ぼう

▼日時：10月9日～11月6日までの毎週金曜日(全5回) / 午後1時30分～3時30分

▼場所：湯沢生涯学習センター

▼講師：中村政夫さん

▼受講料：1300円

▼対象：市内に在住又は勤務でパソコンを操作できる方

▼持ち物：USBメモリ

▼定員：15人(先着順)

▼申込み：9月8日(火)/8時30分、受講料を持参の上、左記までお越しください。

問 湯沢生涯学習センター(☎⑦1132)



「生き生き体験学級」

「元氣アツク運動教室」受講生募集

健康体操で心身をリフレッシュ

▼日時：10月5日～10月26日までの毎週月曜日(全4回) / 午後1時30分～午後3時30分

▼場所：湯沢勤労青少年ホーム スポーツ室

▼講師：古川勉さん(秋田県二元気アツク運動教室 認定指導者)

▼受講料：800円

▼対象：市内に在住または勤務する方

▼定員：30人(先着順)

▼申込み：9月9日(水)/8時30分、受講料持参の上、左記へお越しください。

問 湯沢生涯学習センター(☎⑦1132)

「パソコンコメント手続き」実施予告

▼公表時期(予定)：10月1日(木)～10月20日(火)

▼計画(案)の名称：湯沢市学校施設の長寿命化計画

▼計画(案)の入手方法：教育総務課、各総合支所または市ホームページからダウンロード

問 教育総務課施設管理班(☎⑤8173)

「除雪機械売却に係る」

「一般競争入札」

▼入札予定時期：10月上旬

▼入札内容：除雪機械売却

ロータリ除雪車HTR202(2・6m級)1台

▼提出書類：入札参加申込書および市税完納証明書を9月15日(火)まで左記へ提出してください。

※除雪機械および入札参加資格等の詳細については、市ホームページをご覧ください。

問 建設課管理用地班(☎⑦2155)

市長 短信

湯沢ふるさと音頭が誕生

このたび、川連地区出身の湯沢市ふるさと応援大使である、波島陽子^{なみしまようこ}さんから湯沢市のために自主製作した楽曲「湯沢ふるさと音頭」のCDと、自ら振付けした踊りのDVDを寄贈していただきました。

波島さんは、浅草で日本舞踊教室を開設し、中学生から芸能人、外国人の方たちにも日舞の指導に当たっている師匠で、波島流を創設した家元です。

歌詞は、湯沢の四季の中から誰もが感じるようなひとコマを拾い上げ、優しく表現されており思わず納得してしまいます。

また、振付のDVDでは、弾むような軽快な音頭に合わせて、波島さんが楽しそうに分かりやすく踊られています。

熱い思いで制作してくださった波島さんをはじめ、作詞、作曲、唄を担当されたAki^{あき}詩音^{しおん}

さん、プロデューサーの岡部俊雄^{おかべとしお}さんなど関係スタッフの皆様にご心からお礼申し上げます。

市といたしましては、「湯沢ふるさと音頭」が子どもたちをはじめ、市民に広く愛されるようさまざまな場面で活用していきたいと思っております。

波島さんは芸能活動35周年を記念して、令和3年10月10日に、湯沢文化会館にて、「粋と艶の花舞台」と銘打った「ふるさと公演」を開催する予定です。

この公演には、発足5周年を迎えた「秋田湯沢湯乃華芸妓」の皆さんも出演する予定となっております。今から楽しみです。

※CDとDVDの問い合わせは総務課総務法制班（電話0183⑦2112直通）までお願いします。



▲湯沢ふるさと音頭を代理で贈呈する秋田湯沢湯乃華芸妓 主宰 阿部一人^{あべかずと}さん

市長日誌（7月）

1日（水）第70回“社会を明るくする運動”内閣総理大臣メッセージ伝達式

2日（木）湯沢市自治組織連絡協議会総会

7日（火）湯沢雇用開発協会通常総会・懇親会

9日（木）秋田県国民健康保険団体連合会第2回理事会（秋田市）

10日（金）市議会全員協議会

11日（土）秋田県立湯沢翔北高等学校雄勝校開校式

13日（月）出産おめでとう事業幼児用曲木椅子贈呈式

17日（金）第49回秋田県土地区画整理行政連絡協議会総会、人権擁護委員委嘱状交付式及び退任委員への感謝状贈呈式、若者や女性が輝くまちづくり推進協議会委嘱状交付

20日（月）第9回雄物川大規模氾濫時の減災対策協議会（WEB会議）、出産おめでとう事業幼児用曲木椅子贈呈式

21日（火）湯沢地域行政員連合会総会・懇親会、出産おめでとう事業幼児用曲木椅子贈呈式

22日（水）湯沢雄勝広域市町村圏組合議会全員協議会

27日（月）地方創生推進会議

28日（火）定例記者会見、市議会全員協議会

30日（木）秋田県国民健康保険団体連合会第130回通常総会（秋田市）、秋田県市町村総合事務組合議会定例会（秋田市）

31日（金）市議会運営委員会、湯沢ふるさと音頭CD贈呈式、湯沢雄勝地区4土地改良区合併予備契約調印式・祝賀会

■交際費報告

項目	7月分		
	内 訳	件数・個数	金額（円）
祝金及び寸志		0	0
会 費	湯沢雇用開発協会通常総会・懇親会 会費ほか	5	34,000
弔 慰 金 等	香典	1	20,000
見 舞 金		0	0
協 賛 費		0	0
接 遇	贈答用桜桃代	11	97,416
合 計		17	151,416

※各項目の詳細については、市ホームページをご覧ください。

消費生活センターだより

マイナポイントに乗じた 詐欺に注意!

マイナポイントの予約・申込手続きの支援は、市総務課と市民課で対応しています。

総務省や市区町村の職員が次のようなことを行うことは絶対にありません。

- ▷マイナンバーや金融機関の口座番号、暗証番号、資産情報、家族構成などの個人情報を電話で聞き取りすること。
- ▷通帳やキャッシュカードを預かったり、確認したりすること。
- ▷金銭を要求したり、手数料の振り込みを求めたりすること。

怪しいなと思ったら

- ◎警察相談専用電話 **#9110** または最寄りの警察署
- ◎消費者ホットライン ☎ **188** (局番なしの3桁番号)
- ◎マイナンバー総合フリーダイヤル ☎ **0120-95-0178**

心配なとき、困ったときは、早めに相談を!

問 湯沢市消費生活センター (市役所 本庁舎 1階)
受付時間 (平日) 午前8時30分～午後5時
相談無料、専用相談室あります。 ☎ **72-0374**
土曜、日曜、祝日は「消費者ホットライン」局番なし188番(いやや!)でご相談を受け付けています。

湯沢消費者の会 消費生活展を 開催します

湯沢消費者の会が行っている事業の紹介と、消費者が被害に遭わないよう、これまで起きた消費トラブルに関する情報を提供します。

産地直売もありますので、皆さんでお越しください。

- 日 時 9月29日(火)、30日(水)
午前9時～午後3時
- 場 所 湯沢生涯学習センター1階ロビー
- 産地直売 わかめ、煮干しほか

※灯油共同購入受付を行います。
※リサイクルバザーは行いません。

問 湯沢市湯沢消費者の会 神部(☎73-1441)

国民健康保険からのお知らせ

国民健康保険被保険者証の更新について

現在、使用している国民健康保険被保険者証の有効期限は9月30日となっています。国民健康保険に加入されている方には、10月1日から使用する新しい被保険者証を9月中旬に世帯主様宛てに簡易書留郵便で送付します。

※有効期限の切れた被保険者証は、10月1日以降ご自身で破棄してください。

被保険者証を使用する際に留意していただきたいこと

- ① 保険医療機関、保険薬局などで受診するときは、必ず被保険者証を窓口で提示してください。
 - ② 70歳以上の方は、別途負担割合を表す証として交付している「国民健康保険高齢受給者証」と一緒に窓口で提示してください。
 - ③ 10月1日以降新しく国民健康保険に加入したときも、入院・通院にかかわらず、必ず被保険者証を保険医療機関などの窓口へ提示してください。
 - ④ 長期にわたって通院している方は、月の初めに必ず被保険者証を保険医療機関などの窓口へ提示してください。
 - ⑤ 社会保険への加入や転出など、国民健康保険の資格異動の手続きのときは、速やかに異動する方の被保険者証と印鑑(社会保険への加入の場合は、社会保険の被保険者証も必要)を市役所本庁舎または各総合支所に持参してください。
 - ⑥ 世帯主変更や住所変更などのときは、国民健康保険に加入する世帯全員の被保険者証と印鑑を市役所本庁舎または各総合支所に持参してください。
- 問 市民課国保年金班(☎55-8164)または各総合支所

情報 掲示板

11月号の掲載情報の締め切り日

9月30日(水)

第45回「院内銀山まつり」

- ▼日時：9月21日(月)／午前10時から
- ▼場所：供養(共葬墓地)・神事(金山神社) ※行道・子どもみこし奉納・銀山おどり奉納は新型コロナウイルス感染症の感染防止のため行いません。
- ◎院内銀山史跡保存顕彰会 江畑(☎2742)

ハワイアンダンスと健康運動のワンコイン体験会

- プロインストラクターの指導によるハワイアンダンスと健康運動の教室です。気軽に参加ください。
- ▼日時：①9月21日(月)・(祝)／午後2時30分～3時30分 ②午後7時～8時 ③9月29日(火)午後6時～7時 ▼場所：NPO法人雄勝教育会館 ▼参加料：500円 ▼申込み：9月18日(金)まで、電話で左記へ
- ※毎週火曜日／午後7時～8時見学可
- ◎MEC 加藤マリア(☎080・3148・2949)

観光栗園オープン

爽やかな秋空の下、秋の味覚の収穫をお楽しみください。

- ▼開園期間：9月9日(水)～10月4日(日)／午前10時～午後4時 ※作柄や天候により変更になる場合があります。また、新型コロナウイルス感染症の影響により休園、営業期間・時間の変更、入場制限を行う場合があります。
- ▼入園料：200円(小学生以下無料) ※拾った栗は1kg600円でお買い上げいただけます。

◎観光栗園(開園中☎②3566または観光物産協会☎⑦0415)

公共職業訓練(受講料無料)

- ①金属加工技術科／定員10人
- ②住宅リフォームデザイン科／定員15人
- ▼訓練期間：11月5日(木)～令和3年4月28日(水) ▼訓練時間：午前9時20分～午後3時40分 ▼場所：ポリテクセンター秋田(湯上市) ▼募集期限：9月30日(水) ※テキスト代等は自己負担になります。
- ▼応募資格：ハローワークに求職申込みをされた方で、新たな技術・技能を身に付けて再就職を希望される方
- ◎秋田職業能力開発促進センター訓練課 受講第一係(☎018・873・3178)

在職者訓練(受講料無料)

- ①エクスセル初級講習(中高年対象)：9月7日(月)・8日(火)／定員10人
- ②第一種電気工事士筆記試験準備講習：

9月9日(水)～11日(金)／定員20人

- ③第二種電気工事士筆記試験(下期)準備講習：9月16日(水)～18日(金)／定員10人
- ④2級電気工事施工管理技士試験準備講習：9月29日(火)・30日(水)／定員10人
- ▼時間：①・④午前9時～午後4時 ②・③午前9時～午後5時 ▼場所：大曲技術専門学校 ▼受講資格：現在お勤めしている方 ※テキスト代は自己負担
- ◎大曲技術専門学校民間訓練支援室(☎0187⑥6321)

行政相談(無料・秘密厳守)

- 道路、年金、医療保険、福祉など行政に関する困りごと、相談先が分からないなどありましたら、気軽に相談ください。
- ▼日時：9月16日(水)／午前10時～正午
- ▼場所：①市役所本庁舎1階相談室16 ②稲川農村環境改善センターサークル室 ③雄勝文化会館ふるさとホール ④皆瀬開発総合センター1階
- ◎秋田行政監視行政相談センター(☎018・824・1426)

特設人権相談所を開設します(申込不要・相談無料)

- 近隣との争いごと、扶養・相続などの相談を人権擁護委員がお受けします。
- ▼日時：9月11日(金)、25日(金)／午前10時～午後3時
- ▼場所：湯沢生涯学習センター
- ◎秋田地方法務局大曲支局(☎0187③2100)

iPadを使った認知症予防トレーニング

みつおか式 **脳若**[®]

トレーニング

OAステーション湯沢校
お問い合わせ 72-5522



広告

葬儀・法要 ご遺体安置も承ります

虹のホール

翠翔殿

すいしょうでん

0120-72-6606

株式会社ジェイエイおがち葬祭センター
湯沢市字沼樋105 TEL0183-72-6606



携帯・PHS OK

広告

「秋田働き方改革推進支援センター」無料出張相談

就業規則の作成方法、労務管理全般の相談、雇用関係助成金の活用など、社会保険労務士が無料で相談に応じます。

▼日時：9月25日(金)／午後1時～午後4時
▼場所：湯沢商工会議所1階会議室
相談日の前日までに、電話で申込みください。

☎秋田働き方改革推進支援センター (☎0120・695・783)

全国一斉 司法書士による手続支援のための養育費相談会(相談無料)

秋田県司法書士会および秋田県青年司法書士会は養育費に関する電話相談会を開催します。養育費でお困りの方、ぜひご相談ください。

▼日時：9月12日(土)／午前10時～午後4時
▼フリーダイヤル：☎0120・567・301(予約不要)
☎司法書士 佐藤 (☎018・827・3277)

土地家屋調査士相談会(無料)

土地の分筆・合筆・地目変更や建物の新築・増築・滅失などの登記、土地の境界に関する相談をお受けします。

▼日時：10月3日(土)／午前10時～午後3時(前日までに開催の有無をご確認ください)
▼場所：湯沢生涯学習センター

☎秋田県土地家屋調査士会湯沢支部 (☎33886)

無料就職相談会

就職に関する悩みをお持ちの方を対象に、専門の相談員と一緒に解決策を考えます。

▼日時：9月15日(火)／午後1時～午後3時
▼場所：横堀交流センター
▼対象者：県内在住の15歳から49歳までの無職の方やそのご家族

☎秋田県南若者サポートステーションよこて (☎0182235101)

子どもたちを応援！里親制度

里親制度は、さまざまな理由で産みの親と離れて暮らす子どもたちが「家庭」という環境の中で成長していくための仕組みです。こうした子どもたちを、できる範囲で応援してみませんか。

※制度の詳細は、美の国あきたネットをご覧ください。

☎秋田県地域・家庭福祉課 (☎018・860・1344)

秋田県信用保証協会職員採用試験(大卒)

▼受験資格：学校教育法による大学(短期大学を除く。)を令和3年3月31日までに卒業する見込みの方または卒業して3年以内の方

▼申込期間：8月21日(金)～9月24日(木)
▼第1次採用試験：10月18日(日)

※その他詳細は当協会ホームページをご覧ください。

☎秋田県信用保証協会 (☎018・863・9011)

湯沢翔北高校専攻科学生募集

▼応募資格：高校卒業程度(令和3年3月卒業見込みの者を含む) ▼募集定員：介護福祉科/20人 生産技術科/10人

▼選抜日程：「特別選抜」出願期間/9月1日(火)～8日(火) 検査日/9月17日(木) 合格発表/9月28日(月) 「一般選抜」出願期間/10月27日(火)～11月4日(水) 検査日/11月10日(火) 合格発表/11月17日(火)

その他詳細は、湯沢翔北高校ホームページに掲載しています。

☎湯沢翔北高校 (☎95200)

中央公園市民清掃デー

▼日時：9月20日(日)／午前6時～1時間程度(雨天中止) ▼場所：湯沢生涯学習センター横の広場 ▼持ち物：清掃用具

☎湯沢城址公園愛護会 (☎4023)

百歳長寿のお祝い



7月28日

おめでとう
ございます

あさの きいち
浅野 喜一さん

お酒は飲みすぎず決めた量を守って飲み、好き嫌いなく何でもよく食べることが長寿の秘訣という喜一さん。20年以上、民生委員として地域の相談役を務めていました。今したいことは「家で晩酌すること」とお話ししてくれました。

信頼のTKC会計人
税理士法人イソネット

「税のプロ」にお任せ!!!

個人向け
**相続税
申告対策**

法人向け
**特例事業承継税制
支援**
自社保100%贈与でも実質負担ゼロ

秋田横手事務所
0120-260-560
〒013-0051 秋田県横手市大屋新町字大平593-1

受付時間
平日9～17時

税理士法人イソネットは <https://isonet.tkcfnf.com>
「経営革新等支援機関」です。イソネット 検索



お誕生日	氏名	ご両親(敬称略)	行政区	地域
6/26	太田 滯ちゃん	雅貴・暁子	御嶽町第一	湯沢
7/1	佐藤 吏泰くん	壮磨・梨菜	古館	湯沢
7/1	佐藤 吏杜くん	壮磨・梨菜	古館	湯沢
7/1	原田 莉帆ちゃん	真治・恵美	柳田西	湯沢
7/3	阿部 叶咲ちゃん	翼・優子	上村	稲川
7/6	藤原 由麒麟くん	司・めぐみ	白銀町	雄勝
7/7	佐藤 快帆くん	望真・かなえ	西田町第二	湯沢
7/10	井上 琥雅くん	一太郎・春菜	中村	湯沢
7/14	高橋 蒼くん	尚未・美里	古戸	雄勝
7/19	松岡 凛ちゃん	幸弘・友美	白銀町	雄勝
7/19	高橋 太賀くん	利明・亮子	西田町第一	湯沢
7/21	高田 咲奈ちゃん	元・祐奈	倉内東	湯沢
7/21	菊地 祥太郎くん	祥平・まい子	下二井田	湯沢
7/25	次藤 蓮斗くん	直樹・真帆	三途川	湯沢



■7月1日～7月31日届け出分まで
※希望者のみ掲載しています。

※「こんにちわ」は、正しくは「こんにちほ」ですが、広報ゆざわ「コネクト」のコンセプトとして「市民の『輪』をつくっていきたい」との思いから、本コーナーでは「わ」を使用し、「こんにちわ」としてしています。

おくやみ

ご冥福をお祈りします

■湯沢地域

死亡日	氏名(敬称略)	年齢	行政区
7/2	小林 ハル	95	愛宕町第二
7/2	佐々木 クニ	97	戸沢
7/4	織田 喜太郎	98	二井田
7/4	高橋 アヤ子	85	新城
7/6	小松 カネ	84	寺沢下
7/7	長谷川 縫	93	北荒町
7/9	沓澤 芳雄	87	金谷
7/11	下村 良二	90	元清水第二
7/11	高橋 厚子	78	成沢下丁
7/11	高橋 吉郎	86	宇留院内
7/11	脇谷 和子	85	上開
7/13	栗林 功	85	外堀上
7/17	千葉 陽悦	70	寺沢下
7/18	川原 陽子	78	中野町3
7/18	矢野 秀子	85	清水町第四の二
7/20	和田 タケ	83	愛宕町第一の一
7/21	高山 幸喜	72	新処
7/22	齊藤 タエ	100	中田
7/22	高橋 勇子	62	末広町

■湯沢地域

死亡日	氏名(敬称略)	年齢	行政区
7/22	田中 京子	87	柳田
7/23	前田 孝子	87	清水町第一
7/25	伊藤 和夫	86	金池町
7/25	瀬川 卓也	94	上二井田
7/27	加賀 ヒデ	92	外前森第二

■稲川地域

死亡日	氏名(敬称略)	年齢	行政区
6/30	柴田 ユキ	97	八面1
7/6	佐藤 孝子	85	御嶽堂
7/7	古関 幸四郎	89	日吉2
7/8	佐藤 マツエ	102	中町2
7/8	藤原 調一	99	久保5
7/10	茂木 幸子	88	大門
7/18	佐藤 ツヤ	97	宮田
7/24	佐藤 千代松	92	堀
7/25	高橋 一男	80	本町2
7/29	佐藤 毅	59	下宿
7/29	阿部 トキ	95	中央

■雄勝地域

死亡日	氏名(敬称略)	年齢	行政区
7/4	石塚 勉	83	役内
7/10	竹内 宗一郎	73	御返事
7/10	築瀬 キヨ子	90	飯塚
7/12	小室 昭一	78	小淵ヶ沢
7/14	東海林 シゲ子	87	常盤町
7/18	糸 良次郎	88	新地
7/26	浅野 ユミ	93	下馬場
7/26	今野 利夫	79	愛宕町
7/27	菅野 克子	82	下寺沢
7/27	高橋 イエ子	90	川井

■皆瀬地域

死亡日	氏名(敬称略)	年齢	行政区
6/30	阿部 ハナエ	98	皿小屋
7/20	中山 徳三	84	板戸
7/26	高橋 初太郎	77	羽場

■7月1日～7月31日届け出分まで
※希望者のみ掲載しています。

新 たなサウンドを楽しむに 楽器寄附ふるさと納税

楽器寄附ふるさと納税寄附楽器贈呈式が雄勝中学校で行われました。

楽器寄附ふるさと納税は、使われなくなった楽器を市内小中学校の部活動などへ寄付することにより、その査定価格が税金控除されるふるさと納税制度。市では、今年度から寄付の募集を始め、2人の方から寄付を受け、雄勝小学校へトロンボーン、雄勝中学校へフリューゲルホルンが寄付されました。県内では今回が初の寄付受入。

楽器を受け取った児童・生徒は、「これまでなかった楽器が加わることによる、新たなサウンドが楽しみ。大切にしていきたい」と、寄付を喜んでいました。



7月21日

▲和田教育長から寄付楽器が手渡されました



7月25日

日頃の練習の成果を発揮

7月18・19日、23～25日に湯沢市雄勝郡中学校体育大会が開催されました。

本大会は、6月に予定されていた湯沢市雄勝郡中学校総合体育大会の代替大会として開催されたもので、湯沢雄勝中学校体育連盟の主催。それぞれの学校が日頃の練習の成果を発揮し、熱戦を繰り広げました。

◀女子バスケットボール決勝戦では、湯沢南中学校が羽後中学校に第4クォーター終盤で逆転し、優勝を収めました



商店街がギャラリーに 市内高校生の文芸作品を展示

8月10～23日、市内高校の文化部の絵画、書、写真などの作品を、商店街の店舗や交流スペースに展示する「まちなか文化祭inゆざわ」が開催されました。

市内の各種イベントや学校祭の開催が見送られる中で、活動の成果を地域の人たちに見てもらいたいという湯沢高校生徒会の提案に、大町、柳町、中央通り、駅通り商店街の事業者らで組織するまちなかにぎわい委員会が賛同。同委員会の主催で、湯沢高校文化部、湯沢翔北高校美術部の生徒たちが協力・連携し、開催が実現したものです。

開催期間中は商店街の14カ所におよそ100点の文芸作品が展示され、商店街がギャラリーに。今後は、市内小・中・高生によるパフォーマンスや展示なども企画されています。

前日に作品の設置作業を行う湯沢高校の生徒たち▶



8月9日

8月10日



と ことん山に新アクティビティ登場!

近年のキャンプ人気で注目を集める「とことん山キャンプ場」にウォータースライダーが設置されました。

これは、小安峡温泉地域を活性化しようと、市が9月22日までの期間限定で設置したものです。週末は多くの来場者でにぎわい、豪快な水しぶきとともに歓声と笑い声が響きわたりました。

◀とことん山の斜面を利用した、自然の中で楽しむウォータースライダー



湯沢商工会議所駐車場(大丈跡地)を会場に「ゆぎわの夏祭り2020」が開催されました。

ゆぎわの夏祭り 絵どうろう展示も

本イベントは、湯沢商工会議所青年部が「地元の皆さんに夏祭りを楽しんでもらいたい」と、中止になった市の伝統行事「七夕絵どうろうまつり」の開催期間に合わせ開催したもの。絵どうろうの展示のほか、豊穰しやう太鼓の演奏などが行われ、来場者は夏祭りを楽しみました。



8月7日



▲疫病退散を願い、アマビエや鹿島様のイラストに色を塗って、自分だけの絵どうろうを作る体験コーナー



7月22日

全 での人の安心のために

湯沢雄勝市町村圏組合消防本部で、多言語通訳サービスの3者通話を利用した救急救命訓練が行われました。

圏内に在住、滞在する外国人の方が安心して119番通報、また、一刻も早い対応ができるよう、7月1日に多言語通訳サービスを利用した通報の訓練を行い、22日に同サービスを利用した現場での対応訓練を実施。現場での処置や救急車への搬送までの訓練を行いました。

◀通訳を介した3者間通話で容体などを把握し、処置を行う訓練

感染したかも?と思ったら

次の症状がある方は、医療機関を受診する前に、コールセンターへご相談ください。

- ▶ 息苦しさ(呼吸困難)、強いだるさ(倦怠感)、高熱等の強い症状のいずれかがある場合
- ▶ 基礎疾患がある方や高齢者など重症化しやすい方で、発熱や咳などの比較的軽い風邪の症状がある場合
- ▶ 上記以外の方で発熱や咳など比較的軽い風邪の症状が続く場合

※症状が4日以上続く場合は必ずご相談ください。

あきた帰国者・接触者相談センター(コールセンター)

24時間受付 ☎ 018-866-7050

9:00~21:00(毎日) ☎ 0570-011-567

9:00~17:00(毎日) ☎ 018-895-9176

たかい としひろ
理事長 高井 俊博さん

2018年教員を早期退職し、2019年NPO法人を設立。「子ども食堂」の開催など、同法人は「赤い羽根共同募金公募助成金事業」の助成を受け、子どもや高齢者、ひきこもりなどの社会的弱者や地域住民に対して、その社会的自立の促進と生活の質向上に関する事業を行っている。

新しいつながりのきっかけに

昔は地域ごとに、その地域にあったさまざまな子どもの育て方がありました。それが今は、本やインターネットの情報だけで全国一律の育て方になってしまっています。地域にはたくさんの子育て経験者がいるのにとっても残念。この湯沢市でも、まだ会ったことのない方がたくさんいると思います。そのかたがたが出会い、新しいつながりができる、そのつながりを通じて心温かな子育てができるようなコミュニティの場をつくりたいと思い、子ども食堂を開設しました。

小さな愛情が生まれる食堂

子ども食堂という名前を掲げていますが、来たいと思った人みんなが来られる、みんなの食堂です。



ゆざわのまち・ひと・しごと **おらが** **しごと**

子ども食堂を始めたころ、「こんなにぎやかなところで食べたかった」と、一人の高齢の女性に言っていたとき、とてもうれしかったのを覚えています。いつもひとりでご飯を食べて、月に1回でも2回でも誰かと顔を合わせ話をしながら食べてもらいたい。そのため子ども食堂では、定食というかたちで提供するのではなく、熱いもの以外はビュッフェ形式にしました。盛り付けのときにいろいろなたの会話が生まれるような仕組みを作りたかったからです。

今はコロナの影響でテイクアウト中心ですが、本当は、残ったご飯を子どもたちがおにぎりにして次の日の朝食用に持ち帰られるようにしたかった。子どもが周りの大人に教わりながら、忙しいお母さんのためにおにぎりを握ってくれたら最高ですよ。子ども食堂はそんな小さな愛情が生まれる場所になってほしいと思っています。

「おいしい」でつなぐ幸せの連鎖

子ども食堂は、大人が子ども用のチケットを寄付し、そのチケットを利用して子どもたちが食事できるという仕組みですが、食事せずに寄付だけして帰られる方もいらっしゃいます。食堂の運用に当たり、場所を無



償で提供していただいたり、食材を安く提供していただいたり、たくさんの方の協力をいただいています。この食堂は、忙しい合間を縫って駆け付けてくださるボランティアの皆さんや、多くのかたがたの善意と地域に対する愛情で成り立っています。

活動資金の確保が当面の課題ですが、市民の皆さまからの温かいご支援のもと、今後もっといろいろな地域で開催し、おいしいものを食べてもらい、幸せの連鎖を広げたいと思っています。



「子ども食堂」の開催日などの最新情報は「ねこの手もかりたい」Facebookページをご確認ください

8月9日に「複合施設ばあなあ」で開催された「子ども食堂」。この日のメニューの「ハンバーグシチュー」(写真①)を楽しみに順番を待ったかた(写真②)。高井さんのもとに集まったボランティアスタッフが真心込めて料理し(写真③)、子どもたちや地域のかたがたに「おいしい」を届けます(写真④)。

令和3年1月号までの「広報ゆざわ」表紙をチェック!

クイズでプレゼントをゲットしよう!

今月号から令和3年1月号までの「広報ゆざわ」表紙に、市に関係のあるキャラクターを毎月1キャラクターずつ掲載し、広報ゆざわ令和3年1月号で各キャラクター名と掲載号についてのクイズ(例:こまちちゃん=〇月号、しず小町=〇月号...)を出題します。正解された方には、抽選でプレゼントを用意。応募方法など詳しくは広報ゆざわ令和3年1月号でお知らせします。

みんなのひろば

Connect

福祉用具 レンタル・販売

介護保険による 住宅改修

介護相談、ケアプラン作成

ご自宅で安心して暮らせるように
お手伝い致します。
お気軽にご相談ください。

福祉・介護の専門店
介護プラザ
すずらん

湯沢 ☎(0183) いーぶ く し
78-1294
湯沢市愛宕町二丁目6-22

大仙 ☎(0187)
63-1919
大仙市大曲須和町一丁目1-24

子ども達を守る為に、学生服上着に
抗ウイルスコーティング加工を
年内無料サービス ※SEK認証 抗ウイルス剤

お洗濯の
困り事
No.1

ご自宅で落ちにくい
襟・袖・脇の汚れ

黄ばみとくすみ取り
卒業まで無料
通常料金 300円 (税込)

対象 学生ワイシャツ、スラウス、
学校指定ポロシャツ、Tシャツ

※一般クリーニング代はいただきます。
墨汁、インク等のしみ扱きは有料です。

大好評 特許技術で強力殺菌&消臭
学校指定上履きクリーニング 500円 (税込)

午前11時までお預かりで翌日夕方お渡しOK

会員特典 仕上屋会員になるととってもおトク
毎週土曜日は学生デー 秋の衣替え準備に!

学生服上下セット 1,000円 (税込)

午前中お持ち込みで最短即日仕上げ!

仕上屋 クリーニングの仕上屋

湯沢市湯の原1-2-6 湯沢翔北高校まえ
湯の原本店 / 8:00~19:00 水曜定休日
(日曜10:00~18:00)
ビブレ湯沢店 / 9:30~19:00 月曜定休日

四季の料理
弁当会席

宅配の 十五家 敬老の日 秋分の日
JYUGOYA

連休のご家族の団らんに
お誕生日などのお祝いに

お弁当・折詰会席・オードブルなど、種類豊富にご用意しております!

【真空チルド商品】大好評販売中!!

大人気の本格中華! 秋田牛入り! ホテル自家製 お肉ゴロゴロ♪
【エビチリ 450円】 【ハンバーグ 600円】 【ビーフカレー 600円】
※写真はイメージです

お子様・ご友人に 遠方発送も承っております!

特製コーンスープ 300円 特製しょうが焼き 450円 特製ミートソース 300円
特製トマトソース 300円 特製ハヤシソース 450円 ※全て税込価格です

湯沢ロイヤルホテル お気軽にお問合せくださいませ。
TEL: 0183-72-2131 【宅配の十五家】

ホテルのご法要

法要会席 6,480円~

ご利用特典
① マイクロバス無料送迎
② お席札の筆耕無料 ③ 宴席料無料

仕出しも承ります

仕出しご予約時にこの
広告を見たお伝えいた
だきますと、35,000円
以上のご注文で500ml
缶ビール6本をプレゼント
いたします。

法要箱贈 3,240円~

国際観光ホテル整備法登録ホテル(登号768号) 〒012-0845
湯沢グランドホテル 湯沢市材木町1-1-1
TEL 72-3030(代) 広告

※上記の事業所等の広告の内容と湯沢市の業務に関係はありません。

LINE 湯沢市公式
アカウント

「広報ゆざわ コネク」は、
[LINE 湯沢市公式アカウント]
や「マチイロ」でもご覧いた
だけます。

マチイロ

人口と世帯数の動き

令和2年7月31日現在

世帯数 17,744 世帯
前月比 (-5世帯)

人口 43,648 人
前月比 (-61人)

男・・・20,978人 (-17人)
女・・・22,670人 (-44人)